

মাসিক

ব্যবস্থাপনা তথ্য প্রতিবেদন

মাস: জানুয়ারি ২০২৩



পরিবীক্ষণ ও মূল্যায়ন অনুবিভাগ
বাংলাদেশ চা বোর্ড

বিটিএমসি ভবন (৫ম তলা)

৭-৯, কাওরান বাজার

ঢাকা- ১২১৫।

সূচিপত্র

ক্রঃ নং	বিবরণ	পৃষ্ঠা নং
১.	ভূমিকা, তীত বোর্ড পরিচিতি	১
২.	বাংলাদেশ তীত বোর্ডের ভিশন, মিশন, তীত শিল্প খাতের লক্ষ্য/উদ্দেশ্য এবং অর্জনের কৌশলসমূহ, তীত বোর্ডের কার্যাবলি	১-২
৩.	বাংলাদেশ তীত বোর্ডের নেটওয়ার্কসমূহ, এক নজরে বাংলাদেশ তীত বোর্ডের ৩৫টি বেসিক সেন্টার	২-৬
৪.	এক নজরে বাংলাদেশ তীত বোর্ডের প্রশিক্ষণ কেন্দ্রসমূহ	৬-৭
৫.	ফ্যাশন ডিজাইন ট্রেনিং ইনস্টিটিউট ও ফ্যাশন ডিজাইন প্রশিক্ষণ উপকেন্দ্রসমূহ	৭
৬.	এক নজরে বাংলাদেশ তীত বোর্ডের সার্ভিসিং প্রতিষ্ঠানসমূহ	৮-৯
৭.	এক নজরে বাংলাদেশ তীত বোর্ডের মালিকানাধীন বিভিন্ন অঞ্চলে অবস্থিত LWC এবং আর.পি.এল প্রতিষ্ঠানসমূহ	৯-১০
৮.	জনবল, বেসিক সেন্টারের কার্যক্রম, নিবন্ধিত তীত কারখানার সংখ্যা	১১
৯.	শুল্কমুক্ত সুবিধায় সুতা, রং ও রসায়ন আমদানি, কাস্টমস কর্তৃপক্ষ কর্তৃক আটককৃত সুতা তীত বোর্ডের অনুকূলে বরাদ্দ ও তীত বোর্ড কর্তৃক তীতি সমিতির বিপরীতে পুনঃবরাদ্দ সংক্রান্ত তথ্য, তীত শিক্ষা ও প্রশিক্ষণ ইনস্টিটিউট, নরসিংদী; ডিপ্লোমা ইন টেক্সটাইল কোর্স; তীত প্রশিক্ষণ উপকেন্দ্র, বেড়া, পাবনা;	১২
১০.	তীত প্রশিক্ষণ কেন্দ্র, সাতমাথা, রংপুর ও খাদিমনগর, সিলেট	১৩
১১.	ফ্যাশন ডিজাইন কার্যক্রম, সার্ভিসিং কার্যক্রম; তীতিদের জন্য ঋণ বিতরণ কার্যক্রম, তীত বস্ত্রের “কান্ট্রি অব অরিজিন সনদপত্র” ইস্যুকরণ	১৩-১৪
১২.	তীতি সমিতি গঠন, অডিটকরণ ও তীত কারখানার অনুমোদন, ২০২০-২০২১ অর্থ বছরের বার্ষিক উন্নয়ন কর্মসূচিতে অন্তর্ভুক্ত বাংলাদেশ তীত বোর্ডের প্রকল্পসমূহ এবং বাস্তবায়নাধীন প্রকল্পসমূহ	১৫-১৮
১৩.	অনুমোদনের অপেক্ষাধীন নতুন প্রকল্পসমূহ	১৮-১৯
১৪.	বস্ত্র ও পাটমন্ত্রণালয় পরিদর্শনকালে (১২.১০.২০১৪) মাননীয় প্রধানমন্ত্রীর নির্দেশনা ও বাস্তবায়ন অগ্রগতি	২০-২২
১৫.	ডিজিটাল কার্যক্রম, রাজস্ব বাজেট বরাদ্দ ও ব্যয়	২৩-২৪
১৬.	অডিট আপত্তি সংক্রান্ত তথ্য, বোর্ডের ভবিষ্যত পরিকল্পনা, টেকসই উন্নয়ন অতীষ্ট (SDGs)	২৪-২৫
১৭.	জাতীয় তীত নীতিমালা-২০২০, বার্ষিক কর্মসম্পাদন চুক্তি (APA)	২৫-২৭
১৮.	নাগরিক সেবা প্রদান প্রতিশ্রুতি (Citizen Charter); বাতীবোর সম্পত্তি ও অন্যান্য স্থাপনার বিবরণ	২৭-২৮
১৯.	উপসংহার	২৮
২০.	সম্পাদিত/চলমান গুরুত্বপূর্ণ কার্যাবলির সংক্ষিপ্ত বিবরণ	২৯-৩০

সারণিসমূহ:		
১.	বাংলাদেশ তীত বোর্ডের স্থায়ী/অস্থায়ী অনুমোদিত পদের বিপরীতে বর্তমানে কর্মরত শূন্য পদের বিবরণী (সারণি- ১)	৩১-৩৪
২.	বাংলাদেশ তীত শিক্ষা ও প্রশিক্ষণ ইনস্টিটিউট, নরসিংদী কেন্দ্রের প্রশিক্ষণ সংক্রান্ত তথ্যাবলি (সারণি- ২.১)	৩৫
৩.	হস্তচালিত তীত বস্ত্র সরঞ্জামাদি উন্নয়ন কেন্দ্রের ভ্রাম্যমাণ প্রশিক্ষণ সংক্রান্ত তথ্যাবলি (সারণি- ২.২)	৩৬
৪.	বাংলাদেশ তীত শিক্ষা ও প্রশিক্ষণ ইনস্টিটিউট, নরসিংদী'র একাডেমিক প্রশিক্ষণ সংক্রান্ত তথ্যাবলি (সারণি- ২.৩)	৩৬
৫.	তীত প্রশিক্ষণ উপকেন্দ্র, বেড়া'র প্রশিক্ষণ সংক্রান্ত তথ্যাবলি (সারণি- ২.৪)	৩৭
৬.	রংপুর প্রশিক্ষণ কেন্দ্রের প্রশিক্ষণ সংক্রান্ত তথ্যাবলি (সারণি- ২.৫)	৩৮
৭.	সিলেট প্রশিক্ষণ কেন্দ্রের প্রশিক্ষণ সংক্রান্ত তথ্যাবলি (সারণি- ২.৬)	৩৮
৮.	বস্ত্র প্রক্রিয়াকরণ কেন্দ্র (সিপিএসি), মাধবদীর তথ্যাবলি (সারণি- ৩.১)	৩৯
৯.	শোভারামপুর টিএফসি এর তথ্যাবলি (সারণি- ৩.২)	৪১
১০.	শাহজাদপুর টিএফসি এর তথ্যাবলি (সারণি- ৩.৪)	৪২
১১.	কুমারখালী এসএফসি এর তথ্যাবলি (সারণি- ৩.৫)	৪৪
১২.	বাঞ্ছারামপুর এসএফসি এর তথ্যাবলি (সারণি- ৩.৬)	৪৬
১৩.	তীতিদের জন্য ক্ষুদ্রঋণ কর্মসূচির আওতায় মাসিক ঋণ বিতরণ প্রতিবেদন (সারণি- ৪)	৪৭
১৪.	বেসিক সেন্টারওয়ারি নিবন্ধনকৃত তীতি সমিতির তথ্যাবলি (সারণি- ৫)	৫০- ৫১
১৫.	বাংলাদেশ তীত বোর্ডের বাস্তবায়নাধীন উন্নয়ন প্রকল্পের বাস্তব ও আর্থিক অগ্রগতির তথ্য (সারণি- ৬)	৫২
১৬.	রাজস্ব বাজেট বরাদ্দ ও ব্যয় বিবরণী (সারণি- ৭)	৫৩
১৭.	Goals, Indicators and Targets of SDG Relating of BHB, SDG Action Plan through National Mid-Term and Long-Term Development Plans (সারণি- ৮)	৫৪-৭০
১৮.	বস্ত্র ও পাট মন্ত্রণালয়ের সাথে বাতীবোর ২০২২-২৩ অর্থ বছরের বার্ষিক কর্মসম্পাদন চুক্তি (APA) অনুযায়ী অগ্রগতির প্রতিবেদন (সারণি- ৯)	৭১-৭২
১৯.	বাতীবোর'র সাথে মাঠ পর্যায়ের কেন্দ্র/প্রতিষ্ঠানসমূহের ২০২০-২১ অর্থ বছরের বার্ষিক কর্মসম্পাদন চুক্তি (APA) অনুযায়ী (সেপ্টেম্বর ২০২০) অগ্রগতির প্রতিবেদন (সারণি- ১০.১ - ১০.৩)	৭৩-৭৫
২০.	নাগরিক সেবা প্রদান প্রতিশ্রুতি (Citizen Charter) (সারণি- ১১)	৭৬-৯৫
২১.	বাতীবোর সম্পত্তি ও অন্যান্য স্থাপনার বিবরণ (সারণি- ১২)	৯৬-১১৫
২২.	তীত শিল্পের উপর সংখ্যাভিত্তিক তথ্য (শুমারি, ২০১৮ অনুযায়ী) (সারণি- ১৩)	১১৬-১১৭
লেখচিত্রসমূহ:		
১.	সিপিএসি, মাধবদী কেন্দ্রের মাসিক আয় ব্যয়ের হিসাব	৪০
২.	টিএফসি, শাহজাদপুর কেন্দ্রের মাসিক আয় ব্যয়ের হিসাব	৪৩
৩.	এসএফসি, কুমারখালী কেন্দ্রের মাসিক আয় ব্যয়ের হিসাব	৪৫
৪.	তীতিদের জন্য ক্ষুদ্রঋণ কর্মসূচির ঋণ বিতরণ ও আদায়ের মাসিক হিসাব	৪৮
৫.	তীতিদের জন্য ক্ষুদ্রঋণ কর্মসূচির ঋণ আদায়ের শতকরা হার	৪৯

বাংলাদেশ তাঁত বোর্ড
বিটিএমসি ভবন (৫ম তলা)
৭-৯, কাওরান বাজার, ঢাকা- ১২১৫।
www.bhb.gov.bd

১। ভূমিকাঃ

হস্তচালিত তাঁত শিল্প বাংলাদেশের সর্ববৃহৎ কুটির শিল্প। জাতীয় অর্থনীতিতে তাঁত শিল্পের ভূমিকা অপরিসীম। ২০১৮ সালের তাঁত শুমারি অনুযায়ী তাঁত শিল্পে বছরে ৪৭.৪৭৪ কোটি মিটার কাপড় উৎপাদিত হয়, যা দেশের বস্ত্র চাহিদার প্রায় ২৮ ভাগ পূরণ করে থাকে। জাতীয় অর্থনীতিতে মূল্য সংযোজনের দিক দিয়ে তাঁত শিল্প খাতের অবদান ২২৬৯.৭০ কোটি টাকা। জিডিপিতে তাঁত শিল্প খাতের অবদান ০.১০%। বর্তমানে এ শিল্পের সাথে তাঁতিসহ প্রত্যক্ষভাবে প্রায় নয় লক্ষ লোক নিয়োজিত রয়েছে। এছাড়াও ডিজাইনার, তাঁত ব্যবসায়ী, তাঁত উদ্যোক্তা, তাঁতে সুতা, রং ও রসায়ন সরবরাহকারী, আমদানি ও রপ্তানিকারকসহ বিপুল পরিমাণ জনগোষ্ঠী পরোক্ষভাবে এ শিল্পের সাথে জড়িত রয়েছে। ফলে কর্মসংস্থানের দিক দিয়ে এর স্থান কৃষি ও গার্মেন্টস শিল্পের পরেই তৃতীয় বৃহত্তম এবং গ্রামীণ কর্মসংস্থানের ক্ষেত্রে কৃষির পরে দ্বিতীয় বৃহত্তম। গ্রামীণ কর্মসংস্থান সৃষ্টিতে এবং মহিলাদের আত্মকর্মসংস্থানের ক্ষেত্রে তাঁত শিল্পের ভূমিকা অনন্য। ২০১৮ সালে দেশব্যাপী পরিচালিত তাঁত শুমারি অনুযায়ী দেশে বিদ্যমান ১,১৬,১১৭টি তাঁত ইউনিটে মোট হস্তচালিত তাঁতের সংখ্যা ২,৯০,২৮২টি। তন্মধ্যে চালু তাঁতের সংখ্যা ১,৯১,৭২৩টি এবং বন্ধ তাঁতের সংখ্যা ৯৮,৫৫৯টি। তাঁত খাতে তাঁতিসহ প্রত্যক্ষভাবে জড়িত মোট জনসংখ্যা ৯,০০,০০০ জন এবং প্রত্যক্ষভাবে জড়িত তাঁতির সংখ্যা ৩,১৬,৩১৫ জন। বাংলাদেশ তাঁত বোর্ড হতে প্রকাশিত মাসিক/বার্ষিক ব্যবস্থাপনা তথ্য প্রতিবেদনে তাঁত শিল্পের তথ্য, এ শিল্পের সার্বিক কর্মকান্ড এবং বাংলাদেশ তাঁত বোর্ডের অধীনে পরিচালিত প্রকল্প এবং প্রতিষ্ঠানসমূহের কার্যক্রমের বিবরণ সন্নিবেশ করা হয়। প্রতিবেদনে সন্নিবেশিত তথ্য উপাত্ত তাঁত শিল্পের উন্নয়ন ও ভবিষ্যৎ কার্যক্রম গ্রহণে সহায়ক হবে।

২। তাঁত বোর্ড পরিচিতিঃ

তাঁত শিল্পের মানোন্নয়নে ১৯৭২ সাল থেকেই বাংলাদেশে প্রাতিষ্ঠানিক উদ্যোগ গ্রহণ করা হয়। জাতির পিতা বঙ্গবন্ধু শেখ মুজিবুর রহমান তাঁত শিল্পের উন্নয়নে ছিলেন গভীরভাবে আগ্রহী। তখন সমবায় সমিতি, বাংলাদেশ ক্ষুদ্র ও কুটির শিল্প সংস্থা প্রভৃতি প্রতিষ্ঠানের উপর এ দায়িত্ব অর্পণ করা হয়। কিন্তু প্রাতিষ্ঠানিক এ উদ্যোগ তেমন সফল না হওয়ায় লক্ষ্য অর্জনে ইতিবাচক পরিবর্তনের জন্য নতুন পদক্ষেপ গ্রহণ করা হয়। দেশের লক্ষ লক্ষ গরিব ও নিঃস্ব তাঁত শিল্পীদের স্ব-পেশায় নিয়োজিত রেখে তাঁদের নিয়মিত প্রয়োজনীয় উপকরণ সরবরাহ ও সেবা প্রদানের ব্যবস্থা রেখে, উপযুক্ত প্রশিক্ষণ প্রদান ও আধুনিক লাগসই প্রযুক্তি ব্যবহারের মাধ্যমে পেশাগত দক্ষতা ও উৎপাদন বৃদ্ধি নিশ্চিত করা এবং উৎপাদিত দ্রব্য সামগ্রীর সুষ্ঠু বাজারজাতকরণে সহায়তা দান ও তাঁদের আর্থ-সামাজিক অবস্থার উন্নয়ন ত্বরান্বিত করার লক্ষ্যে প্রথম পঞ্চবার্ষিক পরিকল্পনায় প্রদত্ত গুরুত্বানুসারে ১৯৭৭ সালের ৬৩ নং অধ্যাদেশ বলে বাংলাদেশ হ্যান্ডলুম বোর্ড (বাংলাদেশ তাঁত বোর্ড-বাতাঁবো) গঠিত হয়। পরবর্তীতে বাংলাদেশ জাতীয় সংসদে ২০১৩ সনের ৬৪ নং আইন অনুসারে Bangladesh Handloom Board Ordinance, 1977 রহিত ক্রমে বাংলাদেশ তাঁত বোর্ড পুনর্গঠিত হয়।

৩। বাংলাদেশ তাঁত বোর্ডের ভিশনঃ শক্তিশালী তাঁত খাত।

৪। বাংলাদেশ তাঁত বোর্ডের মিশনঃ

তাঁতি তথা তাঁত শিল্পী, তাঁত উদ্যোক্তা, তাঁত সহযোগী এবং তাঁত পেশায় আগ্রহীদের প্রশিক্ষণের মাধ্যমে পেশাগত দক্ষতা বৃদ্ধি, চলতি মূলধন যোগান, গুণগত মানসম্পন্ন তাঁত বস্ত্র উৎপাদন এবং বাজারজাতকরণের সুবিধা সৃষ্টির মাধ্যমে তাঁত খাতের সম্প্রসারণসহ তাঁতিদের আর্থ-সামাজিক অবস্থার উন্নয়ন।

৫। তাঁত শিল্প খাতের লক্ষ্য/উদ্দেশ্যঃ

- ৫.১ তাঁত পণ্যের উৎপাদন ও গুণগতমান বৃদ্ধিতে সহায়তাকরণ;
- ৫.২ মানব সম্পদ উন্নয়ন ও কর্মসংস্থান সৃষ্টি;
- ৫.৩ তাঁত শিল্পের উন্নয়ন ও সম্প্রসারণ কার্যক্রম জোরদারকরণ;
- ৫.৪ তাঁত বস্ত্রের বাজার সম্প্রসারণে সহযোগিতা প্রদান;
- ৫.৫ তাঁতিদের উন্নয়নে আর্থিক সহায়তা ও প্রণোদনা প্রদান।

৬। তাঁত শিল্পের লক্ষ্য/উদ্দেশ্য অর্জনের কৌশলসমূহঃ

- ৬.১ দেশের তাঁত অধ্যুষিত এলাকায় বেসিক সেন্টার স্থাপন, প্রশিক্ষণ কর্মসূচি সম্প্রসারণ, উৎপাদন উপকরণ সরবরাহ নিশ্চিতকরণসহ তাঁত বস্ত্রের সুষ্ঠু বিপণন ব্যবস্থা গড়ে তোলা।
- ৬.২ ভোক্তার চাহিদানুযায়ী ডিজাইন তৈরি এবং তা হস্তচালিত তাঁতে উৎপাদিত বস্ত্রে প্রয়োগের লক্ষ্যে বাংলাদেশ তাঁত বোর্ড কর্তৃক “তাঁত বস্ত্রের উন্নয়নে ফ্যাশন ডিজাইন ইনস্টিটিউট, বেসিক সেন্টার ও প্রশিক্ষণ কেন্দ্র স্থাপন”।
- ৬.৩ তাঁত শিল্প খাতের সম্প্রসারণের মাধ্যমে গ্রামীণ আত্মকর্মসংস্থান সৃষ্টি ও দারিদ্র্য হ্রাসকরণের লক্ষ্যে বন্ধ তাঁতসমূহ চালু করার নিমিত্ত প্রয়োজনীয় চলতি মূলধন সরবরাহের ব্যবস্থা করা।

৬.৪ সুতা, রং ও রাসায়নিক আমদানির ক্ষেত্রে শুল্কমুক্ত সুবিধা প্রদান।

৬.৫ তাঁত শিল্পের উন্নয়নে নতুন নতুন প্রকল্প গ্রহণ করা।

৬.৬ তাঁত বস্ত্রের বাজার সম্প্রসারণের জন্য দেশে ও দেশের বাইরে বিভিন্ন স্থানে তাঁত বস্ত্র মেলায় আয়োজন করা।

৭। বাংলাদেশ তাঁত বোর্ডের কার্যাবলী:

- (ক) হস্তচালিত তাঁত শিল্পের জরিপ, শুমারি এবং পরিকল্পনা বা যৌক্তিক প্রবৃদ্ধি বিষয়ক কার্যক্রম গ্রহণ;
- (খ) হস্তচালিত তাঁত শিল্প সংক্রান্ত পরিসংখ্যান সংরক্ষণ;
- (গ) হস্তচালিত তাঁত শিল্প সংক্রান্ত তদন্ত ও অনুসন্ধান পরিচালনা;
- (ঘ) হস্তচালিত তাঁত শিল্পের ইউনিটসমূহের উন্নয়ন ও উপদেশমূলক সেবা প্রদান;
- (ঙ) হস্তচালিত তাঁত শিল্পের সাথে সংশ্লিষ্টদের জন্য ঋণ সুবিধাদি সৃষ্টি;
- (চ) তাঁতি সমিতিসমূহের সহায়তায় হস্তচালিত তাঁত শিল্পের উন্নয়ন;
- (ছ) তাঁতি সমিতিসমূহের মাধ্যমে তাঁতিগণকে বস্ত্র রসায়ন, খুচরা যন্ত্রাংশ, সুতা ইত্যাদি ব্যবহারযোগ্য দ্রব্যাদি ন্যায্য মূল্যে সরবরাহের ব্যবস্থা গ্রহণ;
- (জ) তাঁতি সমিতিসমূহের মাধ্যমে হস্তচালিত তাঁতশিল্পসমূহকে কাঁচামাল সরবরাহ ও তাহাদের নিকট হইতে উৎপাদিত পণ্যাদি ক্রয়পূর্বক গুদামজাতকরণের উদ্দেশ্যে গুদামসমূহের রক্ষণাবেক্ষণ এবং সকলের জন্য নকশা, সুতা তৈরি, ব্লিচিং, রংকরণ, ইন্সি করা, ছাপা ও ফিনিশিং এর সুযোগ-সুবিধার ব্যবস্থা গ্রহণ;
- (ঝ) দেশের অভ্যন্তরে বিক্রয় ও বিদেশে রপ্তানির নিমিত্ত হস্তচালিত তাঁতজাত দ্রব্যাদির নির্দিষ্ট মান প্রমিতকরণের জন্য উন্নয়ন ও সম্প্রসারণমূলক সুযোগ-সুবিধা এবং দ্রব্যাদির গুণগত মান ও প্রস্তুতকারী দেশ সম্পর্কিত সনদপত্র প্রদান;
- (ঞ) দেশে ও বিদেশে তাঁতপণ্য জনপ্রিয় করিবার উদ্দেশ্যে প্রচার ও প্রচারণামূলক কার্যক্রম গ্রহণ;
- (ট) তাঁতি সমিতিসমূহের মাধ্যমে তাঁতজাত পণ্য দেশে ও বিদেশে বাজারজাতকরণের ব্যবস্থা গ্রহণ;
- (ঠ) তাঁতি ও তাঁত শিল্পের সাথে সম্পৃক্ত ব্যক্তিদের প্রশিক্ষণ সুবিধা প্রদান এবং উহার উন্নয়ন;
- (ড) তাঁতিদের বয়নপূর্ব এবং বয়নোত্তর সুযোগ-সুবিধা প্রদানের জন্য পরিকল্পনা প্রণয়ন এবং বাস্তবায়ন; এবং
- (ঢ) এই আইনের উদ্দেশ্য পূরণকল্পে বোর্ড কর্তৃক প্রয়োজনীয় বিবেচিত বা সরকার কর্তৃক নির্দেশিত কোন কার্যসম্পাদন ও কর্মসূচি বাস্তবায়ন।

৮। বাংলাদেশ তাঁত বোর্ডের নেটওয়ার্কসমূহঃ

- ৮.১ দেশব্যাপী তাঁত শিল্পীদের সেবা প্রদানের জন্য ৩৫টি বেসিক সেন্টার, (৩টি সাব বেসিক সেন্টারসহ);
- ৮.২ ১টি তাঁত শিক্ষা ও প্রশিক্ষণ ইনস্টিটিউট (নরসিংদী);
- ৮.৩ ১টি ফ্যাশন ডিজাইন ট্রেনিং ইনস্টিটিউট (নরসিংদী)।
- ৮.৪ ২টি তাঁত প্রশিক্ষণ কেন্দ্র (সিলেট ও রংপুর);
- ৮.৫ ৩টি ফ্যাশন ডিজাইন প্রশিক্ষণ উপকেন্দ্র (কালিহাতী, টাঙ্গাইল; বেলকুচি, সিরাজগঞ্জ এবং কমলগঞ্জ, মৌলভীবাজার)।
- ৮.৬ ১টি তাঁত প্রশিক্ষণ উপকেন্দ্র (বেড়া, পাবনা);
- ৮.৭ ১টি বস্ত্র প্রক্রিয়াকরণ কেন্দ্র (সিগিগি), মাধবদী, নরসিংদী;
- ৮.৮ ২টি টেক্সটাইল ফ্যাসিলিটিজ সেন্টার (শোভারামপুর, কুমিল্লা এবং শাহজাদপুর, সিরাজগঞ্জ);
- ৮.৯ ২টি সার্ভিসেস এন্ড ফ্যাসিলিটিজ সেন্টার (কুমারখালী, কুষ্টিয়া এবং বাঞ্ছারামপুর, ব্রাহ্মণবাড়িয়া)।

৯। এক নজরে বাংলাদেশ তাঁত বোর্ডের ৩৫ টি বেসিক সেন্টার:

তাঁত শিল্পীদের সেবা প্রদানের জন্য দেশের তাঁত অধ্যুষিত এলাকায় বেসিক সেন্টারসমূহ স্থাপন করা হয়। বাংলাদেশ তাঁত বোর্ডের নিয়ন্ত্রণাধীন দেশব্যাপী ৩৫টি বেসিক সেন্টারের মাধ্যমে তাঁতি সমিতি বিধিমালা-১৯৯১ মোতাবেক তাঁতি সমিতির সদস্যদেরকে সংগঠিত করা, তাঁদেরকে উদ্বুদ্ধকরণ, গুণ গঠনের মাধ্যমে তাঁতিদেরকে ঋণ প্রদান, তাঁতিদের প্রয়োজনীয় কারিগরি সহায়তা প্রদান করা এবং তাঁত শিল্পের বিভিন্ন সম্প্রসারণমূলক সেবা প্রদান করাই হচ্ছে বেসিক সেন্টারের প্রধান কাজ। এছাড়া প্রাথমিক তাঁতি সমিতি, মাধ্যমিক তাঁতি সমিতি এবং জাতীয় তাঁতি সমিতি নিবন্ধন করে থাকে। তাঁত কারখানা নিবন্ধনসহ প্রাথমিক ও মাধ্যমিক তাঁতি সমিতি অডিট কার্যক্রম সম্পন্ন করে থাকে এবং শুল্ক মুক্ত সুবিধায় তাঁতি সমিতির অনুকূলে সুতা, রং ও রসায়ন আমদানির সুপারিশ করে থাকে। কাস্টমস কর্তৃক বাজেয়াপ্ত সুতা তাঁতি সমিতির অনুকূলে বরাদ্দ প্রদান করাসহ তাঁতি ও তাঁতের শুমারি হালনাগাদ এবং তাঁতিদের দক্ষ করে গড়ে তোলার নিমিত্ত প্রশিক্ষণার্থী নির্বাচনের জন্য এক্ষেত্রে বেসিক সেন্টার সহায়তা করে থাকে। প্রতিটি বেসিক সেন্টারের সার্বিক দায়িত্বে এক জন করে লিয়াজেঁ অফিসার এবং তার অধীনে ফিল্ড সুপারভাইজারগণ রয়েছে যারা উল্লিখিত কার্যক্রমগুলো সম্পাদন করে থাকে। বাংলাদেশ তাঁত বোর্ডের আওতাধীন বেসিক সেন্টারসমূহ নিম্নরূপ:

৯.১ বেসিক সেন্টার মিরপুর, ঢাকা:

ঢাকা শহর, সাভার, ধামরাই, কেরানীগঞ্জ উপজেলা, ভাষানটেক, মিরপুর বেনারসি পল্লি এবং গাজীপুর ও মানিকগঞ্জ জেলা নিয়ে এ কেন্দ্রটি প্রতিষ্ঠিত হয়। মিরপুর, ঢাকায় কেন্দ্রটি অবস্থিত। এ বেসিক সেন্টারের আওতায় ঢাকার মিরপুরে ঐতিহ্যবাহী বেনারসি শাড়ি তৈরি হয়, দেশজুড়ে এ শাড়ির বেশ কদর রয়েছে।

৯.২ বেসিক সেন্টার দোহার, ঢাকা:

ঢাকা জেলার দোহার উপজেলার জয়পাড়া (জে, এল নং-২২) মৌজায় ০.৫০ একর নিজস্ব জমির উপর দোহার বেসিক সেন্টারটি স্থাপন করা হয়। এ বেসিক সেন্টারের কার্যকরী এলাকাগুলো হচ্ছে ঢাকা জেলার দোহার ও নবাবগঞ্জ উপজেলা এবং মুন্সিগঞ্জ জেলা। উল্লিখিত এ এলাকাগুলোতে উন্নত মানের লুঙ্গি তৈরি হয়।

৯.৩ বেসিক সেন্টার রূপগঞ্জ, নারায়ণগঞ্জ:

রূপগঞ্জ একটি তাঁত অধুষিত এলাকা। এ এলাকায় জামদানি ও কাতান শাড়ি বেশি তৈরি হয়। সমগ্র রূপগঞ্জ উপজেলায় বসবাসরত তাঁতিদের কল্যাণের জন্য নারায়ণগঞ্জ জেলার রূপগঞ্জ উপজেলার রূপগঞ্জ (জে.এল নং-১৩৯) মৌজায় ০.৫০ একর নিজস্ব জমির উপর কেন্দ্রটি স্থাপন করা হয়। এ সেন্টারের আওতাধীন সমগ্র রূপগঞ্জ উপজেলা।

৯.৪ বেসিক সেন্টার আড়াইহাজার, নারায়ণগঞ্জ:

নারায়ণগঞ্জ জেলার আড়াইহাজার উপজেলার আড়াইহাজার মৌজায় ০.৫০ একর নিজস্ব জমির উপর এ বেসিক সেন্টারটি স্থাপন করা হয়। রূপগঞ্জ উপজেলা ব্যতীত সমগ্র নারায়ণগঞ্জ জেলার আওতাধীন এলাকাসমূহে বসবাসরত তাঁতিদের সার্বিক কল্যাণের জন্য এ বেসিক সেন্টারটি প্রতিষ্ঠিত হয়। এ বেসিক সেন্টারের আওতাধীন এলাকাসমূহে জামদানি শাড়ি ও মশারির নেট বেশি উৎপাদিত হয়।

৯.৫ বেসিক সেন্টার নরসিংদী:

নরসিংদী জেলায় বসবাসরত তাঁতিদের সকল প্রকার সুযোগ-সুবিধা প্রদানের উদ্দেশ্যে বাংলাদেশ তাঁত বোর্ড কর্তৃক এ কেন্দ্রটি স্থাপন করা হয়। কেন্দ্রটি বাংলাদেশ তাঁত শিক্ষা ও প্রশিক্ষণ কেন্দ্র, সাহেপ্রতাপ, নরসিংদীর অভ্যন্তরে অবস্থিত। নরসিংদী জেলায় বিছানার চাদর, সোফার কভার, থ্রিপিস, মশারির নেট ও তাঁত কটন শাড়ি বেশি উৎপাদিত হয়।

৯.৬ বেসিক সেন্টার টাঙ্গাইল:

টাঙ্গাইল জেলার টাঙ্গাইল সদর, নাগরপুর, সখীপুর, দেলদুয়ার, মির্জাপুর ও বাসাইল উপজেলায় বসবাসরত তাঁতিদের সার্বিক সাহায্য-সহযোগিতা করার জন্য (মির্জাপুর জে এল নং-৬৬ খতিয়ান নং-৭২৯) ০.৭৫ একর নিজস্ব জমির উপর এ বেসিক সেন্টারটি স্থাপন করা হয়। কেন্দ্রটি বাজিতপুর, টাঙ্গাইল এ অবস্থিত। এ বেসিক সেন্টারের আওতাধীন এলাকাসমূহে টাঙ্গাইল শাড়ি, সুতি শাড়ি, হাফ সিল্ক, সফট সিল্ক, সুতি জামদানি, টুইস্ট কটন শাড়ি বেশি তৈরি হয়।

৯.৭ বেসিক সেন্টার কালিহাতী, টাঙ্গাইল:

টাঙ্গাইল জেলার কালিহাতী উপজেলার বল্লাবাজার এলাকায় কালিহাতী (জে এল নং-২০৫) মৌজায় ০.৫৮ একর নিজস্ব জমির উপর এ বেসিক সেন্টারটি স্থাপন করা হয়। কালিহাতী, ঘাটাইল, মধুপুর, গোপালপুর, ও ভূঞাপুর উপজেলায় অবস্থানরত তাঁতিদের সার্বিক সহযোগিতা করার উদ্দেশ্যে উক্ত সেন্টারটি প্রতিষ্ঠিত হয়। কালিহাতীতে সুতি শাড়ি, হাফ সিল্ক, সফট সিল্ক, সুতি জামদানি শাড়ি বেশি উৎপাদিত হয়।

৯.৮ বেসিক সেন্টার ময়মনসিংহ:

ময়মনসিংহ, কিশোরগঞ্জ, নেত্রকোনা, জামালপুর ও শেরপুর জেলায় বসবাসরত তাঁতিদের সার্বিক কল্যাণের জন্য এ কেন্দ্রটি প্রতিষ্ঠা করা হয়। এ বেসিক সেন্টারটি জেলা পরিষদ ভবন, ময়মনসিংহে অবস্থিত। এ বেসিক সেন্টারের আওতায় কোনো নিজস্ব জমি নেই। ভাড়া ভবনে কেন্দ্রটির যাবতীয় দাপ্তরিক কার্যক্রম পরিচালিত হচ্ছে। উল্লিখিত এলাকাসমূহে জামদানি শাড়ি, গামছা ও উপজাতীয়দের শাড়ি তৈরি হয়।

৯.৯ বেসিক সেন্টার ভাংগা, ফরিদপুর:

ফরিদপুর জেলার ভাংগা উপজেলার সন্নিকটে সদরজী মৌজায় ০.৫০ একর নিজস্ব জমির উপর এ বেসিক সেন্টারটি স্থাপন করা হয়। ফরিদপুর, শরিয়তপুর, মাদারীপুর ও গোপালগঞ্জ জেলার আওতাধীন এলাকাসমূহের তাঁতিদের কল্যাণের জন্য এ কেন্দ্রটি প্রতিষ্ঠিত হয়। উক্ত এলাকাসমূহে লুঙ্গি ও গামছা বেশি উৎপাদিত হয়।

৯.১০ বেসিক সেন্টার সিরাজগঞ্জ: সিরাজগঞ্জ জেলার বসবাসরত তাঁতিদের কল্যাণের জন্যই রায়পুর (জে এল নং- ১৯০/১৮৫) মৌজায় ০.৫০ একর নিজস্ব জমির উপর এ বেসিক সেন্টারটি স্থাপন করা হয়। কেন্দ্রটি স্টেশন রোড, মিরপুর, সিরাজগঞ্জ এলাকায় অবস্থিত। এ বেসিক সেন্টারের আওতাধীন এলাকাসমূহ সিরাজগঞ্জ, কামারখন্দ, কাজিপুর ও তাড়াশ উপজেলার সমগ্র এলাকা। এ এলাকায় প্রচুর লুঙ্গি, শাড়ি, গামছা উৎপাদিত হয়।

৯.১১ বেসিক সেন্টার উল্লাপাড়া, সিরাজগঞ্জ:

সিরাজগঞ্জ জেলার উল্লাপাড়া উপজেলার তাঁতিদের কল্যাণের জন্য সিরাজগঞ্জ জেলার উল্লাপাড়া উপজেলার নন্দীগাতী (জে.এল নং-২৪২) মৌজায় ০.৫০ একর নিজস্ব জমির উপর এ বেসিক সেন্টারটি স্থাপন করা হয়। এ বেসিক সেন্টারের আওতাধীন এলাকাসমূহ হচ্ছে সিরাজগঞ্জ জেলার উল্লাপাড়া ও রায়গঞ্জ উপজেলার আওতাধীন এলাকা। এ এলাকায় লুঙ্গি, শাড়ি ও গামছা তৈরি হয়।

৯.১২ বেসিক সেন্টার বেলকুচি, সিরাজগঞ্জ:

বেলকুচি ও চৌহালি উপজেলার আওতাধীন এলাকাসমূহে বসবাসরত তাঁতিদের সার্বিক কল্যাণে কেন্দ্রটি প্রতিষ্ঠিত হয়। এ কেন্দ্রটি বেলকুচি ফ্যাশন ডিজাইন প্রশিক্ষণ উপকেন্দ্র, বেলকুচি, সিরাজগঞ্জের অভ্যন্তরে অবস্থিত। বেলকুচি ও চৌহালি উপজেলায় উন্নতমানের তাঁত কটন শাড়ি, লুঙ্গি, শাড়ি, গামছা ও থ্রিপিচ প্রচুর পরিমাণে তৈরি হয়ে থাকে।

৯.১৩ বেসিক সেন্টার শাহজাদপুর:

শাহজাদপুর জেলার আওতাধীন এলাকার তাঁতিদের সার্বিক কল্যাণের জন্য এ বেসিক সেন্টারটি স্থাপন করা হয়। বাংলাদেশ তাঁত বোর্ডের নিয়ন্ত্রণাধীন টেক্সটাইল ফ্যাসিলিটিজ সেন্টার (টিএফসি) এর অভ্যন্তরে এ বেসিক সেন্টারটি অবস্থিত। এ এলাকায় তাঁত কটন শাড়ি, লুঙ্গি, শাড়ি, গামছা ও থ্রিপিচ প্রচুর পরিমাণে তৈরি হয়ে থাকে।

৯.১৪ বেসিক সেন্টার সাঁথিয়া, পাবনা:

পাবনা জেলার সাঁথিয়া, বেড়া, ফরিদপুর ও ভাঙ্গুরা উপজেলার তাঁতিদের সুযোগ-সুবিধা প্রদানের জন্য বাংলাদেশ তাঁত বোর্ড কর্তৃক পিপুলিয়া (জে এল নং-১১১) মৌজায় ০.৫০ একর নিজস্ব জমির উপর এ বেসিক সেন্টারটি স্থাপন করা হয়। এ এলাকায় বেনারসি শাড়ি, তাঁত কটন শাড়ি ও লুঙ্গি বেশি উৎপাদিত হয়।

৯.১৫ বেসিক সেন্টার কাহালু, বগুড়া:

বগুড়া জেলার কাহালু উপজেলার কাহালু (জে এল নং-৯৮) মৌজায় ০.৫০ একর নিজস্ব জমির উপর এ বেসিক সেন্টারটি স্থাপন করা হয়। বগুড়া, জয়পুরহাট, নওগাঁ ও গাইবান্ধা জেলার আওতাধীন এলাকাসমূহে অবস্থানরত তাঁতিদের কল্যাণের জন্য এ কেন্দ্রটি প্রতিষ্ঠা করা হয়। এ এলাকাসমূহে গামছা, তোয়ালে, কম্বল, মশারির নেট, বেনারসি শাড়ি ও শাল চাদর তৈরি হয়ে থাকে।

৯.১৬ বেসিক সেন্টার রাজশাহী:

রাজশাহী, নাটোর ও চাঁপাইনবাবগঞ্জ জেলায় অবস্থানরত তাঁতিদের সকল প্রকার সুবিধা প্রদানের জন্য এ বেসিক সেন্টারটি প্রতিষ্ঠিত হয়। সেন্টারটি কাদিরগঞ্জ, গ্রেটার রোড, রাজশাহীতে অবস্থিত। এ বেসিক সেন্টারের আওতায় কোনো নিজস্ব জমি নেই। ভাড়া ভবনে কেন্দ্রটির যাবতীয় দাপ্তরিক কার্যক্রম পরিচালিত হচ্ছে। লুঙ্গি, গামছাসহ সিল্ক শাড়ি বেশি তৈরি হয়ে থাকে।

৯.১৭ বেসিক সেন্টার রংপুর:

রংপুর সদর, গঞ্জাচড়া ও এর পার্শ্ববর্তী অঞ্চলের তাঁতিদের প্রয়োজনীয় সাহায্য-সহযোগিতা প্রদানের জন্য এ কেন্দ্রটি স্থাপন করা হয়। এ সেন্টারের আওতাধীন এলাকাসমূহ হচ্ছে রংপুর, লালমনিরহাট ও কুড়িগ্রাম জেলার আওতাধীন এলাকা। কেন্দ্রটি বাংলাদেশ তাঁত বোর্ডের নিয়ন্ত্রণাধীন রংপুর প্রশিক্ষণ কেন্দ্রের অভ্যন্তরে অবস্থিত। বেনারসি শাড়ি, লুঙ্গি, গামছা ও শতরঞ্জি এ অঞ্চলে বেশি তৈরি হয়।

৯.১৮ বেসিক সেন্টার চিরিরবন্দর, দিনাজপুর:

তাঁতিদের কল্যাণের জন্য দিনাজপুর জেলাস্থ চিরিরবন্দর উপজেলার রাণীরবন্দর এলাকায় নশরতপুর মৌজায় ০.৫০ একর নিজস্ব জমির উপর এ বেসিক সেন্টারটি স্থাপন করা হয়। এ বেসিক সেন্টারের আওতাধীন এলাকাসমূহ হচ্ছে দিনাজপুর, ঠাকুরগাঁও, পঞ্চগড় ও নীলফামারী জেলা। উল্লিখিত এলাকাসমূহে লুঙ্গি ও গামছা তৈরি হয়ে থাকে।

৯.১৯ বেসিক সেন্টার কুষ্টিয়া:

কুষ্টিয়া, মেহেরপুর, চুয়াডাঙ্গা ও রাজবাড়ি জেলাসমূহের আওতাধীন এলাকার তাঁতিদের কল্যাণের জন্য এ কেন্দ্রটি প্রতিষ্ঠিত হয়। সার্ভিসেস এন্ড ফ্যাসিলিটিজ সেন্টার (এসএফসি), কুমারখালী, কুষ্টিয়ার অভ্যন্তরে এ কেন্দ্রটি অবস্থিত। কুষ্টিয়া, মেহেরপুর, চুয়াডাঙ্গা ও রাজবাড়ি জেলাসমূহে বিছানার চাদর, শাড়ি, লুঙ্গি, গামছা, শাল চাদর ও তোয়ালে বেশি পরিমাণে উৎপাদিত হয়ে থাকে।

৯.২০ বেসিক সেন্টার যশোর:

যশোর জেলার পালপাড়া, বিহারী কলোনী নামক স্থানে পুরাতন কসবা (জে এল নং-৯৩) মৌজায় ০.৫০ একর নিজস্ব জমির উপর কেন্দ্রটি স্থাপন করা হয়। যশোর ও নড়াইল জেলার আওতাধীন এলাকাসমূহ নিয়ে এ কেন্দ্রের সার্বিক কার্যক্রম পরিচালিত হয়। যশোরে গামছা, লুঙ্গি ও কাতান শাড়ি তৈরি হয়ে থাকে।

৯.২১ বেসিক সেন্টার, সাতক্ষীরা:

সাতক্ষীরা, কলারোয়া ও তালা উপজেলায় বসবাসরত তাঁতিদের কল্যাণের জন্য সাতক্ষীরা (জে এল নং-৫৮) মৌজায় ০.৫০ একর নিজস্ব জমির উপর এ কেন্দ্রটি স্থাপন করা হয়। কেন্দ্রটি সাতক্ষীরা জেলার ঝাউডাঙ্গা এলাকায় অবস্থিত। এ এলাকায় সাধারণত গামছা তৈরি হয়ে থাকে।

৯.২২ বেসিক সেন্টার কালিগঞ্জ, সাতক্ষীরা:

কালিগঞ্জ বেসিক সেন্টারটি সাতক্ষীরা জেলার কালিগঞ্জ উপজেলার নলতা এলাকার কালিগঞ্জ (জে এল নং-১৬) মৌজায় ০.৫০ একর নিজস্ব জমির উপর স্থাপন করা হয়। সাতক্ষীরা জেলার কালিগঞ্জ, দেবহাটা, আশাশুনি ও শ্যামনগর উপজেলায় বসবাসরত তাঁতিদের সার্বিক কল্যাণের জন্য এ কেন্দ্রটি প্রতিষ্ঠিত হয়। সাতক্ষীরা জেলার কালিগঞ্জ উপজেলায় রোগীদের চিকিৎসার ক্ষেত্রে ব্যবহৃত গজ ব্যান্ডেজ বেশি উৎপাদিত হয়।

৯.২৩ বেসিক সেন্টার শৈলকুপা, ঝিনাইদহ:

এ বেসিক সেন্টারের আওতাধীন এলাকাসমূহ হচ্ছে ঝিনাইদহ ও মাগুরা জেলার সমগ্র এলাকা। কেন্দ্রটি ঝিনাইদহ জেলার শৈলকুপা উপজেলার গাড়াখোলা (জে এল নং- ১২৮) মৌজায় ০.৫০ একর নিজস্ব জমির উপর স্থাপন করা হয়। এ বেসিক সেন্টারের আওতাধীন এলাকায় সাধারণত লুঙ্গি ও গামছা তৈরি হয়।

৯.২৪ বেসিক সেন্টার, খুলনা:

খুলনা, বাগেরহাট ও পিরোজপুর জেলার আওতাধীন এলাকাসমূহের তাঁতিদের সার্বিক সহযোগিতা করার উদ্দেশ্যে এ বেসিক সেন্টারটি প্রতিষ্ঠিত হয়। এ সেন্টারটি উপজেলা চত্বর ফুলতলা, খুলনায় অবস্থিত। এ বেসিক সেন্টারের আওতায় কোনো নিজস্ব জমি নেই। ভাড়া ভবনে কেন্দ্রটির যাবতীয় দাপ্তরিক কার্যক্রম পরিচালিত হচ্ছে। খুলনা, বাগেরহাট ও পিরোজপুর জেলার আওতাধীন এলাকাসমূহে সাধারণত গামছা তৈরি হয়ে থাকে।

৯.২৫ বেসিক সেন্টার গৌরনদী, বরিশাল:

গৌরনদী উপজেলার দক্ষিণ পালরদি (জেএল নং-৭১) মৌজায় ০.৫০ একর নিজস্ব জমির উপর কেন্দ্রটি স্থাপন করা হয়। গৌরনদী বেসিক সেন্টারটি বরিশাল জেলার গৌরনদী উপজেলায় অবস্থিত বরিশাল ও ভোলা জেলার সমগ্র এলাকা হচ্ছে এ সেন্টারের কার্যকরী এলাকা। এ এলাকাগুলোতে উন্নতমানের মশারির নেট ও গামছা তৈরি হয়ে থাকে।

৯.২৬ বেসিক সেন্টার, পটুয়াখালী:

পটুয়াখালী, বরগুনা এবং ঝালকাঠি জেলার আওতাধীন এলাকাসমূহ নিয়ে এ বেসিক সেন্টারের সার্বিক কার্যক্রম পরিচালিত হয়। রুস্তম মৃধার কালভার্ট, টাউন কালিকাপুর, পটুয়াখালী এলাকায় এ বেসিক সেন্টারটি অবস্থিত। এ বেসিক সেন্টারের আওতায় কোনো নিজস্ব জমি নেই। ভাড়া ভবনে কেন্দ্রটির যাবতীয় দাপ্তরিক কার্যক্রম পরিচালিত হচ্ছে। পটুয়াখালী বেসিক সেন্টারের আওতাধীন এলাকায় তাঁতে উৎপাদিত উন্নতমানের শার্ট পিছ, শাল, বিছানার চাদর, গামছা, লুঙ্গি ও উপজাতীয় মহিলাদের থামি বেশি উৎপাদিত হয়।

৯.২৭ বেসিক সেন্টার, বাঞ্ছারামপুর, ব্রাহ্মণবাড়িয়া:

এ বেসিক সেন্টারটি সার্ভিসেস এন্ড ফ্যাসিলিটিজ সেন্টার (এসএফসি), বাঞ্ছারামপুর, ব্রাহ্মণবাড়িয়ার অভ্যন্তরে অবস্থিত। ব্রাহ্মণবাড়িয়া জেলার সমগ্র এলাকার তাঁতিদের নিয়ে এর কার্যক্রম পরিচালিত হয়। এ বেসিক সেন্টারের আওতাধীন এলাকায় গামছা ও লুঙ্গি উৎপাদিত হয়।

৯.২৮ বেসিক সেন্টার হোমনা, কুমিল্লা:

কুমিল্লা, চাঁদপুর, নোয়াখালী, ফেনী এবং লক্ষ্মীপুর জেলায় বসবাসরত তাঁতিদের সুযোগ-সুবিধা প্রদানের জন্য কুমিল্লা জেলায় হোমনা উপজেলায় রামকৃষ্ণপুর (জে এল-৯১) মৌজায় ০.৫০ একর নিজস্ব জমির উপর এ কেন্দ্রটি স্থাপন করা হয়। কেন্দ্রটি কুমিল্লা জেলার হোমনা উপজেলার রামকৃষ্ণপুর এলাকায় অবস্থিত। এ বেসিক সেন্টারের আওতাধীন এলাকাসমূহে লুঙ্গি, গামছা, রুমাল ও খাদি কাপড় তৈরি হয়।

৯.২৯ বেসিক সেন্টার কমলগঞ্জ, মৌলভীবাজার:

মৌলভীবাজার জেলার কমলগঞ্জ উপজেলার পাত্রখোলা নামক স্থানে হীরামতি (জে.এল নং-৯৬) মৌজায় ০.৫০ একর নিজস্ব জমির উপর এ সেন্টারটি স্থাপন করা হয়। সিলেট, মৌলভীবাজার, হবিগঞ্জ ও সুনামগঞ্জ জেলার আওতাধীন এলাকাসমূহের উপজাতীয় তাঁতিদের কল্যাণের জন্য এ সেন্টারটি প্রতিষ্ঠিত হয়। এ এলাকাসমূহে তাঁতে উৎপাদিত উন্নতমানের বিছানার চাদর, মনিপুরি শাড়ি, থ্রিপিঙ্গ, ওড়না, ভ্যানিটি ব্যাগ ও উপজাতীয় মহিলাদের থামি উৎপাদিত হয়।

৯.৩০ বেসিক সেন্টার, বান্দরবান:

পার্বত্য জেলা বান্দরবান এলাকার উপজাতীয় তাঁতিদের কল্যাণের জন্য বালাঘাটা মৌজায় ০.৫০ একর নিজস্ব জমির উপর এ বেসিক সেন্টারটি স্থাপন করা হয়। কেন্দ্রটি বান্দরবান জেলার বালাঘাটা এলাকায় অবস্থিত। বান্দরবান ও চট্টগ্রাম জেলার সমগ্র এলাকার তাঁতিদের নিয়ে এর কার্যক্রম পরিচালিত হয়। এ বেসিক সেন্টারের আওতাধীন এলাকাসমূহে উপজাতীয় মহিলাদের থামি, ওড়না, শাড়ি, মেয়েদের চাদর ও লুঙ্গি উৎপাদিত হয়।

৯.৩১ বেসিক সেন্টার, কক্সবাজার:

সমগ্র কক্সবাজার জেলার উপজাতীয় তাঁতি ও অন্যান্য তাঁতিদের সার্বিক কল্যাণের জন্য কক্সবাজার জেলার ঝিলংজা (জে.এল-১৭) মৌজায় ০.৫০ একর নিজস্ব জমির উপর কক্সবাজার বেসিক সেন্টারটি স্থাপন করা হয়। এ বেসিক সেন্টারের আওতাধীন এলাকাসমূহে উপজাতীয় মহিলাদের থামি, ওড়না, শাড়ি, মেয়েদের চাদর ও লুঙ্গি উৎপাদিত হয়।

৯.৩২ বেসিক সেন্টার, রাজামাটি:

রাজামাটি পার্বত্য জেলায় বসবাসরত উপজাতীয় তাঁতিদের বাংলাদেশ তাঁত বোর্ড কর্তৃক সকল প্রকার সুযোগ-সুবিধা প্রদানের উদ্দেশ্যে এ কেন্দ্রটি প্রতিষ্ঠিত হয়। দক্ষিণ কালিন্দীপুর, নিউকোর্ট বিল্ডিং, রাজামাটি এলাকায় এ কেন্দ্রটি অবস্থিত। এ বেসিক সেন্টারের আওতায় কোনো নিজস্ব জমি নেই। ভাড়া ভবনে কেন্দ্রটির যাবতীয় দাপ্তরিক কার্যক্রম পরিচালিত হচ্ছে। এ বেসিক সেন্টারের আওতাধীন এলাকাসমূহে উপজাতীয় মহিলাদের থামি, ওড়না, শাড়ি, মেয়েদের চাদর ও লুঙ্গি উৎপাদিত হয়।

৯.৩৩ সাব বেসিক সেন্টার, খাগড়াছড়ি:

খাগড়াছড়ি পার্বত্য জেলায় বসবাসরত উপজাতীয় তাঁতিদের বাংলাদেশ তাঁত বোর্ড কর্তৃক সকল প্রকার সুযোগ-সুবিধা প্রদানের উদ্দেশ্যে এ সাব সেন্টারটি প্রতিষ্ঠিত হয়। কালেক্টরিয়েট জামে মসজিদ মার্কেট ভবন নং-০১ কক্ষ নং-২০৯ খাগড়াছড়ি পার্বত্য জেলায় এ কেন্দ্রটি অবস্থিত। এ সাব বেসিক সেন্টারের আওতায় কোনো নিজস্ব জমি নেই। ভাড়া ভবনে কেন্দ্রটির যাবতীয় দাপ্তরিক কার্যক্রম পরিচালিত হচ্ছে। এ সাব বেসিক সেন্টারের আওতাধীন এলাকাসমূহে উপজাতীয় মহিলাদের থামি, ওড়না, শাড়ি, মেয়েদের চাদর ও লুঙ্গি উৎপাদিত হয়।

৯.৩৪ সাব বেসিক সেন্টার রৌমারী, কুড়িগ্রাম:

কুড়িগ্রাম জেলার আওতাধীনে এবং এর পার্শ্ববর্তী অঞ্চলের তাঁতিদের প্রয়োজনীয় সাহায্য-সহযোগিতা প্রদানের জন্য কুড়িগ্রামের রৌমারী উপজেলায় ২০১৯ সালে এ সাব বেসিক সেন্টারটি প্রতিষ্ঠিত হয়। বেনারসি শাড়ি, লুঙ্গি, গামছা ও শতরঞ্জি এ অঞ্চলে বেশি তৈরি হয়।

৯.৩৫ সাব বেসিক সেন্টার দোগাছী, পাবনা:

পাবনা জেলার পাবনা সদর, সুজানগর, আটঘরিয়া, ঈশ্বরদী ও চাটমোহর উপজেলার তাঁতিদের সুযোগ-সুবিধা প্রদানের জন্য বাংলাদেশ তাঁত বোর্ড কর্তৃক পাবনা জেলার দোগাছী মৌজায় ১.০৮ একর জমির উপর ২০১৯ সালে এ সাব বেসিক সেন্টারটি প্রতিষ্ঠিত হয়। এ এলাকায় বেনারসি শাড়ি, তাঁত কটন শাড়ি ও লুঙ্গি বেশি উৎপাদিত হয়।

১০। এক নজরে বাংলাদেশ তাঁত বোর্ডের প্রশিক্ষণ কেন্দ্রসমূহ:

দেশের তাঁতিদের দক্ষ করে গড়ে তোলার পাশাপাশি তাঁত বস্ত্রের গুণগত মান বৃদ্ধি এবং নতুন নতুন ডিজাইন তৈরির মাধ্যমে কম সময়ে তাঁতিরা যাতে অধিক তাঁত বস্ত্র উৎপাদন করতে পারে সে লক্ষ্যে তাঁতিদের প্রশিক্ষণ প্রদান করা হয়। বাংলাদেশ তাঁত বোর্ডের নিম্নবর্ণিত প্রশিক্ষণ কেন্দ্রসমূহ রয়েছে:

১০.১ বাংলাদেশ তাঁত শিক্ষা ও প্রশিক্ষণ ইনস্টিটিউট, সাহেপ্রতাপ, নরসিংদী:

তাঁত শিল্পীদের দক্ষতা বৃদ্ধি ও তাঁত সম্পর্কিত বিষয়ে গবেষণা কার্যক্রম পরিচালনার জন্য ১৯৮৪ সালে নরসিংদী জেলার সাহেপ্রতাপ এর বাগহাটা মৌজায় ৬.০০ একর নিজস্ব জমির উপর বাংলাদেশ তাঁত শিক্ষা ও প্রশিক্ষণ ইনস্টিটিউটটি স্থাপন করা হয়। এ ইনস্টিটিউট হতে তাঁত শিল্পীদের বিভিন্ন কোর্সে ০২ মাস ও ০১ মাস মেয়াদি প্রশিক্ষণ প্রদান করা হয়। যার মধ্যে রয়েছে সুতা রংকরণ ও টেক্সটাইল প্রিন্টিং, সেমিঅটোমেটিক তাঁতে বুনন, ডবি ও জেকার্ড ডিজাইনে বুনন, বুনন ও বাজারজাতকরণ, টাই এন্ড ডাই, ব্লক ও বাটিক, স্ক্রিন প্রিন্টিং ইত্যাদি। বর্তমানে এ প্রশিক্ষণ কেন্দ্র হতে রাজস্ব বাজেটের আওতায় বিভিন্ন অঞ্চলের তাঁতিদেরকে প্রাতিষ্ঠানিক ও ভ্রাম্যমাণ প্রশিক্ষণ প্রদান করা হচ্ছে। এছাড়া, উক্ত প্রশিক্ষণ ইনস্টিটিউট এ ০৪ বছর মেয়াদি ডিপ্লোমা-ইন-টেক্সটাইল ইঞ্জিনিয়ারিং একাডেমিক কোর্সও চালু রয়েছে। এখানে সাধারণত এসএসসি পাশ করা শিক্ষার্থীকে ডিপ্লোমা কোর্স করার সুযোগ দেয়া হয়। ডিপ্লোমা পাশের পর অধিকাংশ শিক্ষার্থী সংশ্লিষ্ট বিভিন্ন প্রতিষ্ঠানে নিয়োগপ্রাপ্ত হয়ে থাকেন।

১০.২ তীত প্রশিক্ষণ উপকেন্দ্র বেড়া, পাবনা:

পাবনা ও সিরাজগঞ্জ জেলার আওতাধীন এলাকাসমূহের তীতিদের তীত সম্পর্কিত বিভিন্ন প্রশিক্ষণ প্রদানের জন্য ১৯৮৭ সালে পাবনা জেলার বেড়া উপজেলার হাতিগাড়া মৌজায় ০.৩৩ একর জমির উপর তীত প্রশিক্ষণ উপকেন্দ্রটি স্থাপন করা হয়। এ প্রশিক্ষণ উপকেন্দ্র হতে তীত শিল্পীদের রংকরণ, বুনন, টেক্সটাইল প্রিন্টিংসহ বিভিন্ন কোর্সে ০২ মাস, ০১ মাস মেয়াদি ভ্রাম্যমাণ ও প্রাতিষ্ঠানিক প্রশিক্ষণ প্রদান করা হয়। এ প্রশিক্ষণ কেন্দ্র হতে রাজস্ব বাজেটের আওতায় তীতিদেরকে প্রাতিষ্ঠানিক ও ভ্রাম্যমাণ প্রশিক্ষণ প্রদান করা হচ্ছে।

১০.৩ সিলেট মণিপুরি তীত প্রশিক্ষণ কেন্দ্র, সিলেট:

সিলেটের মণিপুরি তীত শিল্পের উন্নয়নে নকশা প্রণয়ন ও তীতিদের প্রশিক্ষণ প্রদানের জন্য ৩১৬.৭৭ লক্ষ টাকা বিনিয়োগ ব্যয়ে ২০০৮ সালে বেসিক শিল্পাঞ্চল এলাকায় প্লট-এ-১৮, ০.২১ একর জমির উপর তীত প্রশিক্ষণ কেন্দ্রটি স্থাপন করা হয়। এ প্রশিক্ষণ কেন্দ্র হতে রাজস্ব বাজেটের আওতায় সিলেট বিভাগের তীতিদেরকে প্রাতিষ্ঠানিক ও ভ্রাম্যমাণ প্রশিক্ষণ প্রদান করা হচ্ছে।

১০.৪ রংপুর প্রশিক্ষণ কেন্দ্র, সাতমাথা, রংপুর:

রংপুর সদর, গঞ্জাচড়া ও পার্শ্ববর্তী অঞ্চলের তীতিসহ দেশের উত্তরাঞ্চলে বসবাসরত তীতিদের প্রশিক্ষণ প্রদানের জন্য ৩৮৭.১৭ লক্ষ টাকা বিনিয়োগ ব্যয়ে ২০০৯ সালে রংপুর শহরের খাসবাগ সাতমাথা এলাকার কামাল কাছনা মৌজায় ০.৪০ একর জমির উপর এ প্রশিক্ষণ কেন্দ্রটি স্থাপন করা হয়। এ প্রশিক্ষণ কেন্দ্র হতে রাজস্ব বাজেটের আওতায় তীতিদেরকে দক্ষ করে গড়ে তোলার জন্য প্রাতিষ্ঠানিক ও ভ্রাম্যমাণ প্রশিক্ষণ প্রদান করা হচ্ছে।

১১। এক নজরে ফ্যাশন ডিজাইন ট্রেনিং ইনস্টিটিউট ও ফ্যাশন ডিজাইন প্রশিক্ষণ উপকেন্দ্রসমূহ:

তীতিদের প্রশিক্ষণ প্রদানের মাধ্যমে দক্ষতা বৃদ্ধি, কম সময়ে অধিক উৎপাদন, পরিবর্তিত বাজারের চাহিদার পরিপ্রেক্ষিতে ভোক্তার পছন্দ অনুযায়ী নতুন নতুন ডিজাইন উদ্ভাবনের লক্ষ্যে “তীত বস্ত্রের উন্নয়নে ফ্যাশন ডিজাইন ট্রেনিং ইনস্টিটিউট ও একটি বেসিক সেন্টার স্থাপন” শীর্ষক প্রকল্পটি ৪১৫০.০০ লক্ষ টাকা বিনিয়োগ ব্যয়ে বাস্তবায়ন করা হয়েছে (সমাপ্ত জুন ২০১৭)। উক্ত প্রকল্পের আওতায় নিম্নবর্ণিত ০১টি ফ্যাশন ডিজাইন ট্রেনিং ইনস্টিটিউট ও ০৩টি ফ্যাশন ডিজাইন প্রশিক্ষণ উপকেন্দ্র স্থাপন করা হয়েছে।

১১.১ ফ্যাশন ডিজাইন ট্রেনিং ইনস্টিটিউট, নরসিংদী:

বাংলাদেশ তীত শিক্ষা ও প্রশিক্ষণ ইনস্টিটিউট, সাহেপ্রতাপ, নরসিংদী এর অভ্যন্তরে বাতীবো কর্তৃক বাস্তবায়িত “তীত বস্ত্রের উন্নয়নে ফ্যাশন ডিজাইন ট্রেনিং ইনস্টিটিউট ও ০১টি বেসিক সেন্টার স্থাপন” শীর্ষক প্রকল্পের আওতায় ফ্যাশন ডিজাইন ট্রেনিং ইনস্টিটিউট স্থাপন করা হয়। এ ইনস্টিটিউট হতে বছরে ৬০০ জনকে ফ্যাশন ডিজাইনের উপর প্রশিক্ষণ প্রদান করার লক্ষ্যমাত্রা নির্ধারিত আছে। ভবিষ্যতে এ ইনস্টিটিউট হতে ডিপ্লোমা-ইন-ফ্যাশন ডিজাইন এবং ডিপ্লোমা-ইন-টেক্সটাইল ইঞ্জিনিয়ারিং বিষয়ে একাডেমিক কার্যক্রম পরিচালনা করা হবে। ইনস্টিটিউটের আওতায় প্রশিক্ষণ প্রদান শুরু করার লক্ষ্যে জনবল নিয়োগের কার্যক্রম চলমান আছে।

১১.২ ফ্যাশন ডিজাইন প্রশিক্ষণ উপকেন্দ্র, কালিহাতী, টাঙ্গাইল:

বাংলাদেশ তীত বোর্ড কর্তৃক বাস্তবায়িত “তীত বস্ত্রের উন্নয়নে ফ্যাশন ডিজাইন ট্রেনিং ইনস্টিটিউট ও ০১টি বেসিক সেন্টার স্থাপন” শীর্ষক প্রকল্পের আওতায় টাঙ্গাইল জেলার কালিহাতী উপজেলার বাল্লা মৌজায় (খতিয়ান নং-১৮৬) ০.৭৬ একর জমির উপর ফ্যাশন ডিজাইন প্রশিক্ষণ উপকেন্দ্রটি স্থাপন করা হয়। এ প্রশিক্ষণ উপকেন্দ্র হতে বছরে ৬০০ জনকে ফ্যাশন ডিজাইনের উপর প্রশিক্ষণ প্রদান করার লক্ষ্যমাত্রা নির্ধারিত আছে। কেন্দ্রের আওতায় প্রশিক্ষণ প্রদান শুরু করার লক্ষ্যে জনবল নিয়োগের কার্যক্রম চলমান আছে।

১১.৩ ফ্যাশন ডিজাইন প্রশিক্ষণ উপকেন্দ্র, বেলকুচি, সিরাজগঞ্জ:

বাংলাদেশ তীত বোর্ড কর্তৃক বাস্তবায়িত “তীত বস্ত্রের উন্নয়নে ফ্যাশন ডিজাইন ট্রেনিং ইনস্টিটিউট ও ০১টি বেসিক সেন্টার স্থাপন” শীর্ষক প্রকল্পের আওতায় সিরাজগঞ্জ জেলার বেলকুচি উপজেলার শেরনগরের কামারপাড়া মৌজায় (জে. এল নং-৬৩) ১.০০ একর জমির উপর ফ্যাশন ডিজাইন প্রশিক্ষণ উপকেন্দ্রটি স্থাপন করা হয়। এ প্রশিক্ষণ উপকেন্দ্র হতে বছরে ৬০০ জনকে ফ্যাশন ডিজাইনের উপর প্রশিক্ষণ প্রদান করার লক্ষ্যমাত্রা নির্ধারিত আছে। কেন্দ্রের আওতায় প্রশিক্ষণ প্রদান শুরু করার লক্ষ্যে জনবল নিয়োগের কার্যক্রম চলমান আছে।

১১.৪ ফ্যাশন ডিজাইন প্রশিক্ষণ উপকেন্দ্র, কমলগঞ্জ, মৌলভীবাজার:

বাংলাদেশ তাঁত বোর্ডের কমলগঞ্জ বেসিক সেন্টারের অভ্যন্তরে বাতাবৌ কর্তৃক বাস্তবায়িত “তাঁত বস্ত্রের উন্নয়নে ফ্যাশন ডিজাইন ট্রেনিং ইনস্টিটিউট ও ০১টি বেসিক সেন্টার স্থাপন” শীর্ষক প্রকল্পের আওতায় ফ্যাশন ডিজাইন প্রশিক্ষণ উপকেন্দ্র স্থাপন করা হয়। এ প্রশিক্ষণ উপকেন্দ্র হতে বছরে ৬০০ জনকে ফ্যাশন ডিজাইনের উপর প্রশিক্ষণ প্রদান করার লক্ষ্যমাত্রা নির্ধারিত আছে। কেন্দ্রের আওতায় প্রশিক্ষণ প্রদান শুরু করার লক্ষ্যে জনবল নিয়োগের কার্যক্রম চলমান আছে।

১২। এক নজরে বাংলাদেশ তাঁত বোর্ডের সার্ভিসিং প্রতিষ্ঠানসমূহ:

দেশের তাঁত শিল্প তথা তাঁতিদের বিভিন্ন প্রকার বয়নপূর্ব ও বয়নোত্তর সেবা যথা: টুইস্টিং, ডাইং, স্টেন্টারিং, জিগার ধোলাই, জেট ধোলাই ও ফিনিশিং, ক্যালেন্ডারিং, হাইড্রো-এক্সট্রাকটিং, সিনজিং এবং প্রিন্টিং সার্ভিস প্রদান করা হয়। বাংলাদেশ তাঁত বোর্ডের নিয়ন্ত্রণাধীন বর্তমানে নিম্নবর্ণিত সেবা/সার্ভিসিং কেন্দ্রসমূহ রয়েছে:

১২.১ টেক্সটাইল ফ্যাসিলিটিজ সেন্টার (টিএফসি), শাহজাদপুর, সিরাজগঞ্জ:

১৯৬০-৬১ সনে তদানীন্তন EPSIC (East Pakistan Small & Cottage Industries) কর্তৃক শাহজাদপুর উপজেলার দরিয়াপুর মৌজায় ৩.১৪ একর জমির উপর টেক্সটাইল ফ্যাসিলিটিজ সেন্টার (টিএফসি) শাহজাদপুর কেন্দ্রটি স্থাপিত হয়। টেক্সটাইল ফ্যাসিলিটিজ সেন্টার (টিএফসি) শাহজাদপুর কেন্দ্রটি ঢাকা-পাবনা মহাসড়কের পশ্চিম পাশে শাহজাদপুর বাজারের সন্নিকটে অবস্থিত। কেন্দ্রের কর্মকর্তা-কর্মচারীদের বেতন-ভাতা রাজস্ব বাজেটের আওতায় নির্বাহ করা হচ্ছে। টেক্সটাইল ফ্যাসিলিটিজ সেন্টার (টিএফসি), শাহজাদপুর, সিরাজগঞ্জ কেন্দ্র থেকে পাওয়ার লুম ভাড়া, হস্তচালিত তাঁত ভাড়া, টুইস্টিং, হ্যান্ড রিলিং, সুতা ডাইং ও ক্যালেন্ডারিং সার্ভিস প্রদান করা হয়। শাহজাদপুরের শাড়ি ও লুঞ্জির যে ঐতিহ্য রয়েছে তার পেছনে শাহজাদপুরের টিএফসি কেন্দ্রটির উল্লেখযোগ্য ভূমিকা রয়েছে। বর্তমানে ১৯০০.৯৭ লক্ষ টাকা বিনিয়োগ ব্যয়ে কেন্দ্রটিকে বিএমআরই (ব্যালেন্সিং মডার্নাইজেশন রিনোভেশন এন্ড এক্সপানশন) করা হচ্ছে। কেন্দ্রটি বিএমআরই করা হলে তাঁতিদের বিভিন্ন প্রকার বয়নপূর্ব ও বয়নোত্তর সেবা যথা: টুইস্টিং, ডাইং, স্টেন্টারিং, জিগার ধোলাই, জেট ধোলাই ও ফিনিশিং, ক্যালেন্ডারিং, হাইড্রো-এক্সট্রাকটিং, সিনজিং এবং প্রিন্টিং সার্ভিস আরও বেশি পরিমাণে প্রদান করা সম্ভব হবে এবং লাভজনক প্রতিষ্ঠানে রূপান্তরিত হবে।

১২.২ সার্ভিসেস এন্ড ফ্যাসিলিটিজ সেন্টার (এসএফসি), কুমারখালী, কুষ্টিয়া:

১৯৬০-৬১ সনে টেক্সটাইল ফ্যাসিলিটিজ সেন্টার (টিএফসি) কুমারখালী কেন্দ্রটি তদানীন্তন EPSIC (East Pakistan Small & Cottage Industries) কর্তৃক কুমারখালী উপজেলার শেরকান্দি মৌজায় ২.২৪ একর জমির উপর প্রতিষ্ঠিত হয়। কেন্দ্রটি কুমারখালী পৌরসভা রোড সংলগ্ন কুমারখালী বাজারের মধ্যে অবস্থিত। বর্ণিত টেক্সটাইল ফ্যাসিলিটিজ সেন্টারটিকে বাংলাদেশ তাঁত বোর্ড কর্তৃক সার্ভিসেস এন্ড ফ্যাসিলিটিজ সেন্টার (এসএফসি) প্রকল্পে রূপান্তর করা হয়। সার্ভিসেস এন্ড ফ্যাসিলিটিজ সেন্টার (এসএফসি), কুমারখালী, কুষ্টিয়া কেন্দ্র থেকে বয়নপূর্ব সেবা হিসেবে টুইস্টিং ও ডাবলিং করা, বিভিন্ন কাউন্টের সিঞ্জেল সুতাকে কেমিক্যাল ও স্টার্চ জাতীয় পদার্থের মাধ্যমে সাইজিং করে উইভিং এর উপযোগী বীম তৈরি করা, হস্তচালিত তাঁত ভাড়া, প্রিন্টিং টেবিল ভাড়া, টুইস্টিং, সাইজিং, ক্যালেন্ডারিং, ডাইং, রিলিং এবং কেয়ার সার্ভিস প্রদান করা হয়। বর্তমানে ২১৩৯.৮০ লক্ষ টাকা বিনিয়োগ ব্যয়ে কেন্দ্রটিকে বিএমআরই (ব্যালেন্সিং মডার্নাইজেশন রিনোভেশন এন্ড এক্সপানশন) করা হচ্ছে। কেন্দ্রটি বিএমআরই করা হলে তাঁতিদের উল্লিখিত সেবাসমূহ আরও বেশি পরিমাণে ও সহজে প্রদান করা সম্ভব হবে এবং কেন্দ্রটি লাভজনক প্রতিষ্ঠানে রূপান্তরিত হবে।

১২.২ কালিহাতী সার্ভিস সেন্টার, টাংগাইল:

বাংলাদেশ তাঁত বোর্ড কর্তৃক বাস্তবায়িত “এস্টাবলিশমেন্ট অব গ্রী হ্যান্ডলুম সার্ভিস সেন্টারস ইন ডিফারেন্ট লুম ইনটেনসিভ এরিয়া (২য় সংশোধিত)” শীর্ষক প্রকল্পের আওতায় টাংগাইল জেলার কালিহাতীতে ১৬৫৫.৯৪ লক্ষ টাকা ব্যয়ে ১টি সার্ভিস সেন্টার স্থাপন করা হয়েছে। কালিহাতী এলাকার তাঁতিরা মূলত সুতি ও মার্কিন কাপড় উৎপাদন করে থাকেন। তাদের উৎপাদিত পণ্যে বয়নপূর্ব ও বয়নোত্তর বিভিন্ন সেবা প্রদানের জন্য উক্ত সার্ভিস সেন্টারটি স্থাপন করা হয়েছে। কেন্দ্রের আওতায় আউট সোর্সিং পদ্ধতিতে ১২টি পদে ১৪ জন লোকবল নিয়োগের জন্য গত ০৩.০৮.২০২২ তারিখে চুক্তিনামা সম্পাদিত হয় এবং ২৮.০৮.২০২২ তারিখে কার্যাদেশ প্রদান করা হয়। কেন্দ্রটি উৎপাদনমুখী করার জন্য ইতোমধ্যে প্রধান কার্যালয়ের ব্যবস্থাপক (অপারেশন) এবং ক্লথ প্রসেসিং সেন্টার মাধবদী কেন্দ্রের কারিগরি কর্মকর্তাকে কালিহাতী সার্ভিস সেন্টার, টাংগাইল পদায়ন করা হয়েছে।

১২.৩ টেক্সটাইল ফ্যাসিলিটিজ সেন্টার (টিএফসি), শোভারামপুর, কুমিল্লা:

১৯৬০-৬১ সনে টেক্সটাইল ফ্যাসিলিটিজ সেন্টার (টিএফসি) কুমারখালী কেন্দ্রটি তদানীন্তন EPSIC (East Pakistan Small & Cottage Industries) কর্তৃক শোভারামপুর মৌজায় ৩.৩৩ একর জমির উপর আলোচ্য প্রতিষ্ঠানটি স্থাপিত হয়। কেন্দ্রটি কুমিল্লা জেলার হোমনা উপজেলার চান্দে চর ইউনিয়নস্থ শোভারামপুরে অবস্থিত। পূর্বে বর্ণিত কেন্দ্রটি থেকে টুইস্টিং, সাইজিং,

ডাইং, উইভিং ও ক্যালেন্ডারিং সেবা প্রদান করা হতো। বর্তমানে বস্ত্র প্রক্রিয়াকরণের জন্য সার্ভিসিং এর চাহিদা কম থাকায় কেন্দ্রটির কার্যক্রম বন্ধ রয়েছে।

১২.৪ বস্ত্র প্রক্রিয়াকরণ কেন্দ্র (সিপিপি), মাধবদী, নরসিংদী:

বস্ত্র প্রক্রিয়াকরণ কেন্দ্র (সিপিপি), মাধবদী, নরসিংদী কেন্দ্রটি ১৯৮৭ সালে ১৯৯.৬০ লক্ষ টাকা বিনিয়োগ ব্যয়ে নরসিংদী সদর উপজেলাধীন মাধবদী এলাকায় বড় নওপাড়া মৌজায় ৩.৬৩ একর জমির উপর প্রতিষ্ঠা করা হয়। সিপিপি, মাধবদী কেন্দ্রটি একটি স্ব-উপার্জিত প্রতিষ্ঠান অর্থাৎ কেন্দ্রের সার্ভিসিং আয় হতে কর্মকর্তা-কর্মচারীদের বেতন-ভাতাসহ যাবতীয় ব্যয় নির্বাহ করা হয়ে থাকে। কেন্দ্রটি থেকে তাঁতিদের উৎপাদিত বস্ত্রের কারিগরি বয়নোত্তর সেবা যথা-স্টেন্টারিং সার্ভিস অর্থাৎ ভিজা কাপড়ের বহর পূর্বের অবস্থায় ফিরিয়ে এনে মৃদু ক্যালেন্ডার করা, জিগার ধোলাই, জেট ধোলাই ও ফিনিশিং, ০৭ বউল ক্যালেন্ডার মেশিনের মাধ্যমে কাপড় ক্যালেন্ডার করা, হাইড্রো-এক্সট্রাকটিং, সিনজিং এবং প্রিন্টিং সার্ভিস প্রদান করা হয়। আশির দশকে সিপিপি কেন্দ্রটি কাপড় প্রসেসিং এর ক্ষেত্রে মাধবদী ও নরসিংদী এলাকার তাঁতিদের মাঝে ব্যাপক উৎসাহের সৃষ্টি করে। পরবর্তীতে সিপিপির কার্যক্রমে উদ্বুদ্ধ হয়ে উক্ত অঞ্চলে ব্যক্তিগত ও বেসরকারি পর্যায়ে আধুনিক প্রসেসিং ও ফিনিশিং মিল/ কারখানা প্রতিষ্ঠিত হয়েছে। সম্প্রতি ৪৪৫৮.৭০ লক্ষ টাকা বিনিয়োগ ব্যয়ে কেন্দ্রটিকে বিএমআরই (ব্যালেন্সিং মডার্নাইজেশন রিনোভেশন এন্ড এক্সপানশন) করা হয়। কেন্দ্রটি চালু করার প্রক্রিয়াধীন রয়েছে। কেন্দ্রটি চালু করা হলে ১ম বর্ষে ৬৫% উৎপাদন ক্ষমতায় ১৫২৭.৭১ লক্ষ টাকা, ২য় বর্ষে ৭০% উৎপাদন ক্ষমতায় ১৬৪৫.২৩ লক্ষ টাকা এবং ৩য় বর্ষে ৭৫% উৎপাদন ক্ষমতায় ১৭৬২.৭৪ লক্ষ টাকা আয় হবে মর্মে ডিপিপি-তে বিবেচনা করা হয়েছে।

১২.৫ সার্ভিসেস এন্ড ফ্যাসিলিটিজ সেন্টার (এসএফসি), বাঞ্ছারামপুর, ব্রাহ্মণবাড়িয়া :

বাংলাদেশ তাঁত বোর্ড কর্তৃক ১৯৮৭-১৯৯৬ সালে ব্রাহ্মণবাড়িয়া জেলার বাঞ্ছারামপুর উপজেলা সদর সংলগ্ন তিতাস নদীর পাড়ে সলিমাবাদ এলাকায় তাঁতিদের কারিগরি সেবা প্রদানের লক্ষ্যে ৪২৩.৮১৫ লক্ষ টাকা বিনিয়োগ ব্যয়ে ২.৫০ একর জমির উপর সার্ভিসেস এন্ড ফ্যাসিলিটিজ সেন্টার (এসএফসি)টি স্থাপন করা হয়। একই সময়ে ২০টি বেসিক সেন্টার, ০৪টি এসএফসি ও ০১টি ডাইং প্রিন্টিং ইউনিট (ডিপিইউ) স্থাপন করা হয়। এসএফসি, বাঞ্ছারামপুর কেন্দ্রটির স্থাপনের উদ্দেশ্য ছিল স্থানীয় তাঁতিদের বিভিন্ন কারিগরি সেবা যেমন-টুইস্টিং, ডাইং, বুনন, হ্যান্ড স্ক্রিন, প্রিন্টিং ইত্যাদি সেবা প্রদান করা। বর্তমানে বস্ত্র প্রক্রিয়াকরণের জন্য সার্ভিসিং এর চাহিদা কম থাকায় কেন্দ্রটির কার্যক্রম বন্ধ রয়েছে। বর্তমানে কেন্দ্রটিতে প্রশিক্ষণ প্রদান করার উদ্যোগ গ্রহণ করা হয়েছে।

১৩। এক নজরে বাংলাদেশ তাঁত বোর্ডের মালিকানাধীন দেশের বিভিন্ন অঞ্চলে অবস্থিত Loomless Weavers Cooperative (LWC) Society ও Replacement of Pit Loom (RPL) প্রতিষ্ঠানসমূহ:

বাংলাদেশ তাঁত বোর্ড কর্তৃক ১৯৭৮ সালের সেপ্টেম্বর মাসে তাঁতবিহীন তাঁতি সমবায় (LWC) সমিতি নামে এক উন্নয়ন পরিকল্পনা গ্রহণ করা হয়। পর্যায়ক্রমে দেশের অভিজ্ঞ তাঁতিদেরকে পুনর্বাসন ও তাদের জন্মগত অভিজ্ঞতাকে কাজে লাগানো এবং তাঁদেরকে আধুনিক কলাকৌশল বিষয়ক শিক্ষা প্রদানের মাধ্যমে দেশের তাঁত শিল্পকে অনিবার্য অবক্ষয় হতে রক্ষা করার জন্যই এ প্রকল্প গ্রহণ করা হয়। ১৯৭৮-৮৪ মেয়াদে তাঁতবিহীন তাঁতি সমবায় (LWC) সমিতি শীর্ষক প্রকল্পটি বাস্তবায়ন করা হয়। এ প্রকল্পের আওতায় মোট ১১টি তাঁতবিহীন তাঁতি সমবায় (LWC) সমিতি গঠন করা হয়। প্রকল্পে প্রদত্ত সর্বমোট তাঁত সংখ্যা ছিল ৮৫৫ টি। ১১টি তাঁত বিহীন তাঁতি সমবায় সমিতির আওতায় ৮৫৫টি তাঁতের মূল্য ও কার্যকরী মূলধন বাবদ মোট ৪৯,২৩,৩৯৭/- টাকা ঋণ দেয়া হয়। প্রকল্পের আওতায় ১১টি তাঁত বিহীন তাঁতি সমবায় সমিতির নাম ও অবস্থান নিম্নে বর্ণনা করা হলোঃ

১৩.১ LWC- সলিমাবাদ, বাঞ্ছারামপুর, ব্রাহ্মণবাড়িয়া:

বাঞ্ছারামপুর উপজেলার মিরপুর (জেএল-৯৬) মৌজায় ০.২৫ একর জমির উপর তাঁতবিহীন তাঁতি সমবায় (LWC) সমিতি স্থাপন করা হয়।

১৩.২ LWC- পলাশ, নরসিংদী:

নরসিংদীর জেলার পলাশ উপজেলার সানের বাড়ি (জেএল-১৫৫) মৌজায় ০.৬৬ একর জমির উপর তাঁতবিহীন তাঁতি সমবায় (LWC) সমিতি স্থাপন করা হয়।

১৩.৩ LWC- দোগাছী, পাবনা:

পাবনা জেলার দোগাছী মৌজায় ১.০৮ একর জমির উপর তাঁতবিহীন তাঁতি সমবায় (LWC) সমিতি স্থাপন করা হয়।

১৩.৪ LWC-নশরথপুর, দিনাজপুর:

দিনাজপুর জেলার চিরিরবন্দর উপজেলার নশরথপুর মৌজায় ০.৬৪ একর জমির উপর তঁতবিহীন তঁতি সমবায় (LWC) সমিতি স্থাপন করা হয়।

১৩.৫ LWC - পাতিলাপুর, কুড়িগ্রাম:

কুড়িগ্রাম জেলার উলিপুর উপজেলার পাতিলাপুর নামক স্থানে দক্ষিণ দলদলিয়া (জেএল-৮৩, কিমর জেএল-৭০) মৌজায় ০.৬৩ একর জমির উপর তঁতবিহীন তঁতি সমবায় (LWC) সমিতি স্থাপন করা হয়।

১৩.৬ LWC - নলতা, কালিগঞ্জ, সাতক্ষীরা:

সাতক্ষীরা জেলার কালিগঞ্জ উপজেলার নলতা নামক গ্রামে সোনাটিকারি (জেএল-১৬) মৌজায় ০.৩৭ একর জমির উপর তঁতবিহীন তঁতি সমবায় (LWC) সমিতি স্থাপন করা হয়।

১৩.৭ LWC - মুলাদি, গৌরনদী, বরিশাল:

বরিশাল জেলার গৌরনদী উপজেলার মুলাদি ইউনিয়নের পূর্ব সেলিমপুর (জে এল-০৭) মৌজায় ০.৪৫ একর জমির উপর তঁতবিহীন তঁতি সমবায় (LWC) সমিতি হয়।

১৩.৮ LWC - রূপপুর, পাবনা:

তঁতবিহীন তঁতি সমবায় (LWC) সমিতি শীর্ষক প্রকল্পের আওতায় (LWC) রূপপুর, পাবনা স্থাপন করা হয়। এ প্রকল্পের আওতায় কোনো জমি নেই।

১৩.৯ LWC - কুমারখালী, কুষ্টিয়া:

তঁতবিহীন তঁতি সমবায় (LWC) সমিতি শীর্ষক প্রকল্পের আওতায় (LWC) কুমারখালী, কুষ্টিয়া স্থাপন করা হয়। এ প্রকল্পের আওতায় কোনো জমি নেই।

১৩.১০ LWC - শোভারামপুর, কুমিল্লা:

তঁতবিহীন তঁতি সমবায় (LWC) সমিতি শীর্ষক প্রকল্পের আওতায় (LWC) শোভারামপুর, কুমিল্লা স্থাপন করা হয়। এ প্রকল্পের আওতায় কোনো জমি নেই।

১৩.১১ LWC - বৈরাগীরচালা, গাজীপুর:

১৯৮৩ সালে তঁতবিহীন তঁতি সমবায় (LWC) সমিতি শীর্ষক প্রকল্পের আওতায় (LWC) বৈরাগীরচালা, গাজীপুর স্থাপন করা হয়। এ প্রকল্পের আওতায় কোনো জমি নেই।

১৩.১২ বাংলাদেশ তঁত বোর্ডের আওতায় আর.পি.এল এলাকাসমূহ:

তঁত শিল্পের উন্নতির জন্য ১৯৮০-৮২ সালে ০৪টি আধুনিকীকরণ কর্মসূচির আওতায় পিট লুমের প্রতিস্থাপন (Replacement of Pit Loom- RPL) আর.পি.এল প্রকল্প স্থাপন করা হয়। এ প্রকল্পের আওতায় ০৪টি স্থানে সর্বমোট ৪৭৫টি চিত্তরঞ্জন তঁত সরবরাহ করা হয়। প্রকল্পে সরবরাহকৃত ৪৭৫টি তঁতের মূল্যবাবদ মোট ১৬,৬১,৬১৫/- টাকার ঋণ প্রদান করা হয়।

প্রকল্পের আওতায় প্রতিষ্ঠানসমূহের নাম ও অবস্থানঃ

- (১) আর.পি.এল, রাণীরবন্দর, দিনাজপুর;
- (২) আর.পি.এল, নিশ্চিন্তপুর, পাবনা;
- (৩) আর.পি.এল, হাইরমারা, রায়পুরা, নরসিংদী এবং
- (৪) আর.পি.এল, শিবপুর, নরসিংদী।

উল্লেখ্য, আর.পি.এল প্রকল্পের আওতায় নিজস্ব কোনো জমি নেই।

১৪। জনবলঃ

১৪.১ বাংলাদেশ তীত বোর্ডের সাংগঠনিক কাঠামোভুক্ত রাজস্ব বাজেটের আওতায় জানুয়ারি ২০২৩ মাস পর্যন্ত বাতীবো এর প্রধান কার্যালয় ও মাঠ পর্যায়ের কেন্দ্র/প্রতিষ্ঠানের অনুকূলে মঞ্জুরিকৃত ৩৩৭টি পদ, প্রশিক্ষণ কর্মসূচি ও প্রযুক্তি উন্নয়ন (টিপিআইটি) এর অনুকূলে ১৯ টি পদ, তীতিদের জন্য ক্ষুদ্রঋণ কর্মসূচি'র অনুকূলে ৪টি পদ, রংপুর প্রশিক্ষণ কেন্দ্র, বেসিক সেন্টার ও প্রদর্শনী-কাম-বিক্রয় কেন্দ্র স্থাপন-এর অনুকূলে ৫ টি এবং সিলেটের মণিপুরি তীত শিল্পের উন্নয়নে প্রশিক্ষণ, নকশা উন্নয়ন, তীত বস্ত্র প্রদর্শনী ও বিক্রয় কেন্দ্র স্থাপন-এর অনুকূলে ৭টি পদসহ মোট (৩৩৭+১৯+৪+৫+৭)= ৩৭২টি পদের অনুকূলে পূরণকৃত পদের সংখ্যা ২৩২টি এবং ১৪০টি পদ শূন্য রয়েছে। এতদসংক্রান্ত বিভাজন নিম্নরূপঃ

ক্র: নং	শাখা/ইউনিট	অনুমোদিত পদ	কর্মরত পদ সংখ্যা	শূন্য পদ		
				সরাসরি নিয়োগ	পদোন্নতি	মোট
(১)	(২)	(৩)	(৪)	(৫)	(৬)	(৭)
(ক) স্থায়ী পদ						
১)	বাতীবো প্রধান কার্যালয়	১৫৭	১০১	৩৯	১৭	৫৬
২)	বেসিক সেন্টার/সাব বেসিক সেন্টার	১৪৪	৮০	৩২	৩২	৬৪
৩)	বাংলাদেশ তীত শিক্ষা ও প্রশিক্ষণ ইনস্টিটিউট (বাতীশিপ্রই), নরসিংদী	৩৬	২৩	১২	১	১৩
মোট স্থায়ী পদ=		৩৩৭	২০৪	৮৩	৫০	১৩৩
(খ) অস্থায়ী পদ						
৪)	প্রশিক্ষণ কর্মসূচি ও প্রযুক্তি উন্নয়ন (টিপিআইটি), নরসিংদী ও বেড়া	১৯	১২	৭	-	৭
৫)	তীতিদের জন্য ক্ষুদ্রঋণ কর্মসূচি	৪	৪	-	-	-
৬)	রংপুর প্রশিক্ষণ কেন্দ্র, বেসিক সেন্টার ও প্রদর্শনী-কাম-বিক্রয় কেন্দ্র স্থাপন	৫	৫	-	-	-
৭)	সিলেটের মণিপুরি তীত শিল্পের উন্নয়নে প্রশিক্ষণ, নকশা উন্নয়ন, তীত বস্ত্র প্রদর্শনী ও বিক্রয় কেন্দ্র স্থাপন	৭	৭	-	-	-
মোট অস্থায়ী পদ=		৩৫	২৮	৭	-	৭
সর্বমোট পদ (ক+খ) =		৩৭২	২৩২	৯০	৫০	১৪০

১৪.২ বাংলাদেশ তীত বোর্ডের রাজস্ব বাজেটের অধীন সাংগঠনিক কাঠামোয় অনুমোদিত স্থায়ী ৩৩৭টি পদ ছাড়াও প্রশিক্ষণ কর্মসূচি ও প্রযুক্তি উন্নয়ন (টিপিআইটি) এর অনুকূলে ১৯টি পদ, তীতিদের জন্য ক্ষুদ্রঋণ কর্মসূচির অধীনে ০৪টি পদ, সিলেট প্রশিক্ষণ কেন্দ্রের অধীন ০৭টি পদ ও রংপুর প্রশিক্ষণ কেন্দ্রের অধীন ০৫টি পদসহ মোট (১৯+৪+৫+৭)= ৩৫টি পদ অস্থায়ীভাবে রাজস্ব বাজেটে স্থানান্তরিত হয়েছে। উক্ত পদগুলো স্থায়ীকরণসহ সাংগঠনিক কাঠামোতে অন্তর্ভুক্তির কাজ প্রক্রিয়াধীন রয়েছে।

১৪.৩ রাজস্ব বাজেটের অধীন অনুমোদিত স্থায়ী/অস্থায়ী ৩৭২ টি পদের অধীনে বর্তমানে কর্মরত ও শূন্য পদের বিস্তারিত বিভাজন সারণি- ১ এ দেয়া হলো।

১৫। বাংলাদেশ তীত বোর্ডের চলমান কর্মকান্ডঃ

১৫.১ বেসিক সেন্টারের কার্যক্রমঃ

তীত শিল্পীদের সেবা প্রদানের জন্য দেশব্যাপী ৩৫টি বেসিক সেন্টারের মাধ্যমে তীতি সমিতি বিধিমালা- ১৯৯১ মোতাবেক তীতি সমিতির সদস্যদেরকে সংগঠিত করা, তীতিদেরকে উদ্বুদ্ধকরণ, গ্রুপ গঠনের মাধ্যমে তীতিদেরকে ঋণ প্রদান, প্রশিক্ষণ প্রদানের জন্য তীতি নির্বাচন, তীতিদের প্রয়োজনীয় কারিগরি সহায়তা প্রদান করা তীত শিল্পের বিভিন্ন সম্প্রসারণমূলক সেবা প্রদান করা বেসিক সেন্টারের কাজ। একজন লিয়াজৌ অফিসারসহ তীত অধীনে কর্মরত ফিল্ড সুপারভাইজারগণ বর্ণিত কাজগুলো সম্পাদন করে থাকেন। বেসিক সেন্টারের তালিকা এ প্রতিবেদনের সারণি- ৫ এ সন্নিবেশ করা হলো।

১৫.২ বাংলাদেশ তীত বোর্ডের বেসিক সেন্টারওয়ারি নিবন্ধিত তীত কারখানার সংখ্যাঃ

বাংলাদেশ তীত বোর্ডের ৩৫টি বেসিক সেন্টারের কার্যকরী এলাকায় জানুয়ারি ২০২৩ মাস পর্যন্ত ২৭৩টি কারখানা নিবন্ধন দেয়া হয়েছে। বেসিক সেন্টারওয়ারি নিবন্ধিত তীত কারখানার সংখ্যা সারণি-৫ এ সন্নিবেশ করা হলো।

১৫.৩ শুল্কমুক্ত সুবিধায় তীতি সমিতি কর্তৃক সুতা, রং ও রসায়ন আমদানি সংক্রান্ত তথ্যাদি:

জানুয়ারি ২০২৩ মাস শুল্কমুক্ত সুবিধায় কোন রং রসায়ন আমদানির সুপারিশ করা হয়নি।

১৫.৪ কাস্টমস বিভাগ কর্তৃক আটককৃত/বাজেয়াপ্ত সুতা তীতি বোর্ডের অনুকূলে বরাদ্দ ও তীতি বোর্ড কর্তৃক নিবন্ধিত তীতি সমিতির বিপরীতে বরাদ্দ সংক্রান্ত তথ্য:

কাস্টমস কর্তৃপক্ষ কর্তৃক আটককৃত সুতা তীতি বোর্ডের অনুকূলে বরাদ্দের পর তীতি বোর্ড কর্তৃক ১৬.০৪.২০১৫ তারিখে বাতীবো/এসসিআর/৩৮৪(অংশ-২)/২০১৫/৬২৬ নং স্মারকের মাধ্যমে বোর্ডের নিবন্ধিত ১৫৩টি প্রাথমিক তীতি সমিতির অনুকূলে ২২টি লটে ১,৪৬,১০৬.৮৮ কেজি সুতা এবং ২৭.০৩.২০১৮ তারিখে ০১টি প্রাথমিক তীতি সমিতির অনুকূলে ০১টি লটে (ক্যাটালগ ক্রমিক নং- ১৪৬ নং ও বিপিসি-০২/৪৭৭/১৬ এর পণ্য) ৭,৭৬৩ কেজি সুতা বরাদ্দ দেয়া হয়েছে। ২০১৮-২০১৯ অর্থবছরে কাস্টমস হাউস কর্তৃক ০৭.১০.২০১৮ তারিখে ৫(৩৯৩)/কাম-চ/অক/ তীতি বোর্ড/পত্র যোগাযোগ/ ২০১৭/১৭৩২ নং পত্রমূলে ১২টি লটের ২,০০,৫৩১.৪০ কেজি আটক ও বাজেয়াপ্তকৃত সুতা বাতীবোর অনুকূলে বরাদ্দ প্রদান করেছেন। যা তীতি বোর্ড গত ২৩.০১.২০১৯ তারিখে বোর্ডের নিবন্ধিত ৫৮টি প্রাথমিক তীতি সমিতির অনুকূলে বরাদ্দ প্রদান করা হয়েছে। জানুয়ারি ২০২৩ মাসে কাস্টমস, হাউস হতে কোন সুতার চালান পাওয়া যায়নি। কাস্টমস, এক্সাইজ ও ভ্যাট কমিশনারেট, রাজশাহী থেকে প্রাপ্ত ৩০,৭০০.০০ কেজি আটক ও বাজেয়াপ্তকৃত সুতা বাংলাদেশ তীতি বোর্ডের নিবন্ধিত ১১টি প্রাথমিক তীতি সমিতির অনুকূলে গত ১১.০১.২০২২ তারিখে বরাদ্দ দেওয়া হয়। নির্ধারিত সময়ের মধ্যে সুতা উত্তোলন করতে না পারায় পরবর্তীতে সুতা উত্তোলনের সময়সীমা ২ (দুই) মাস বৃদ্ধি করার জন্য কমিশনার, কাস্টমস, এক্সাইজ ও ভ্যাট কমিশনারেট, রাজশাহীকে বাতীবো হতে পত্র লেখা হয়। বাতীবোর পত্রের প্রেক্ষিতে কাস্টমস হাউস রাজশাহী হতে বর্ণিত সুতা উত্তোলনের সময়সীমা ১০.০৬.২০২২ তারিখ পর্যন্ত বৃদ্ধি করা হয়। বিষয়টি সুতা প্রাপ্ত ১১টি প্রাথমিক তীতি সমিতিতে জানিয়ে দেয়া হয়েছে।

১৫.৫ বাংলাদেশ তীতি শিক্ষা ও প্রশিক্ষণ ইনস্টিটিউট, নরসিংদী:

এ প্রতিষ্ঠানের মাধ্যমে তীতিদের দক্ষতা উন্নয়নের লক্ষ্যে বুনন, রংকরণ, নকশা এবং প্রিন্টিং বিষয়ে প্রশিক্ষণের আয়োজন করা, তীতি প্রযুক্তি ও রংকরণের প্রায়োগিক গবেষণা ও মান নিয়ন্ত্রণের জন্য প্রযুক্তিগত মানদণ্ড নির্ধারণ এবং অন্যান্য গবেষণা কার্যক্রম পরিচালনা করা হয়ে থাকে। ২০২১-২২ অর্থবছরে এ কেন্দ্রের মাধ্যমে সর্বমোট ১০০ জন প্রশিক্ষার্থীকে প্রশিক্ষণ প্রদানের জন্য লক্ষ্যমাত্রা নির্ধারিত রয়েছে। জানুয়ারি ২০২৩ মাসে কোন প্রশিক্ষার্থীকে প্রশিক্ষণ প্রদান করা হয়নি। প্রশিক্ষণ কার্যক্রম শুরু (০১.০৪.১৯৮৪ খ্রিঃ) থেকে জানুয়ারি ২০২৩ মাস পর্যন্ত সেমি-অটোমেটিক তীতি বুনন, রক ও বাটিক প্রিন্টিং, স্ক্রিন প্রিন্টিং, টাই এন্ড ডাই, সুতা রংকরণ, ডবি ও জ্যাকার্ড তীতি বুনন এবং ব্যয় নিরূপণ ও বাজারজাতকরণ কোর্সে “হস্তচালিত তীতি বস্ত্র সরঞ্জামাদি উন্নয়ন কেন্দ্র (সিএইচপিইডি)” হতে ২১৩৪ জন, একই ক্যাম্পাসে অবস্থিত “প্রশিক্ষণ কর্মসূচি ও প্রযুক্তি উন্নয়ন (টিপিআইটি)”, নরসিংদী হতে ৩৭১৪ জন, “Strengthening and Expansion of Technical and Vocational Education and Training (SETVET)” কর্মসূচির আওতায় ১,৭৩৯ জন, সিএইচপিইডি-এর আওতায় ভ্রাম্যমাণ প্রশিক্ষণ কোর্সে ৫৩৩ জনসহ সর্বমোট ৮০২০ জন তীতিতে প্রশিক্ষণ প্রদান করা হয়েছে। এ সংক্রান্ত বিস্তারিত তথ্যাবলি এ প্রতিবেদনের সারণি- ২.১ ও ২.২ এ সন্নিবেশ করা হলো। বাংলাদেশ তীতি শিক্ষা ও প্রশিক্ষণ ইনস্টিটিউট, নরসিংদীতে ডিপ্লোমা-ইন-টেক্সটাইল ইঞ্জিনিয়ারিং কোর্স যুগোপযোগীকরণ; অবকাঠামোগত সুবিধা সম্প্রসারণ; প্রতি বছর ৮০ জন ছাত্র/ছাত্রীকে ডিপ্লোমা ডিগ্রি প্রদান করার লক্ষ্যে “বাংলাদেশ তীতি শিক্ষা ও প্রশিক্ষণ ইনস্টিটিউট, নরসিংদী এর আধুনিকায়ন ও অবকাঠামোগত সম্প্রসারণ” শীর্ষক প্রকল্পের ডিপিপি মোট ৬০১৫.০০ লক্ষ টাকা বিনিয়োগ ব্যয়ে বাস্তবায়ন করা হচ্ছে। গত ২৬.০৮.২০২২ তারিখে বস্ত্র ও পাট মন্ত্রণালয়ের সচিব মহোদয় কর্তৃক নরসিংদী প্রশিক্ষণ কেন্দ্রের আওতায় ব্রাহ্মণবাড়িয়া জেলার বাঞ্ছারামপুর এসএফসি কেন্দ্রে ৭ দিন মেয়াদী ভ্রাম্যমাণ প্রশিক্ষণ কোর্সের শুভ উদ্বোধন করা হয়।

১৫.৬ ডিপ্লোমা-ইন-টেক্সটাইল ইঞ্জিনিয়ারিং কোর্স:

বাংলাদেশ তীতি শিক্ষা ও প্রশিক্ষণ ইনস্টিটিউট, নরসিংদীতে ২০১০-২০১১ অর্থবছর হতে ৪ বছর মেয়াদি ডিপ্লোমা-ইন-টেক্সটাইল ইঞ্জিনিয়ারিং কোর্স চালু করা হয়। তন্মধ্যে ২০১০-২০১১ শিক্ষাবর্ষের ৩৯ জন এবং ২০১১-২০১২ শিক্ষাবর্ষে ৪৯ জন, ২০১২-২০১৩ শিক্ষাবর্ষে ৭৯ জন, ২০১৩-২০১৪ শিক্ষাবর্ষে ৮৪ জন ২০১৪-১৫ শিক্ষাবর্ষে ৭০ জন ২০১৫-১৬ শিক্ষাবর্ষে ৮১জন, ২০১৬-১৭ শিক্ষাবর্ষে ৭২ জন ২০১৭-২০১৮ শিক্ষাবর্ষে ৮৫ জনসহ মোট ৫৫৯ জন শিক্ষার্থী উত্তীর্ণ হয়েছে এবং ২০১৮-১৯ শিক্ষাবর্ষে ৬৮ জন, ২০১৯-২০ শিক্ষাবর্ষে ৭০ জন ২০২০-২১ শিক্ষাবর্ষে ৭৮ জন এবং ২০২১-২২ শিক্ষাবর্ষে ১৫৪ জন সহ সর্বমোট ৩৭০ জন ছাত্র/ছাত্রী নিয়ে শিক্ষা কার্যক্রম চলমান রয়েছে। উক্ত প্রশিক্ষণ ইনস্টিটিউটে এ কোর্সে ভর্তির ক্ষেত্রে তীতি পরিবারের সন্তানদের জন্য ১০% কোটা সংরক্ষণ করা হয়। এ সংক্রান্ত বিস্তারিত তথ্যাবলি এ প্রতিবেদনের সারণি- ২.৩ এ সন্নিবেশ করা হলো।

১৫.৭ বিএসসি ইন টেক্সটাইল ইঞ্জিনিয়ারিং:

বাংলাদেশ তাঁত শিক্ষা ও প্রশিক্ষণ ইনস্টিটিউট, নরসিংদীতে ২০১৯-২০ অর্থবছর হতে ৪ বছর মেয়াদি বিএসসি-ইন-টেক্সটাইল ইঞ্জিনিয়ারিং কোর্স চালু করা হয়েছে। উক্ত কোর্সে ২০১৮-১৯ শিক্ষাবর্ষে ৭২ জন, ২০১৯-২০২০ শিক্ষাবর্ষে ৮৩ জন এবং ২০২০-২০২১ শিক্ষাবর্ষে ৮২ জন ছাত্র/ ছাত্রী নিয়ে শিক্ষা কার্যক্রম চলমান রয়েছে।

১৫.৮ তাঁত প্রশিক্ষণ উপকেন্দ্র, বেড়া, পাবনা:

এ উপকেন্দ্রের মাধ্যমেও তাঁতিদের দক্ষতা উন্নয়নের লক্ষ্যে বুনন, রংকরণ, নকশা এবং প্রিন্টিং বিষয়ে প্রশিক্ষণ; তাঁত প্রযুক্তি ও রংকরণের প্রায়োগিক গবেষণা ও মান নিয়ন্ত্রণের জন্য প্রযুক্তিগত মানদণ্ড নির্ধারণ এবং অন্যান্য গবেষণা কার্যক্রম পরিচালনা করা হয়। ২০২২-২৩ অর্থবছরে এ উপকেন্দ্রের মাধ্যমে সর্বমোট ১২০ জন প্রশিক্ষণার্থীকে প্রশিক্ষণ প্রদানের জন্য লক্ষ্যমাত্রা নির্ধারিত রয়েছে। জানুয়ারি ২০২৩ মাসে এ কেন্দ্রের মাধ্যমে কোন প্রশিক্ষণার্থীকে প্রশিক্ষণ প্রদান করা হয়নি। ২০২২-২৩ অর্থবছরে এ কেন্দ্রের মাধ্যমে ৮০ জন প্রশিক্ষণার্থীকে প্রশিক্ষণ প্রদান করা হয়েছে। এ প্রশিক্ষণ উপকেন্দ্রে প্রশিক্ষণ কার্যক্রমের শুরু (১৯.০১.১৯৮৯ খ্রিঃ) থেকে জানুয়ারি ২০২৩ মাস পর্যন্ত মোট ৪৬৩৬ জন তাঁতিকে “সেমি-অটোমেটিক তাঁতে বুনন”, “সুতা রংকরণ ও টেক্সটাইল প্রিন্টিং” এবং “ব্লক ও বাটিক প্রিন্টিং” বিষয়ে প্রশিক্ষণ প্রদান করা হয়েছে। এ সংক্রান্ত বিস্তারিত তথ্যাবলি এ প্রতিবেদনের সারণি-২.৪ এ সন্নিবেশ করা হলো।

১৫.৯ তাঁত প্রশিক্ষণ কেন্দ্র, সাতমাথা, রংপুর:

এ প্রশিক্ষণ কেন্দ্রটি রংপুর সদর, গঞ্জাচড়া ও পার্শ্ববর্তী অঞ্চলের তাঁতিসহ দেশের উত্তরাঞ্চলে বসবাসরত তাঁতিদের প্রশিক্ষণ প্রদান এবং সংযুক্ত বেসিক সেন্টারের মাধ্যমে বিভিন্ন সম্প্রসারণমূলক সেবা প্রদান ও তাঁতিদের উৎপাদিত বস্ত্র বিপণনের ব্যবস্থা গ্রহণের লক্ষ্যে একটি প্রশিক্ষণ কেন্দ্র এবং প্রদর্শনী-কাম-বিক্রয় কেন্দ্র স্থাপন করা হয়েছে। এ প্রশিক্ষণ কেন্দ্রে রাজস্ব খাতে পরিচালিত সুতা “রংকরণ ও টেক্সটাইল প্রিন্টিং” এবং “সেমি-অটোমেটিক তাঁতে বুনন” শীর্ষক প্রশিক্ষণ কোর্সে হাতে কলমে প্রশিক্ষণ প্রদান করা হয়। ২০২২-২৩ অর্থবছরে এ কেন্দ্রের মাধ্যমে সর্বমোট ১২০ জন প্রশিক্ষণার্থীকে প্রশিক্ষণ প্রদানের লক্ষ্যমাত্রা নির্ধারিত রয়েছে। জানুয়ারি ২০২৩ মাসে এ কেন্দ্রের মাধ্যমে কোন প্রশিক্ষণার্থীকে প্রশিক্ষণ প্রদান করা হয়নি। ২০২২-২৩ অর্থবছরে এ কেন্দ্রের মাধ্যমে ৪০ জন প্রশিক্ষণার্থীকে প্রশিক্ষণ প্রদান করা হয়েছে। এ প্রশিক্ষণ কেন্দ্র হতে শুরু (২৩.০৪.২০০৯ খ্রিঃ) থেকে জানুয়ারি ২০২৩ মাস পর্যন্ত ১২০৬ জনকে প্রশিক্ষণ প্রদান করা হয়েছে। এ সংক্রান্ত বিস্তারিত তথ্যাবলি এ প্রতিবেদনের সারণি- ২.৫ এ সন্নিবেশ করা হলো।

১৫.১০ তাঁত প্রশিক্ষণ কেন্দ্র, খাদিমনগর, সিলেট:

সিলেট এবং মৌলভীবাজার জেলাধীন মনিপুরি তাঁতিদেরকে অধিক উৎপাদন ক্ষমতাসম্পন্ন সেমি অটোমেটিক তাঁতে বুনন, উন্নত রংকরণ এবং নকশা প্রণালীতে প্রশিক্ষণ প্রদান করা এ প্রশিক্ষণ কেন্দ্রের প্রধান কাজ। এছাড়া এখানে মনিপুরি তাঁতিদের উৎপাদিত বস্ত্র বিপণনের লক্ষ্যে একটি প্রদর্শনী-কাম-বিক্রয় কেন্দ্র স্থাপন করা হয়েছে। এ প্রশিক্ষণ কেন্দ্রে রাজস্ব খাতে পরিচালিত “সেমি-অটোমেটিক তাঁতে বুনন” এবং “রংকরণ ও টেক্সটাইল প্রিন্টিং” শীর্ষক প্রশিক্ষণ কোর্সে হাতে কলমে প্রশিক্ষণ প্রদান করা হয়। ২০২২-২৩ অর্থবছরে এ কেন্দ্রের মাধ্যমে সর্বমোট ১২০ জন প্রশিক্ষণার্থীকে প্রশিক্ষণ প্রদানের লক্ষ্যমাত্রা নির্ধারিত রয়েছে। জানুয়ারি ২০২৩ মাসে এ কেন্দ্রের মাধ্যমে কোন প্রশিক্ষণার্থীকে প্রশিক্ষণ প্রদান করা হয়নি। ২০২২-২৩ অর্থবছরে এ কেন্দ্রের মাধ্যমে ৪০ জন প্রশিক্ষণার্থীকে প্রশিক্ষণ প্রদান করা হয়েছে। এ প্রশিক্ষণ কেন্দ্রের শুরু (১৯.১১.২০০৮ খ্রিঃ) থেকে জানুয়ারি ২০২৩ মাস পর্যন্ত ১৬০০ জনকে প্রশিক্ষণ প্রদান করা হয়েছে। এ সংক্রান্ত বিস্তারিত তথ্যাবলি এ প্রতিবেদনের সারণি- ২.৬ এ সন্নিবেশ করা হলো।

১৫.১১ ফ্যাশন ডিজাইন কার্যক্রম:

১৫.১১.১ ০১টি ফ্যাশন ডিজাইন ট্রেনিং ইনস্টিটিউট এবং ০৩টি ফ্যাশন ডিজাইন প্রশিক্ষণ উপকেন্দ্রের জন্য প্রস্তাবিত জনবলের পদ রাজস্ব খাতে সৃজনের লক্ষ্যে জনপ্রশাসন মন্ত্রণালয় কর্তৃক সম্মতি জ্ঞাপনকৃত ১০৫টি জনবলের পদ অস্থায়ীভাবে রাজস্ব খাতে সৃজনের প্রস্তাব অর্থ মন্ত্রণালয়ে প্রেরণ করা হয়েছে। অর্থ বিভাগের রাষ্ট্রায়ত্ত্ব প্রতিষ্ঠান-৩ অধিশাখা হতে ০১টি ফ্যাশন ডিজাইন ট্রেনিং ইনস্টিটিউট, নরসিংদীর জন্য ২৫টি পদ এবং ০৩টি ফ্যাশন ডিজাইন প্রশিক্ষণ উপকেন্দ্র, যথা: বেলকুচি, সিরাজগঞ্জ; কালিহাতী, টাঙ্গাইল ও কমলগঞ্জ, মৌলভীবাজার এর প্রতিটির জন্য ১৬টি করে মোট ১৬×৩=৪৮টি সহ সর্বমোট ৭৩টি পদ (দুই অর্থবছরে) রাজস্ব খাতে অস্থায়ীভাবে সৃজনের সম্মতি জ্ঞাপন করে বেতনস্কেল ভেটিং এর জন্য বাস্তবায়ন অনুবিভাগকে অনুরোধ জানানো হয়েছে। অর্থ বিভাগের বাস্তবায়ন অনুবিভাগ হতে আলোচ্য ৭৩টি পদের বেতনস্কেল নির্ধারণপূর্বক সৃজনের সম্মতি পাওয়া গেছে। পদসমূহ সৃজনের প্রশাসনিক অনুমোদনের বিষয়টি গত ২৫.০২.২০১৯ তারিখে প্রশাসনিক উন্নয়ন সংক্রান্ত সচিব কমিটির সভায় উপস্থাপন করা হয়। সভায় সর্বসম্মতিক্রমে ৪৮টি পদ অস্থায়ীভিত্তিতে সৃজনের সুপারিশ পাওয়া গেছে। পরবর্তীতে ১২.০৬.২০১৯ তারিখে বস্ত্র ও পাট মন্ত্রণালয় হতে ৪৮টি পদ সৃজনের প্রশাসনিক অনুমোদন এবং ১৭.০৬.২০১৯ তারিখে অর্থ মন্ত্রণালয় হতে

পৃষ্ঠাংকন পাওয়া যায়। সে আলোকে ৪৮টি পদের মধ্যে ৯ ক্যাটাগরির ৪১টি পদের মধ্যে ৩৬টি পদ সরাসরি নিয়োগের মাধ্যমে পূরণ করা হয়েছে এবং সিনিয়ার ইন্সট্রাক্টর এর ৫টি পদে নিয়োগ কার্যক্রম চলমান আছে।

১৫.১১.২ নরসিংদী জেলার সাহেপ্রতাপে স্থাপিত ফ্যাশন ডিজাইন ট্রেনিং ইনস্টিটিউটে ৪ বছর মেয়াদি ডিপ্লোমা-ইন-ফ্যাশন ডিজাইন, টেক্সটাইল টেকনোলজি কোর্স চালু করার নিমিত্ত কারিগরি শিক্ষা বোর্ডে অন্তর্ভুক্তির বিষয়ে কারিগরি শিক্ষা বোর্ডের সাথে যোগাযোগ অব্যাহিত আছে।

১৫.১২ সার্ভিসিং কার্যক্রম:

তাঁতিদের বয়নপূর্ব ও বয়নোত্তর সেবা প্রদানের লক্ষ্যে বাংলাদেশ তাঁত বোর্ডের অধীন দেশের বিভিন্ন এলাকায় ৫টি কারিগরি সেবা প্রদান কেন্দ্র আছে। এ ০৫ টি কেন্দ্র হলোঃ ০১ টি বস্ত্র প্রক্রিয়াকরণ কেন্দ্র (সিপিএসি), মাধবদী, নরসিংদী; ০২টি টেক্সটাইল ফ্যাসিলিটিজ সেন্টার (শোভারামপুর-কুমিল্লা, শাহজাদপুর-সিরাজগঞ্জ); এবং ০২টি সার্ভিসেস এন্ড ফ্যাসিলিটিজ সেন্টার (কুমারখালী-কুষ্টিয়া, বাঞ্ছারামপুর-ব্রাহ্মণবাড়িয়া)। ০৫টি কেন্দ্রের মধ্যে বর্তমানে মাধবদী, শাহজাদপুর ও কুমারখালীতে ৩টি কেন্দ্র চালু আছে। সিপিএসি, মাধবদী কেন্দ্রে সিনজিং, ওয়াশিং এন্ড ডাইং, প্রিন্টিং, স্টেনটারিং ও ক্যালেন্ডারিং; টিএফসি, শাহজাদপুর কেন্দ্রে টুইস্টিং ও ক্যালেন্ডারিং এবং এসএফসি, কুমারখালী কেন্দ্রে টুইস্টিং, উইভিং, প্রিন্টিং ও ক্যালেন্ডারিং কার্যক্রম বর্তমানে চলমান আছে। অপর ০২ টি কেন্দ্র যথাঃ

১) টিএফসি, শোভারামপুর কেন্দ্রটি ১৯৬১-১৯৬২ সালের মেশিনারিজ দ্বারা পরিচালিত হচ্ছিল। তবে স্থানীয় চাহিদা না থাকায় ১৯৯৬ সাল থেকে কেন্দ্রের উৎপাদন বন্ধ রয়েছে। এর মূল ক্যালেন্ডার মেশিনটির রোলারসমূহ এসএফসি, কুমারখালী এবং হাইড্রোএক্সট্রাকটর মেশিনটি সিপিএসি, মাধবদী কেন্দ্রে স্থানান্তর করা হয়েছে।

(২) এসএফসি, বাঞ্ছারামপুর কেন্দ্রটি প্রশিক্ষণ কেন্দ্র হিসেবে গড়ে তোলার বিষয়ে বিবেচনাধীন রয়েছে। ০৫টি কেন্দ্রের মাসিক কার্যক্রমের বিবরণ আলাদাভাবে এ প্রতিবেদনের সারণি- ৩.১-৩.৬ এ সন্নিবেশ করা হয়েছে।

১৫.১২.১ চালু ০৩ টি কেন্দ্রের আয়-ব্যয়:

চালু ০৩টি কেন্দ্রের মধ্যে জানুয়ারি ২০২৩ মাসে সিপিএসি, মাধবদী কেন্দ্রে মোট আয় ৫৩,০১,৬২৯/- টাকা ও ব্যয় ৪৭,২৬,১৬৮/- টাকা, টিএফসি-শাহজাদপুর কেন্দ্রে মোট আয় ২,৮৪৯,০৯৫/- টাকা ও ব্যয় ১৯৬,৫৪৩/- টাকা এবং এসএফসি-কুমারখালী কেন্দ্রে মোট আয় ৭৬৫৪৫/- টাকা ও ব্যয় ১৪০১৩১.৫/- টাকা। আলোচ্য কেন্দ্রসমূহের আয়-ব্যয়ের বিস্তারিত হিসাব লেখচিত্রের মাধ্যমে দেখানো হলো (পৃষ্ঠা-৪০, ৪৩ ও ৪৫)।

১৫.১৩ তাঁতিদের জন্য ঋণ বিতরণ কার্যক্রম:

১৫.১৩.১ তাঁতিদের বন্ধ তাঁতসমূহ চালু করার নিমিত্ত চলতি মূলধন সরবরাহের লক্ষ্যে ৫০১৫.৬০ কোটি টাকা বিনিয়োগ ব্যয়ে “তাঁতিদের জন্য ক্ষুদ্রঋণ কর্মসূচি (সংশোধিত)” শীর্ষক একটি প্রকল্প সেপ্টেম্বর, ১৯৯৮ থেকে ৩০ সেপ্টেম্বর, ২০০৬ পর্যন্ত সময়ে বাস্তবায়ন করা হয়েছে। প্রকল্পের বাস্তবায়ন মেয়াদ শেষ হলেও আদায়কৃত লভ্যাংশের অর্থ দিয়ে ঋণ বিতরণ কার্যক্রম অব্যাহত রয়েছে।

১৫.১৩.২ এছাড়াও তাঁতিদের জন্য ক্ষুদ্রঋণ কর্মসূচির আওতায় জানুয়ারি ২০২৩ মাসে ৯২ জন তাঁতিকে ঋণ বিতরণের লক্ষ্যমাত্রা নির্ধারিত রয়েছে। উক্ত মাসে ১১৩ জন তাঁতিকে ঋণ প্রদান করা হয়েছে। আলোচ্য মাসে ৩০.৩০ লক্ষ টাকা ঋণ আদায়ের লক্ষ্যমাত্রার বিপরীতে জানুয়ারি ২০২৩ মাসে ২১.৭৬ লক্ষ টাকা আদায় করা সম্ভব হয়েছে। আলোচ্য কর্মসূচির আওতায় শুরু থেকে জানুয়ারি ২০২৩ মাস পর্যন্ত (ক্রমপঞ্জিত) ৪৫১৭৬ জন তাঁতিকে ৬৭৫৭১টি তাঁতের বিপরীতে মোট ৭৯৫১.৭১ লক্ষ টাকা তাঁত ঋণ প্রদান করা হয়েছে। যেখানে কর্মসূচির আওতায় শুরু থেকে ৯০১২.৩২ লক্ষ টাকা ঋণ আদায়ের লক্ষ্যমাত্রার বিপরীতে প্রকৃত ঋণ আদায় হয়েছে ৬৪৭৬.৮৮ লক্ষ টাকা; অর্থাৎ ঋণ আদায়ের হার ৭১.৮৭% ক্ষুদ্রঋণ বিতরণ কার্যক্রমের বিবরণ আলাদাভাবে এ প্রতিবেদনের সারণি- ৪ এ সন্নিবেশ করা হয়েছে। এছাড়া ক্ষুদ্রঋণ কর্মসূচির মাসিক ঋণ বিতরণ ও আদায় (আগষ্ট ২০২২ হতে জানুয়ারি ২০২৩ পর্যন্ত) এবং ঋণ আদায়ের মাসিক শতকরা হিসাব লেখচিত্রের সাহায্যে দেখানো হলো (পৃষ্ঠা ৪৮ ও ৪৯)।

১৫.১৩.৩ তাঁতিদের জন্য ক্ষুদ্রঋণ কর্মসূচির আওতায় সমাপ্ত প্রকল্পটির অনুকূলে ৪,৮৭৪.৪৪ লক্ষ টাকা সরকারের নিকট হতে ঋণ হিসেবে গ্রহণ করা হয়। পিপিএ বিধান অনুসারে ঋণ হিসেবে গৃহীত ৪,৮৭৪.৪৪ লক্ষ টাকার মধ্যে ঋণ পরিশোধের অংশ হিসেবে এ পর্যন্ত বাংলাদেশ তাঁত বোর্ড কর্তৃক সর্বমোট ৪৪০৮.৮২ লক্ষ টাকা (০২.১০.২০১২ তারিখে ২,৬৩৮.৫২ লক্ষ টাকা, ২৫.১০.২০১২ তারিখে ২০০.০০ লক্ষ টাকা, ০৯.০৭.২০১৩ তারিখে ২০০.০০ লক্ষ টাকা, ২৬.০৬.২০১৪ তারিখে ২০০.০০ লক্ষ, ০৪.১০.২০১৫ তারিখে ২৭৫.০০ লক্ষ, ১৯.১০.২০১৫ তারিখে ২৭০.৩০ লক্ষ টাকা, ২৬.০৬.২০১৬ তারিখে ১০০.০০ লক্ষ টাকা, ১৬.১১.২০১৬ তারিখে ২৫.০০ লক্ষ টাকা, ০২.০৩.২০১৭ তারিখে ১০০.০০ লক্ষ টাকা, ১১.০৯.২০১৯ তারিখ ৫০.০০ লক্ষ টাকা এবং ১২.০৭.২০২০ তারিখ ১৫০.০০ লক্ষ টাকা, ২৯.০৬.২০২১ তারিখ ১০০.০০ লক্ষ টাকা, ০৭.০৪.২০২২ তারিখ ১০০.০০ লক্ষ, ২৯.০১.২০২৩ তারিখে ৫০.০০ লক্ষ টাকা) বাংলাদেশ ব্যাংকে জমা প্রদান করা হয়েছে।

১৫.১৩.৪ এছাড়া, বোর্ড কর্তৃক বাস্তবায়নাধীন “তীতিদের আর্থ-সামাজিক অবস্থার উন্নয়নে চলতি মূলধন সরবরাহ ও তীতের আধুনিকায়ন” শীর্ষক প্রকল্পের আওতায় ডিসেম্বর ২০১৯ থেকে তীতিদের মাঝে ঋণ বিতরণ কার্যক্রম চলমান রয়েছে। প্রকল্পের শুরু থেকে জানুয়ারি ২০২৩ মাস পর্যন্ত উক্ত প্রকল্পের আওতায় ৫% সার্ভিস চার্জে ১৬৯৫৯টি তীতের অনুকূলে ৬৫৯৭ জন তীতিকে ৭৮৭৫.৫০ লক্ষ টাকা ঋণ বিতরণ করা হয়েছে। প্রকল্পের আওতায় বিতরিত অর্থের বিপরীতে এ পর্যন্ত ১৪৭২.৮০ লক্ষ টাকা আদায় করা হয়েছে।

১৫.১৪। তীত বস্ত্রের “কান্দি অব অরিজিন সনদপত্র” ইস্যুকরণ:

১৫.১৪.১ হস্তচালিত তীতে উৎপাদিত বস্ত্র সামগ্রী বিদেশে রপ্তানির মাধ্যমে বৈদেশিক মুদ্রা অর্জন তথা হস্তচালিত তীত শিল্পে নিয়োজিত প্রান্তিক তীতিদের আর্থ-সামাজিক অবস্থার উন্নতির লক্ষ্যে রপ্তানিকারকদের আবেদনের পরিপ্রেক্ষিতে তীতজাত পণ্য রপ্তানির সুবিধার্থে বাংলাদেশ তীত বোর্ড হতে হস্তচালিত তীত শিল্পজাত বস্ত্রের ‘কান্দি অব অরিজিন সনদপত্র’ প্রদান করা হয়। জানুয়ারি ২০২৩ মাসে কোন রপ্তানিকারক প্রতিষ্ঠানকে কান্দি অব অরিজিন সনদপত্র প্রদান করা হয়নি।

১৫.১৫। তীতি সমিতি গঠন ও অডিটকরণ এবং তীত কারখানার অনুমোদন:

তীতি সমিতি বিধিমালা ১৯৯১ এ বর্ণিত ক্ষমতাবলে বাংলাদেশ তীত বোর্ড কর্তৃক জানুয়ারি ২০২৩ মাস পর্যন্ত সারা দেশে মোট ১৩৫০ টি প্রাথমিক, ৫৬টি মাধ্যমিক এবং ০১টি জাতীয় তীতি সমিতি নিবন্ধন করা হয়েছে। ২০২২-২৩ অর্থবছরে ৩৫টি বেসিক সেন্টারের আওতাধীন ২৫০টি তীতি সমিতি অডিট করার লক্ষ্যমাত্রার বিপরীতে জানুয়ারি ২০২৩ মাস পর্যন্ত ৩৫টি বেসিক সেন্টারের আওতায় মোট ২০৩টি প্রাথমিক সমিতির অডিট সম্পন্ন করা হয়েছে। প্রাথমিক এবং মাধ্যমিক তীতি সমিতির তথ্যাদি, প্রাথমিক তীতি সমিতি অডিটকরণ সংক্রান্ত তথ্যাবলি এ প্রতিবেদনের সারণি- ৫ এ সন্নিবেশ করা হয়েছে। সমগ্র দেশে বাংলাদেশ তীত বোর্ড কর্তৃক অনুমোদনপ্রাপ্ত তীত কারখানার (বিশ ও বিশোধিত তীতের সমন্বয়ে গঠিত) সংখ্যা ২৭৩ টি।

১৬। বাংলাদেশ তীত বোর্ডের উন্নয়ন প্রকল্পসমূহ:

১৬.১। বাস্তবায়িত প্রকল্প:

এস্টাবলিশমেন্ট অব থ্রি হ্যান্ডলুম সার্ভিস সেন্টারস ইন ডিফারেন্ট লুম ইনটেনসিভ এরিয়া (২য় সংশোধিত):

১৬.১.১.১ দেশের তীত অধ্যুষিত এলাকায় তীতিদের বয়নপূর্ব ও বয়নোত্তর সেবা যেমন- সুতা এবং কাপড় রংকরণ, মার্সারাইজিং, ক্যালেন্ডারিং, স্টেন্ডারিং ইত্যাদি সেবা প্রদানের লক্ষ্যে দেশের বিভিন্ন তীত নিবিড় এলাকায় “এস্টাবলিশমেন্ট অব থ্রি হ্যান্ডলুম সার্ভিস সেন্টারস ইন ডিফারেন্ট লুম ইনটেনসিভ এরিয়া (২য় সংশোধিত)” শীর্ষক প্রকল্পের ডিপিপি ৮৮৮০.০০ লক্ষ টাকা বিনিয়োগ ব্যয়ে বাস্তবায়ন করা হয়েছে। প্রকল্পের আওতায় ৩টি সার্ভিস সেন্টার হলোঃ- (১) কালিহাতী, টাংগাইল; (২) কুমারখালী, কুষ্টিয়া এবং (৩) শাহজাদপুর, সিরাজগঞ্জ।

১৬.১.১.২ প্রকল্পের আওতায় ৩টি সার্ভিস সেন্টারের পূর্ত নির্মাণ কাজ ১০০% সম্পন্ন হয়েছে। প্রকল্পের আওতায় কালিহাতী সার্ভিস সেন্টারটিকে উৎপাদনমুখী করার লক্ষ্যে প্রয়োজনীয় পদক্ষেপ নেয়া হয়েছে। শাহজাদপুর ও কুমারখালী সার্ভিস সেন্টারের সকল যন্ত্রপাতি কেন্দ্রে পৌঁছেছে এবং ইরেকশনের কাজ প্রায় শেষ পর্যায়ে রয়েছে।

১৬.২ বাংলাদেশ তীত বোর্ডের ২০২২-২৩ অর্থবছরের বার্ষিক উন্নয়ন কর্মসূচিতে অন্তর্ভুক্ত প্রকল্পসমূহ:

২০২২-২৩ অর্থবছরের (বার্ষিক উন্নয়ন কর্মসূচি) এডিপিতে বাংলাদেশ তীত বোর্ডের ১০টি প্রকল্প অন্তর্ভুক্ত আছে। তন্মধ্যে ০৬টি চলমান প্রকল্পের অনুকূলে ১২০০০.০০ লক্ষ টাকা বরাদ্দ রাখা হয়েছে এবং ০৪টি অননুমোদিত বরাদ্দবিহীন নতুন প্রকল্প তালিকায় অন্তর্ভুক্ত আছে। বাস্তবায়নাধীন প্রকল্পসমূহ যথা:

(১) বাংলাদেশের সোনালী ঐতিহ্য “মসলিনের” সুতা তৈরির প্রযুক্তি ও মসলিন কাপড় তৈরির প্রযুক্তি পুনরুদ্ধার ১ম পর্যায় (১ম সংশোধিত) (২) বাংলাদেশ তীত বোর্ডের আওতায় ৫টি বেসিক সেন্টারে ৫টি প্রশিক্ষণ কেন্দ্র, ১টি ফ্যাশন ডিজাইন ইনস্টিটিউট এবং ২টি মার্কেট প্রমোশন কেন্দ্র স্থাপন (১ম সংশোধিত), (৩) শেখ হাসিনা তীতপল্লি স্থাপন ১ম পর্যায় (১ম সংশোধিত), (৪) বাংলাদেশ তীত শিক্ষা ও প্রশিক্ষণ ইনস্টিটিউট, নরসিংদী এর আধুনিকায়ন ও অবকাঠামোগত সম্প্রসারণ, (৫) তীতিদের আর্থ-সামাজিক অবস্থার উন্নয়নে চলতি মূলধন সরবরাহ এবং তীতের আধুনিকায়ন। (৬) শেখ হাসিনা নকশি পল্লি, জামালপুর (১ম পর্যায়) শীর্ষক প্রকল্প। ২০২২-২৩ অর্থবছরের এডিপি’তে অবশিষ্ট ৪টি প্রকল্প যথা: (১) জামদানি ভিলেজ স্থাপন, (২) বজ্রবন্ধু বস্ত্র ও পাট জাদুঘর এবং ফ্যাশন ডিজাইন ইনস্টিটিউট স্থাপন, (৩) বাংলাদেশ তীত বোর্ড কমপ্লেক্স স্থাপন, মিরপুর, ঢাকা এবং (৪) তীত জাত পণ্যের বহুমুখীকরণ শীর্ষক প্রকল্প বরাদ্দবিহীনভাবে অননুমোদিত নতুন প্রকল্প তালিকায় অন্তর্ভুক্ত আছে। বাস্তবায়নাধীন প্রকল্পগুলোর আর্থিক ও বাস্তব অগ্রগতি সংক্রান্ত বিস্তারিত তথ্যাবলি এ প্রতিবেদনের সারণি-৬ এ সন্নিবেশ করা হয়েছে। ০৯টি প্রকল্পের সংক্ষিপ্ত বিবরণ নিম্নে দেয়া হলো:

১৬.৩। বাস্তবায়নাধীন প্রকল্পসমূহ:

১৬.৩.১ বাংলাদেশের সোনালী ঐতিহ্য মসলিনের সুতা তৈরির প্রযুক্তি ও মসলিন কাপড় পুনরুদ্ধার (১ম পর্যায়) (১ম সংশোধিত):

মসলিন প্রযুক্তি পুনরুদ্ধারের লক্ষ্যে ব্যাপক গবেষণা কার্যক্রম পরিচালনা করা, মসলিন কাপড়ের নমুনা সংগ্রহ এবং নমুনা হতে মসলিন সুতার DNA সিকোয়েন্স সনাক্তকরণ, মসলিনের সুতা তৈরির “ফুটি কার্পাস” (বাংলাদেশের কোন অঞ্চলে আছে কিনা তা) অনুসন্ধান করা, “ফুটি কার্পাস” উদ্ভিদের DNA এর সাথে মসলিন কাপড়ের DNA এনালাইসিস করে কাঙ্ক্ষিত ভ্যারাইটি সনাক্তকরণ এবং মসলিন কাপড় তৈরির উপযোগী “ফুটি কার্পাস” তুলার জাত পাওয়া না গেলে সমজাতীয় তুলার জার্ম-প্লাজম সংগ্রহ করার লক্ষ্যে ১২১০.০০ লক্ষ টাকা বিনিয়োগ ব্যয়ের ডিপিপি জুলাই, ২০১৮ হতে জুন, ২০২২ মেয়াদে বাস্তবায়নের লক্ষ্যে অনুমোদন করা হয়। ২০২২-২৩ অর্থবছরের এডিপিতে প্রকল্পটির অনুকূলে ৪০০.০০ লক্ষ টাকা বরাদ্দ রাখা হয়। উক্ত অর্থবছরের জানুয়ারি ২০২৩ মাস পর্যন্ত প্রকল্পের অনুকূলে ১৪৭.০০ লক্ষ টাকা অবমুক্ত করা হয়েছে। চলতি অর্থবছরের জানুয়ারি ২০২৩ মাস পর্যন্ত ব্যয় হয়েছে ১৪৬.৬০ লক্ষ টাকা। আর্থিক অগ্রগতি ৩৬.৬৫% এবং বাস্তব অগ্রগতি ৫০.০০%। প্রকল্পের আওতায় শুরু থেকে জানুয়ারি ২০২৩ মাস পর্যন্ত ব্যয় হয়েছে ৯১৫.৩৭ লক্ষ টাকা; ক্রমপুঞ্জিত আর্থিক অগ্রগতি ৭৫.৬৫% এবং বাস্তব অগ্রগতি ৮৮.০০%। কর্মপরিকল্পনা অনুযায়ী গবেষণা কার্যক্রম চলমান আছে। ঢাকাই মসলিনের জিআই প্রাপ্তির জন্য পেটেন্ট, ডিজাইন ও ট্রেডমার্কস অধিদপ্তরে বাংলাদেশ তাঁত বোর্ড কর্তৃক ০৬.০৮.২০২০ তারিখে আবেদনের পরিপ্রেক্ষিতে ঢাকাই মসলিনের জিআই জার্নাল নং-০৯ এর গেজেট গত ১০ ডিসেম্বর, ২০২০ তারিখে প্রকাশিত হয়। ঢাকাই মসলিনের জিআই জার্নাল নং-৯ প্রকাশের ৬০ দিন অতিক্রান্ত হওয়ায় কোনো ব্যক্তি/প্রতিষ্ঠান/কর্তৃপক্ষ দাবী না করায় গত ১৫-০৩-২০২১ তারিখে জিআই সনদের জন্য পেটেন্ট, ডিজাইন ও ট্রেড মার্কস অধিদপ্তরে আবেদন করা হয়। রেজিস্ট্রার, পেটেন্ট, ডিজাইন ও ট্রেডমার্কস অধিদপ্তর কর্তৃক বাংলাদেশ তাঁত বোর্ডের অনুকূলে ২৫.০৩.২০২১ তারিখে ঢাকাই মসলিনের ভৌগোলিক নির্দেশক নিবন্ধন সনদপত্র প্রদান করা হয়েছে। গত ১৭.০৬.২০২১ শিল্প মন্ত্রণালয় কর্তৃক আনুষ্ঠানিকভাবে ঢাকাই মসলিন এর ভৌগোলিক নির্দেশক নিবন্ধন সনদ বাংলাদেশ তাঁত বোর্ডকে প্রদান করা হয়।

ঢাকাই মসলিন পুনরুদ্ধারের জন্য জনপ্রশাসন পদক ২০২১ এর প্রাতিষ্ঠানিক ক্যাটাগরিতে সাধারণ ক্ষেত্র হিসেবে বাংলাদেশ তাঁত বোর্ডকে বাংলাদেশের সোনালী ঐতিহ্য মসলিনের সুতা তৈরির প্রযুক্তি ও মসলিন কাপড় পুনরুদ্ধার (১ম পর্যায়) প্রকল্প বাস্তবায়নের জন্য গত ২৭.০৭.২০২১ তারিখে জনপ্রশাসন পদক প্রদান করা হয়। গত ২৯.০৭.২০২১ তারিখে মসলিন বিশেষজ্ঞ কমিটির সদস্যবৃন্দকে বস্ত্র ও পাট মন্ত্রণালয় কর্তৃক এবং গত ১২.০৯.২০২১ তারিখে বাংলাদেশ তাঁত বোর্ড কর্তৃক সম্বর্ধনা প্রদান করা হয়েছে। উল্লেখ্য, আলোচ্য প্রকল্পের আওতায় ঢাকাই মসলিন হাউস স্থাপন এবং স্পিনার সংখ্যা, তাঁতি সংখ্যা ও তাঁত সংখ্যা বৃদ্ধির লক্ষ্যে প্রকল্পের আরডিপিপি গত ২৪.১০.২০২১ তারিখে পরিকল্পনা কমিশন কর্তৃক অনুমোদিত হয়। প্রকল্পের আওতায় নারায়ণগঞ্জ জেলার রূপগঞ্জ উপজেলার তারাবোতে ‘ঢাকাই মসলিন হাউজ’ স্থাপন করা হয়েছে। প্রকল্পের আওতায় ৩০০ জন দক্ষ স্পিনার তৈরির কাজ সম্পন্ন হয়েছে।

১৬.৩.২ বাংলাদেশ তাঁত বোর্ডের আওতায় ০৫টি বেসিক সেন্টারে ০৫টি প্রশিক্ষণ কেন্দ্র, ১টি ফ্যাশন ডিজাইন প্রশিক্ষণ ইনস্টিটিউট এবং ২টি মার্কেট প্রমোশন কেন্দ্র স্থাপন (১ম সংশোধিত):

দেশে মধ্যম পর্যায়ের বস্ত্র প্রযুক্তিবিদ তৈরি এবং তাঁতিদের দক্ষতা উন্নয়নের জন্য উপযুক্ত প্রশিক্ষণ প্রদান; ভোক্তার রুচি ও পছন্দ এবং পরিবর্তিত বাজার চাহিদা অনুসারে নতুন নতুন ডিজাইন উদ্ভাবন; প্রান্তিক তাঁতিদের উৎপাদিত পণ্যের ন্যায্যমূল্য নিশ্চিত করার লক্ষ্যে প্রাতিষ্ঠানিক বাজারজাতকরণের ব্যবস্থা এবং মানব সম্পদ উন্নয়ন এবং সর্বোপরি, তাঁতিদের জীবনযাত্রার মানোন্নয়নের লক্ষ্যে “বাংলাদেশ তাঁত বোর্ডের আওতায় ৫টি বেসিক সেন্টারে প্রশিক্ষণ কেন্দ্র, ১টি ফ্যাশন ডিজাইন ইনস্টিটিউট এবং ২টি মার্কেট প্রমোশন কেন্দ্র স্থাপন” শীর্ষক প্রকল্পের ডিপিপি মোট ১১৭০০.০০ লক্ষ টাকা বিনিয়োগ ব্যয়ে একনেক কর্তৃক অনুমোদিত হয়। গণপূর্ত রোড সিডিউল ২০১৪ এর পরিবর্তে ২০১৮ কার্যকরী হওয়ায় ১২৭৮০.০০ লক্ষ টাকা বিনিয়োগ ব্যয়ের আরডিপিপি পরিকল্পনা কমিশন কর্তৃক ০৯.১১.২০২১ তারিখে অনুমোদিত হয়। ২০২২-২৩ অর্থবছরের এডিপিতে প্রকল্পটির অনুকূলে ৪০০০.০০ লক্ষ টাকা বরাদ্দ রাখা হয়। উক্ত অর্থবছরের জানুয়ারি ২০২৩ মাস পর্যন্ত প্রকল্পের অনুকূলে ৭৩৬.০০ লক্ষ টাকা অবমুক্ত করা হয়েছে। জানুয়ারি ২০২৩ মাস পর্যন্ত ব্যয় হয়েছে ১৪৪৫.৫৪ লক্ষ টাকা। আর্থিক অগ্রগতি ৩৬.১৪%, বাস্তব অগ্রগতি ৪০.০০%। প্রকল্পের শুরু থেকে জানুয়ারি ২০২৩ মাস পর্যন্ত ক্রমপুঞ্জিত ব্যয় ৩০৩৯.৯০ লক্ষ টাকা এবং ক্রমপুঞ্জিত আর্থিক অগ্রগতি ২৩.৭৯% এবং বাস্তব অগ্রগতি ৪৫.০০%। প্রকল্পের আওতায় ০১টি ফ্যাশন ডিজাইন ইনস্টিটিউট স্থাপনের জন্য জামালপুর জেলার মেলান্দহ উপজেলার শিহরী মৌজায় ৫.০০ একর জমি অধিগ্রহণ করা হয়। উক্ত জমির ভূমি উন্নয়ন ও সীমানা প্রাচীর নির্মাণের কাজ চলমান আছে। প্রকল্পের আওতায় ৫টি প্রশিক্ষণ কেন্দ্র, ২টি মার্কেট প্রমোশন কেন্দ্র ও ১টি ফ্যাশন ডিজাইন ইনস্টিটিউটের স্থাপত্য নকশা চূড়ান্তপূর্বক কাহালু, টাঙ্গাইল, সিরাজগঞ্জ; কুমারখালী, আড়াইহাজার প্রশিক্ষণ কেন্দ্রের এবং ফ্যাশন ডিজাইন প্রশিক্ষণ ইনস্টিটিউট জামালপুরে আংশিক পূর্ত ও নির্মাণ কাজ চলমান আছে। কাওরান বাজার মার্কেট প্রমোশন সেন্টারের পূর্ত ও নির্মাণ কাজের জন্য দরপত্র মূল্যায়ন নিয়োগ করা হয়েছে। শীঘ্রই কার্যাদেশ প্রদানপূর্ব নির্মাণ কাজ শুরু করা হবে।

১৬.৩.৩ শেখ হাসিনা তীতপল্লি স্থাপন -১ম পর্যায় (১ম সংশোধিত):

উন্নত পরিবেশে তীতি এবং তীতি পরিবারের জন্য বিভিন্ন নাগরিক সুযোগ সুবিধা সৃষ্টি, তীতিদের জীবনযাত্রার মান ও আর্থ-সামাজিক অবস্থার উন্নয়ন, এবং তীতি শিল্পের টেকসই উন্নয়নের লক্ষ্যে ১ম পর্যায়ে ভূমি অধিগ্রহণ ও ভূমি উন্নয়নসহ আনুষঙ্গিক কার্যক্রম সম্পন্ন করার লক্ষ্যে “শেখ হাসিনা তীতি পল্লি স্থাপন - ১ম পর্যায় (১ম সংশোধিত)” শীর্ষক প্রকল্পের ডিপিপি মোট ২৫,৩৩০.০০ লক্ষ টাকা বিনিয়োগ ব্যয়ে জুলাই, ২০১৮ থেকে জুন, ২০২২ মেয়াদে বাস্তবায়নের জন্য গত ১৮.০৯.২০১৮ তারিখে জাতীয় অর্থনৈতিক পরিষদের নির্বাহী কমিটি (একনেক) কর্তৃক অনুমোদিত হয়। জমি অধিগ্রহণের নিমিত্ত জমির প্রাক্কলন মূল্য বৃদ্ধি পাওয়ায় বর্ধিত প্রাক্কলন অনুসারে ৩০৭৪৫.০০ লক্ষ টাকা বিনিয়োগ ব্যয়ের আরডিপিপি গত ২৪.১১.২০২০ তারিখে একনেক কর্তৃক অনুমোদিত হয়। ২০২২-২৩ অর্থবছরে এডিপিতে প্রকল্পটির অনুকূলে ৬০০.০০ লক্ষ টাকা বরাদ্দ রাখা হয়। চলতি অর্থবছরের জানুয়ারি ২০২৩ মাস পর্যন্ত প্রকল্পের অনুকূলে ৫৩.০০ লক্ষ টাকা অবমুক্ত করা হয়। জানুয়ারি ২০২৩ মাস পর্যন্ত ব্যয় হয়েছে ২০.৫৭ লক্ষ টাকা। আর্থিক অগ্রগতি ৩.৪৩% বাস্তব অগ্রগতি ৪৫%। প্রকল্পের শুরু থেকে জানুয়ারি ২০২৩ মাস পর্যন্ত ক্রমপুঞ্জিত ব্যয় ২৯১৫৯.০৬ লক্ষ টাকা এবং ক্রমপুঞ্জিত আর্থিক অগ্রগতি ৯৪.৮৪% এবং বাস্তব অগ্রগতি ৯৫.৮০%। প্রকল্পের আওতায় মাদারীপুর জেলার শিবচর উপজেলার কুতুবপুর মৌজার ৬০.০০ একর এবং শরীয়তপুর জেলার জাজিরা উপজেলার নাওডোবা মৌজার ৫৯.৭৩ একর অর্থাৎ মোট ১১৯.৭৩ একর জমি অধিগ্রহণ সম্পন্ন হয়। প্রকল্পের আওতায় অধিগ্রহণকৃত জমির ভূমি উন্নয়ন কাজ সম্পন্ন হয়েছে এবং সীমানা প্রাচীর নির্মাণ কাজ চলমান আছে। প্রকল্পের ২য় পর্যায়ের সম্ভাব্যতা সমীক্ষা ও স্থাপত্য নকশা প্রণয়নের নিমিত্ত পরামর্শক প্রতিষ্ঠান নিয়োগ করা হয়। সম্ভাব্য সমীক্ষা ও স্থাপত্য নকশা চূড়ান্তকরণের কাজ শেষ পর্যায়ে আছে। উল্লেখ্য, সার্বিক বাস্তবায়ন কাজ শতভাগ নিশ্চিত করার লক্ষ্যে প্রকল্পের ব্যয় বৃদ্ধি ব্যতিরেকে মেয়াদ ০১ (এক) বছর অর্থাৎ জুলাই, ২০১৮ থেকে জুন, ২০২২ এর পরিবর্তে জুলাই, ২০১৮ থেকে জুন, ২০২৩ পর্যন্ত মেয়াদ বৃদ্ধি করা হয়েছে।

১৬.৩.৪ বাংলাদেশ তীতি শিক্ষা ও প্রশিক্ষণ ইনস্টিটিউট, নরসিংদী এর আধুনিকায়ন ও অবকাঠামোগত সম্প্রসারণ:

বাংলাদেশ তীতি শিক্ষা ও প্রশিক্ষণ ইনস্টিটিউট, নরসিংদী এর আধুনিকায়ন, অবকাঠামোগত সুবিধা সম্প্রসারণ এবং প্রতি বছর ১০০ জন ছাত্র/ছাত্রীকে ডিপ্লোমা ডিগ্রি প্রদান করার লক্ষ্যে “বাংলাদেশ তীতি শিক্ষা ও প্রশিক্ষণ ইনস্টিটিউট, নরসিংদী এর আধুনিকায়ন ও অবকাঠামোগত সম্প্রসারণ” শীর্ষক প্রকল্পের ডিপিপি মোট ৬০১৫.০০ লক্ষ টাকা বিনিয়োগ ব্যয়ে গত ২৩.১০.২০১৮ তারিখে জাতীয় অর্থনৈতিক পরিষদের নির্বাহী কমিটি (একনেক) কর্তৃক অনুমোদিত হয়। ২০২২-২৩ অর্থবছরের এডিপিতে প্রকল্পটির অনুকূলে ২০০০.০০ লক্ষ টাকা বরাদ্দ রাখা হয়। আলোচ্য অর্থবছরের জানুয়ারি ২০২৩ মাস পর্যন্ত প্রকল্পের অনুকূলে ৭৪৯.০০ লক্ষ টাকা অবমুক্ত করা হয়, ব্যয় হয়েছে ২১৮.৮৩ লক্ষ টাকা। আর্থিক অগ্রগতি ১০.৯৪%, বাস্তব অগ্রগতি ৩০.০০%। প্রকল্পের শুরু থেকে জানুয়ারি ২০২৩ মাস পর্যন্ত ক্রমপুঞ্জিত ব্যয় ২১৩৬.৫২ লক্ষ টাকা। ক্রমপুঞ্জিত আর্থিক অগ্রগতি ৩৫.৫২% এবং বাস্তব অগ্রগতি ৫৯.০০%। প্রকল্পের আওতায় অফিস-কাম একাডেমিক বিল্ডিং, অডিটোরিয়াম ভবন এবং মহিলা হোস্টেলসহ অন্যান্য অবকাঠামো নির্মাণের কাজ চলমান আছে। প্রকল্পের আওতায় যন্ত্রপাতি ও আসবাবপত্র ক্রয়ের কার্যক্রম শুরু করা হয়েছে। উল্লেখ্য, প্রকল্পের সার্বিক বাস্তবায়ন অগ্রগতি শতভাগ নিশ্চিতকরণের লক্ষ্যে প্রকল্পের ব্যয় বৃদ্ধি ব্যতিরেকে মেয়াদ আরও ০১ (এক) বছর অর্থাৎ জুলাই, ২০১৮ থেকে জুন, ২০২২ এর পরিবর্তে জুলাই, ২০১৮ থেকে জুন, ২০২৩ পর্যন্ত মেয়াদ বৃদ্ধি করা হয়েছে।

১৬.৩.৫ দেশের তীতিদের আর্থ-সামাজিক অবস্থার উন্নয়নে চলতি মূলধন সরবরাহ, অচালু তীতি চালু করা এবং তীতিদের আধুনিকায়নঃ

তীতি খাতের উৎপাদন এবং তীতিদের আয় বৃদ্ধির মাধ্যমে তীতিদের আর্থ-সামাজিক অবস্থার উন্নয়ন; আত্ম-কর্মসংস্থানের সুযোগ সৃষ্টির মাধ্যমে দারিদ্র্য বিমোচন ও তীতিদের জীবনযাত্রার মনোন্নয়ন এবং দেশের নারী তীতিদের ক্ষমতায়ন নিশ্চিত করার লক্ষ্যে মোট ১৫৮০০.০০ লক্ষ টাকা বিনিয়োগ ব্যয়ে প্রকল্পটি গত ০৫.০৩.২০১৯ তারিখের জাতীয় অর্থনৈতিক পরিষদের নির্বাহী কমিটির (একনেক) সভায় ০১ জুলাই, ২০১৮ হতে ৩০ জুন, ২০২৩ মেয়াদে বাস্তবায়নের জন্য অনুমোদিত হয়। পরিকল্পনা বিভাগ কর্তৃক গত ১৪.০৫.২০১৯ তারিখে এবং বস্ত্র ও পাট মন্ত্রণালয় কর্তৃক ২১.০৫.২০১৯ তারিখে জিও জারি করা হয়। প্রকল্পটির অনুকূলে ২০২২-২৩ অর্থবছরের এডিপিতে ৩৫০০.০০ লক্ষ টাকা বরাদ্দ প্রদান করা হয়। আলোচ্য অর্থবছরের জানুয়ারি ২০২৩ মাস পর্যন্ত প্রকল্পের অনুকূলে ১৩০৪.০০ লক্ষ টাকা অবমুক্ত করা হয়, ব্যয় হয়েছে ১২৮৯.২১ লক্ষ টাকা। আর্থিক অগ্রগতি ৩৬.৮৩%, বাস্তব অগ্রগতি ৪০.০০%। প্রকল্পের শুরু থেকে জানুয়ারি ২০২৩ মাস পর্যন্ত ক্রমপুঞ্জিত ব্যয় ৮৩৮৮.৯১ লক্ষ টাকা এবং ক্রমপুঞ্জিত আর্থিক অগ্রগতি ৫৩.০৯% এবং বাস্তব অগ্রগতি ৬০.০০%। প্রকল্পের আওতায় ডিসেম্বর, ২০১৯ থেকে ঋণ বিতরণ কার্যক্রম চলমান আছে। প্রকল্পের শুরু হতে জানুয়ারি ২০২৩ মাস পর্যন্ত ৫% সার্ভিস চার্জে ১৬৯৫৯টি তীতিদের অনুকূলে ৬৫৯৭ জন তীতিককে ৭৮৭৫.৫০ লক্ষ টাকা ঋণ বিতরণ করা হয়েছে। প্রকল্পের আওতায় বিতরণকৃত অর্থের বিপরীতে এ পর্যন্ত ১৪৭২.৮০ লক্ষ টাকা আদায় করা হয়েছে।

১৬.৩.৬ শেখ হাসিনা নকশি পল্লি, জামালপুর (১ম পর্যায়):

উন্নত পরিবেশে নকশি উদ্যোক্তা, হস্তশিল্পী, কারুশিল্পী, কুটির শিল্পী এবং তাঁত শিল্পীদের জন্য নাগরিক সুযোগ সুবিধা সৃষ্টি নকশি শিল্পী ও তাঁত শিল্পীদের দারিদ্র বিমোচন এবং জীবনযাত্রার মান উন্নয়ন এবং নকশি শিল্পের টেকসই উন্নয়নের লক্ষ্যে ১ম পর্যায়ে ভূমি অধিগ্রহণ ও ভূমি উন্নয়নসহ আনুষঙ্গিক কার্যাদি সম্পন্ন করার লক্ষ্যে মোট ৭২২০০.০০ লক্ষ টাকা বিনিয়োগ ব্যয়ের ডিপিপি গত ১২.০৩.২০১৯ জাতীয় অর্থনৈতিক পরিষদের নির্বাহী কমিটির (একনেক) সভায় ০১ মার্চ, ২০১৯ হতে ৩১ জুন, ২০২২ মেয়াদে বাস্তবায়নের জন্য অনুমোদিত হয়েছে। প্রকল্পটির অনুকূলে ২০২২-২৩ অর্থবছরের এডিপিতে ১৫০০.০০ লক্ষ টাকা বরাদ্দ প্রদান করা হয়। আলোচ্য অর্থবছরে প্রকল্পের অনুকূলে অদ্যাবধি অর্থ ছাড় করা সম্ভব হয়নি। প্রকল্পের আওতায় জামালপুর জেলার সদর উপজেলার ২০৪.৭৩৫০ একর এবং মেলান্দহ উপজেলার ৯৫.২৬৫০ একরসহ মোট ৩০০.০০ একর জমি অধিগ্রহণের নিমিত্ত বস্ত্র ও পাট মন্ত্রণালয়ের প্রশাসনিক অনুমোদনের জন্য বিগত ০৪.০৭.২০১৯ তারিখে পত্র পেরণ করা হলে মন্ত্রণালয় কর্তৃক গত ০১.১১.২০২১ তারিখে প্রশাসনিক অনুমোদন প্রদান করা হয়। প্রকল্পের আওতায় ভূমি অধিগ্রহণ কর্মক্রম চলমান আছে। প্রকল্পটির ব্যয় বৃদ্ধি ব্যতিরেকে মেয়াদ বৃদ্ধির প্রস্তাবের প্রেক্ষিতে আইএমইডি কর্তৃক প্রস্তাবিত সুপারিশের আলোকে প্রকল্পের আরডিপিপি মোট ৬৯০১০.০০ লক্ষ টাকা বিনিয়োগ ব্যয়ে মার্চ ২০১৯ থেকে জুন ২০২৪ মেয়াদে বাস্তবায়নের নিমিত্ত সংশোধনপূর্বক বস্ত্র ও পাট মন্ত্রণালয়ে প্রেরণ করা হয়। তৎপ্রেক্ষিতে বস্ত্র ও পাট মন্ত্রণালয়ের ১১.০৪.২০২২ তারিখের ২৪.০০.০০০০.২০৭.০১৪.১০.১৯.১২০ নং স্মারকের পত্র মারফত প্রকল্পের সংশোধিত ডিপিপিতে ২৯৫.৭৭ একর জমির মূল্য সংক্রান্ত জেলা প্রশাসকের প্রাক্কলন এবং সংশোধিত ডিপিপিতে ভূমি উন্নয়ন ও আরসিসি সীমানা প্রাচীরসহ অন্যান্য পূর্ত নির্মাণ কাজ সংক্রান্ত গণপূর্ত অধিদপ্তরের প্রাক্কলন অন্তর্ভুক্তপূর্বক পুনর্গঠিত আরডিপিপি মন্ত্রণালয়ে প্রেরণের জন্য অনুরোধ করা হয়। সে আলোকে পূর্ত কাজের প্রাক্কলন এবং ভূমি অধিগ্রহণের সংশোধিত প্রাক্কলন অন্তর্ভুক্তপূর্বক প্রকল্পের আরডিপিপি পুনর্গঠন করে বস্ত্র ও পাট মন্ত্রণালয়ে প্রেরণ করা হয়েছে।

১৭। অনুমোদনের অপেক্ষাধীন নতুন প্রকল্পসমূহঃ

১৭.১ জামদানি ভিলেজ স্থাপন:

মাননীয় মন্ত্রী, বস্ত্র ও পাট মন্ত্রণালয় মহোদয়ের নির্দেশনা অনুসারে আলোচ্য প্রকল্পটি গ্রহণ করা হয়। প্রকল্পটির Feasibility Study সম্পন্ন করা হয়েছে। Feasibility Study এর আলোকে ১০০ জন প্রান্তিক জামদানি তাঁতশিল্পীর জন্য আবাস-কাম-কারখানা বরাদ্দের লক্ষ্যে মোট ৪৯২৫.০০ লক্ষ টাকা বিনিয়োগ ব্যয়ে জুলাই, ২০২১ হতে জুন, ২০২৪ মেয়াদে বাস্তবায়নের জন্য ডিপিপি প্রণয়ন করে বস্ত্র ও পাট মন্ত্রণালয়ে প্রেরণ করা হয়। ১১.০৪.২০২১ তারিখে বস্ত্র ও পাট মন্ত্রণালয়ে আলোচ্য প্রকল্পের যাচাই কমিটির সভা অনুষ্ঠিত হয়। উক্ত সভার সিদ্ধান্তের আলোকে পুনরায় Feasibility Study সম্পন্ন হয় এবং ডিপিপি পুনর্গঠনপূর্বক গত ০৭.০৯.২০২১ তারিখে বস্ত্র ও পাট মন্ত্রণালয়ে প্রেরণ করা হয়। মন্ত্রণালয় কর্তৃক উক্ত প্রকল্পের জনবল নির্ধারণের জন্য অর্থ মন্ত্রণালয়ে প্রস্তাব প্রেরণ করা হলে। অর্থ মন্ত্রণালয় কর্তৃক প্রস্তাবিত “জামদানি ভিলেজ স্থাপন” শীর্ষক প্রকল্পের জনবল নির্ধারণের নিমিত্ত বাংলাদেশ তাঁত বোর্ডের এর বিগত ০৫ বছরের নিরীক্ষিত হিসাব বিবরণী (Audit Report and Audited Financial Statement) প্রেরণ করার জন্য বস্ত্র ও পাট মন্ত্রণালয়কে ০৪.১১.২০২১ তারিখে অনুরোধ করা হয়। উক্ত হিসাব বিবরণী বস্ত্র ও পাট মন্ত্রণালয়ের মাধ্যমে অর্থ মন্ত্রণালয়ে প্রেরণ করা হয়েছে। প্রকল্পের জনবল নির্ধরনের বিষয়টি অর্থ মন্ত্রণালয়ের আওতাধীন আছে। প্রকল্পের স্থাপত্য নকশা ও পূর্ত কাজের প্রাক্কলন অন্তর্ভুক্ত করে প্রকল্পের ডিপিপি পুনর্গঠন করে পুনর্গঠিত ডিপিপি গত ১৪.১২.২০২১ তারিখে বস্ত্র ও পাট মন্ত্রণালয়ে প্রেরণ করা হয়। প্রকল্পটির DPP এর উপর ২৭.০১.২০২২ তারিখে পরিকল্পনা কমিশনে PEC সভা অনুষ্ঠিত হয়। উক্ত সভার সিদ্ধান্তের আলোকে প্রকল্পের সম্ভাব্য মোট ৩২৫০.০০ লক্ষ টাকা বিনিয়োগ ব্যয়ের প্রকল্পটি সম্পূর্ণ জিওবি অনুদানে বাস্তবায়নের বিষয়ে অর্থ বিভাগের পাওয়া গেছে। জামদানি গবেষণা কেন্দ্রের যন্ত্রপাতির তালিকা ও প্রাক্কলন এবং লে-আউট প্ল্যান ০৩.০৭.২০২২ তারিখে পাওয়া গেছে। সে অনুযায়ী পূর্ত কাজের প্রাক্কলন অন্তর্ভুক্তপূর্বক প্রকল্পের ডিপিপি পুনর্গঠনপূর্বক চূড়ান্ত অনুমোদনের জন্য বস্ত্র ও পাট মন্ত্রণালয়ে প্রেরণ করা হয়েছে। উল্লেখ্য, প্রকল্পটি ২০২২-২৩ অর্থবছরের এডিপিতে বরাদ্দবিহীন অননুমোদিত নতুন প্রকল্প হিসেবে অন্তর্ভুক্ত আছে।

১৭.২ বঙ্গবন্ধু বস্ত্র ও পাট জাদুঘর, জামদানি শিল্পের উন্নয়নে প্রদর্শনী-কাম-বিক্রয় কেন্দ্র, ফ্যাশন ডিজাইন ইনস্টিটিউট স্থাপনঃ

বস্ত্র ও পাট মন্ত্রণালয় কর্তৃক গত ০৭.০৪.২০১৯ তারিখে ২৪.০০.০০০০.২০৭.৯৯.০০১.১৫.১৫৭ নং স্মারকমূলে ০৮ (আট) সদস্য বিশিষ্ট একটি আন্তঃসংস্থা কমিটি গঠন কর হয়। আন্তঃসংস্থা কমিটি কর্তৃক গত ২০.০৪.২০১৯ তারিখে জামদানি শাড়ির অন্যতম উৎপাদন এলাকা জামদানি পল্লি বিসিক, নোয়াপাড়া রূপগঞ্জ এবং পার্শ্ববর্তী জামদানি উৎপাদন এলাকা সরেজমিনে পরিদর্শন করেন। কমিটি কর্তৃক গত ১৬.০৫.২০১৯ তারিখে প্রতিবেদন দাখিল করা হয়েছে। প্রকল্পের আওতায় তারাবো মৌজার তারাবো, রূপগঞ্জ, নারায়ণগঞ্জ এর মোড়ের সন্নিকটে ৫.০০ একর জমি অধিগ্রহণের জন্য ভূমির স্থানিক মানচিত্র, দাগ নং ও জমির মূল্যসহ প্রত্যয়নপত্র এবং পূর্ত নির্মাণ কাজের প্রাক্কলন অনুসারে ডিপিপি প্রণয়ন করা হয়েছে। উল্লেখ্য, মাননীয় বস্ত্র ও পাট মন্ত্রী মহোদয়ের নির্দেশনা মোতাবেক “জামদানি শিল্পের উন্নয়নে প্রদর্শনী-কাম-বিক্রয় কেন্দ্র, ডিজাইন সেন্টার, প্রশিক্ষণ কেন্দ্র এবং বস্ত্র প্রক্রিয়াকরণ কেন্দ্র স্থাপন” শীর্ষক প্রকল্পের পরিবর্তে “জামদানি শিল্পের উন্নয়নে প্রদর্শনী-কাম-বিক্রয় কেন্দ্র, ও জাদুঘর, বস্ত্র

প্রক্রিয়াকরণ কেন্দ্র এবং ১টি ফ্যাশন ডিজাইন ইনস্টিটিউট স্থাপন” শীর্ষক প্রকল্প গ্রহণের পরামর্শ প্রদান করা হয়। সে আলোকে ডিপিপি প্রণয়নপূর্বক গত ২১.১০.২০১৯ তারিখে বস্ত্র ও পাট মন্ত্রণালয়ে প্রেরণ করা হয়। প্রকল্পের ডিপিপির উপর প্রকল্প যাচাই কমিটির সভা মন্ত্রণালয়ে গত ০৩.১২.২০১৯ তারিখে অনুষ্ঠিত হয়। উক্ত সভার সিদ্ধান্ত অনুসারে প্রকল্পের আওতায় যন্ত্রপাতি ও সরঞ্জামাদি এবং আসবাবপত্রের পরিমাণ, দর ও স্পেসিফিকেশন ইত্যাদি যৌক্তিকভাবে নির্ধারণের জন্য মন্ত্রণালয়ের যুগ্ম-সচিব (পরিকল্পনা) কে আহ্বায়ক করে গত ৩০.১২.২০১৯ তারিখে ০৬ (ছয়) সদস্য বিশিষ্ট ১টি কমিটি গঠন করা হয়। গত ০৫.০১.২০২০ তারিখে উক্ত কমিটির ১ম সভা ১৮.০৩.২০২০ তারিখে ২য় সভা এবং ৩০.০৬.২০২০ তারিখে ৩য় সভা এবং ২৮.০৭.২০২০ তারিখে ৪র্থ সভা অনুষ্ঠিত হয়। ৪র্থ সভায় “জামদানি শিল্পের উন্নয়নে প্রদর্শনী-কাম-বিক্রয় কেন্দ্র ও জাদুঘর বস্ত্র প্রক্রিয়াকরণ কেন্দ্র এবং একটি ফ্যাশন ডিজাইন ইনস্টিটিউট স্থাপন” শীর্ষক প্রকল্পের আওতায় জামদানি জাদুঘরের পরিবর্তে “বঙ্গবন্ধু বস্ত্র ও পাট জাদুঘর” স্থাপনের কার্যক্রম অন্তর্ভুক্ত করার সুপারিশ করা হয়। প্রকল্পের অঙ্গসমূহের আলোকে মাস্টার প্লান ও স্থাপত্য নকশা প্রণয়নপূর্বক জরুরিভিত্তিতে প্রেরণের জন্য ১৬.০৮.২০২০ তারিখে স্থাপত্য অধিদপ্তর, সেগুনবাগিচাকে অনুরোধ জানানো হয়েছে। উক্ত প্রকল্পের ডিপিপি মোট ২৮২১৫.০০ লক্ষ টাকা বিনিয়োগ ব্যয়ে জুন, ২০২২ হতে সেপ্টেম্বর, ২০২৪ মেয়াদে বাস্তবায়নের নিমিত্ত পুনর্গঠন করে ১৭.০৯.২০২০ তারিখে বস্ত্র ও পাট মন্ত্রণালয়ে প্রেরণ করা হয়। তৎপ্রেক্ষিতে গত ০৪.১০.২০২০ তারিখে মন্ত্রী মহোদয়ের সভাপতিত্বে বস্ত্র ও পাট মন্ত্রণালয়ে প্রকল্পের উপর পাওয়ার পয়েন্ট উপস্থাপনা সভা অনুষ্ঠিত হয়। উক্ত উপস্থাপনা সভায় মন্ত্রী মহোদয়ের মৌখিক নির্দেশনায় প্রকল্পের ডিপিপি থেকে বস্ত্র প্রক্রিয়াকরণ কেন্দ্র কম্পোনেন্ট বাদ দেয়া হয়। ডিপিপির শিরোনাম “বঙ্গবন্ধু বস্ত্র ও পাট জাদুঘর, জামদানি শিল্পের উন্নয়নে প্রদর্শনী-কাম-বিক্রয় কেন্দ্র এবং ফ্যাশন ডিজাইন ইনস্টিটিউট স্থাপন” নামকরণ করা হয়। সে আলোকে সংশোধিত প্রাক্কলন অনুযায়ী ২০০৩৫.০০ লক্ষ টাকা বিনিয়োগ ব্যয়ে ফেব্রুয়ারি, ২০২২ থেকে সেপ্টেম্বর, ২০২৪ মেয়াদে বাস্তবায়নের নিমিত্ত ডিপিপি পুনর্গঠন করে ১২.১১.২০২০ তারিখে বস্ত্র ও পাট মন্ত্রণালয়ে প্রেরণ করা হয়। প্রকল্পটির উপর ১৮.১১.২০২০ তারিখে অর্থবিভাগ, অর্থমন্ত্রণালয়ে জনবল নির্ধারণ কমিটির সভা অনুষ্ঠিত হয়। উক্ত সভার সিদ্ধান্তের আলোকে মোট ১৯৯৪০.০০ লক্ষ টাকা বিনিয়োগ ব্যয়ে ফেব্রুয়ারি, ২০২২ হতে ডিসেম্বর, ২০২৩ মেয়াদে বাস্তবায়নের জন্য ডিপিপি পুনর্গঠন করে ১৩.১২.২০২০ তারিখে বস্ত্র ও পাট মন্ত্রণালয়ে প্রেরণ করা হয়। উক্ত ডিপিপি বস্ত্র ও পাট মন্ত্রণালয় কর্তৃক ২৮.১২.২০২০ তারিখে পরিকল্পনা কমিশনের শিল্প ও শক্তি বিভাগে প্রেরণ করা হয়। প্রকল্পটির উপর গত ২৪.০২.২০২১ তারিখে পরিকল্পনা কমিশনে প্রকল্প মূল্যায়ন কমিটির পিইসি সভা অনুষ্ঠিত হয়। উক্ত সভার সিদ্ধান্তের আলোকে Feasibility Study কমিটি কর্তৃক চূড়ান্ত প্রতিবেদন গত ২৫-১০-২০২১ তারিখে দাখিল করা হয়েছে। দাখিলকৃত প্রতিবেদনের আলোকে স্থাপত্য নকশা প্রণয়নের জন্য স্থাপত্য অধিদপ্তরকে অনুরোধ করা হয়েছে। উল্লেখ্য, আলোচ্য প্রকল্পের স্থাপত্য নকশা প্রণয়নের জন্য স্থাপত্য অধিদপ্তরকে বাতীবো’র ১০.০৮.২০২১ তারিখের ৪৪৫ নং স্মারক মোতাবেক অনুরোধ করা হয়। গত ০৬.১২.২০২১ তারিখে তাগিদ পত্র প্রদান করা হয়। তৎপ্রেক্ষিতে, স্থাপত্য অধিদপ্তর হতে ১৫.০৩.২০২২ তারিখে স্থাপত্য নকশা পাওয়া যায়। প্রকল্পের কাঠামোগত নকশা এবং গণপূর্ত অধিদপ্তরের দর তফশিল, ২০২২ অনুযায়ী নির্মাণ কাজের পুনঃপ্রাক্কলন ডিপিপিতে অন্তর্ভুক্ত করে পুনর্গঠিত ডিপিপি বস্ত্র ও পাট মন্ত্রণালয়ের মাধ্যমে ইতোমধ্যে পরিকল্পনা কমিশনে প্রেরণ করা হয়েছে। উল্লেখ্য, প্রকল্পটি ২০২২-২৩ অর্থবছরের এডিপিতে বরাদ্দবিহীন অননুমোদিত নতুন প্রকল্প হিসেবে অন্তর্ভুক্ত আছে।

১৭.৩ বাংলাদেশ তাঁত বোর্ড কমপ্লেক্স স্থাপন, মিরপুর, ঢাকাঃ

বাংলাদেশ তাঁত বোর্ডের প্রধান কার্যালয়ের জন্য অফিস ভবন নির্মাণ, বোর্ডে কর্মরত কর্মকর্তা/কর্মচারীদের আবাসন সমস্যা নিরসনের লক্ষ্যে আবাসিক ভবন নির্মাণ, উন্নত পরিবেশ সৃষ্টির লক্ষ্যে প্রয়োজনীয় অন্যান্য অবকাঠামো নির্মাণ, ফ্যাশন ডিজাইন ইনস্টিটিউট নির্মাণসহ তাঁত শিল্প তথা তাঁতিদের উন্নয়নের জন্য বিভিন্ন সুযোগ সুবিধা প্রদানের লক্ষ্যে মোট ১২৩৯০.০০ লক্ষ টাকা বিনিয়োগ ব্যয়ে গত ০৭.০৫.২০১৭ তারিখে বস্ত্র ও পাট মন্ত্রণালয়ে প্রেরণ করা হয়েছে। প্রকল্পটির উপর গত ১১.০৬.২০১৭ তারিখে মন্ত্রণালয়ে প্রকল্প যাচাই-বাছাই কমিটির সভা অনুষ্ঠিত হয়েছে। উক্ত সভার সিদ্ধান্তের প্রতিফলন ঘটিয়ে মোট ১১৮৩০.০০ লক্ষ টাকা বিনিয়োগ ব্যয়ে ডিপিপি পুনর্গঠন করে জনবল নির্ধারণের প্রস্তাবসহ ১৪.০৯.২০১৭ তারিখে মন্ত্রণালয়ে প্রেরণ করা হয়েছে। জনবল নির্ধারণের প্রস্তাব বস্ত্র ও পাট মন্ত্রণালয় হতে গত ১৮.১০.২০১৭ তারিখে অর্থ মন্ত্রণালয়ে প্রেরণ করা হয়েছে। প্রকল্পটির বাস্তবায়নকালীন জনবল নির্ধারণ কমিটির সভা গত ১৬.১১.২০১৭ তারিখে অর্থ মন্ত্রণালয়ে অনুষ্ঠিত হয়েছে। উক্ত সভার সিদ্ধান্তের প্রতিফলন ঘটিয়ে মোট ১১৫৫০.০০ লক্ষ টাকা বিনিয়োগ ব্যয়ে ডিপিপি পুনর্গঠন করে গত ১১.০২.২০১৮ বস্ত্র ও পাট মন্ত্রণালয়ে প্রেরণ করা হয়। বস্ত্র ও পাট মন্ত্রণালয় হতে উক্ত ডিপিপি গত ২৮.০২.২০১৮ তারিখে পরিকল্পনা কমিশনে প্রেরণ করা হয়। প্রকল্পটির উপর গত ০১.০৪.২০১৮ তারিখে পরিকল্পনা কমিশনে পিইসি সভা অনুষ্ঠিত হয়। পিইসি সভার সিদ্ধান্তের আলোকে গঠিত ব্যয় যৌক্তিককরণ কমিটির কার্যবিবরণী ২৩.০৪.২০১৮ তারিখে পাওয়া যায়। এছাড়া পিইসি সভার সিদ্ধান্ত অনুসারে প্রকল্পের আওতায় ফ্যাশন ডিজাইন ইনস্টিটিউট স্থাপনের যৌক্তিকতা নিরূপণের জন্য একটি কমিটি গঠন করা হয়। কমিটির প্রতিবেদনের আলোকে ডিপিপি পুনর্গঠনপূর্বক গত ০১.১০.২০১৮ তারিখে বস্ত্র ও পাট মন্ত্রণালয়ে প্রেরণ করা হয় এবং ০৯.১০.২০১৮ তারিখে পরিকল্পনা কমিশনে প্রেরণ করা হয়। পরবর্তীতে পরিকল্পনা কমিশনের কিছু পর্যবেক্ষণ এবং পিডব্লিউডি এর রোট সিডিউল ২০১৮ এর প্রাক্কলন অনুসারে প্রকল্পের ডিপিপি প্রনয়নপূর্বক ২৯.০১.২০১৯ তারিখে বস্ত্র ও পাট মন্ত্রণালয়ে

প্রেরণ করা হয় এবং বস্ত্র ও পাট মন্ত্রণালয় হতে পরিকল্পনা কমিশনে প্রেরণ করা হয়। প্রকল্পটির উপর ০৬.০৩.২০১৯ তারিখে পরিকল্পনা কমিশন ২য় পিইসি সভা অনুষ্ঠিত হয়। ২য় পিইসি সভার সিদ্ধান্ত অনুসারে মোট ১১৬১৭.০০ লক্ষ টাকা বিনিয়োগ ব্যয়ে প্রকল্পের ডিপিপি পুনর্গঠনপূর্বক গত ২৮.০৩.২০১৯ তারিখে বস্ত্র ও পাট মন্ত্রণালয়ের প্রেরণ করা হয়। মন্ত্রণালয় কর্তৃক গত ১৫.০৪.২০১৯ তারিখে পরিকল্পনা কমিশনে ডিপিপি প্রেরণ করা হয়। প্রকল্পটি চূড়ান্ত অনুমোদনের জন্য একনেক ও সমন্বয় অনুবিভাগে প্রেরণ করা হয়। কিন্তু তৎসময়ের বস্ত্র ও পাট মন্ত্রণালয়ের মাননীয় মন্ত্রী প্রকল্পটি একনেক সভায় উপস্থাপন না করার জন্য অনুরোধ করেন। পরবর্তীতে এ প্রকল্পের বিষয়ে বস্ত্র ও পাট মন্ত্রণালয়ে সচিব মহোদয়ের সভাপতিত্বে গত ০৩.১০.২০১৯ তারিখে অনুষ্ঠিত সভায় নিম্নরূপ সিদ্ধান্ত গৃহীত হয়ঃ

“বাংলাদেশ তাঁত বোর্ড কমপ্লেক্স স্থাপন, মিরপুর, ঢাকা শীর্ষক প্রকল্পটি অনুমোদনের জন্য পুনরায় পরিকল্পনা কমিশনে প্রেরণ করতে হবে।” উল্লিখিত সিদ্ধান্ত অনুসারে প্রকল্পের মোট ব্যয় ১১৬১৭.০০ লক্ষ টাকা অপরিবর্তিত রেখে জানুয়ারি, ২০২০ হতে ডিসেম্বর, ২০২২ মেয়াদে বাস্তবায়নের নিমিত্ত প্রকল্পের ডিপিপি পুনর্গঠন করে গত ২৭.১০.২০১৯ তারিখে বস্ত্র ও পাট মন্ত্রণালয়ে প্রেরণ করা হয়। আলোচ্য প্রকল্পের বিষয়ে জানুয়ারি, ২০২০ মাসে মাননীয় মন্ত্রী, বস্ত্র ও পাট মন্ত্রণালয় মহোদয়ের সাথে আলোচনার পরিপ্রেক্ষিতে প্রকল্পের লে-আউট প্ল্যান এবং প্রধান প্রধান অঙ্গের বিষয়ে আলোচনাকালে মন্ত্রী মহোদয় ০১টি ০৬ তলা বিশিষ্ট (প্রতি ফ্লোর ৫৬০০০ বর্গফুট) উদ্যোক্তা ভবন সংযোজন ও মেলা আয়োজনের স্থানের ব্যবস্থা রাখার পরামর্শ প্রদান করেন। তৎপ্রেক্ষিতে প্রাক্কলন এবং মাস্টার প্ল্যান মন্ত্রী মহোদয়কে দেখানো হলে তিনি অভ্যন্তরীণ রাস্তা ১৮ ফুটের স্থলে ২৫ ফুট এবং তাঁত ভবনের ছাদে হেলিপ্যাডের ব্যবস্থা রাখার নির্দেশনা প্রদান করেন। উল্লিখিত অবস্থার প্রেক্ষাপটে মাস্টার প্ল্যান সংশোধন এবং প্রাক্কলনের কাজ সম্পন্ন হয়। মন্ত্রী মহোদয়ের নির্দেশনা মোতাবেক ডিপিপি পুনর্গঠন করে ০২.০৯.২০২০ তারিখে বস্ত্র ও পাট মন্ত্রণালয়ে প্রেরণ করা হয়। ২৭.০৯.২০২০ তারিখে মন্ত্রী মহোদয়ের সভাপতিত্বে প্রকল্পটির উপর একটি পাওয়ার পয়েন্ট উপস্থাপনা সভা অনুষ্ঠিত হয়। উক্ত সভায় গৃহীত সিদ্ধান্ত অনুসারে প্রকল্পের ব্যয় ২১১৮০.০০ লক্ষ টাকা অপরিবর্তিত রেখে ডিপিপি পুনর্গঠন করে গত ১৯.১০.২০২০ তারিখে বস্ত্র ও পাট মন্ত্রণালয়ে প্রেরণ করা হয়। প্রকল্পের পুনর্গঠিত ডিপিপি গত ০৫.০১.২০২২ তারিখে পরিকল্পনা কমিশনের শিল্প ও শক্তি বিভাগে প্রেরণ করা হয়। গত ২৭.০১.২০২২ তারিখে প্রকল্পের উপর পিইসি সভা অনুষ্ঠিত হয়। পিইসি সভার সিদ্ধান্তের আলোকে প্রকল্পের সম্ভাব্য মোট ১১৬৫০.০০ লক্ষ টাকা বিনিয়োগ ব্যয়ের প্রকল্পটি সম্পূর্ণ জিওবি অনুদানে বাস্তবায়নের বিষয়ে অর্থ বিভাগের সম্মতি গ্রহণের জন্য বস্ত্র ও পাট মন্ত্রণালয় কর্তৃক অনুরোধ করা হলে অর্থসম্প্রসারণ বিভাগ সম্মতি প্রদান করেন। এছাড়া স্থাপত্য নকশা অনুযায়ী পূর্ত কাজের প্রাক্কলন প্রণয়নের জন্য বাংলাদেশ সেনাবাহিনীর পূর্ত পরিদপ্তরের ই ইন সি শাখায় গত ২৭.০৬.২০২২ তারিখে পত্র প্রেরণ করা হয়। ই ইন সি শাখা হতে পূর্ত কাজের প্রাক্কলন (রেট সিডিউল-২০২২ অনুযায়ী) পাওয়া গেছে। উক্ত প্রাক্কলন ডিপিপিতে অন্তর্ভুক্ত করে পুনর্গঠিত ডিপিপি বস্ত্র ও পাট মন্ত্রণালয়ের মাধ্যমে পরিকল্পনা কমিশনে প্রেরণ করা হয়েছে। প্রকল্পটি ২০২২-২৩ অর্থবছরের এডিপিতে বরাদ্দবিহীন অননুমোদিত নতুন প্রকল্প হিসেবে অন্তর্ভুক্ত আছে।

১৮। মাননীয় প্রধানমন্ত্রীর নির্দেশনাঃ

১৮.১ বাংলাদেশ তাঁত বোর্ডের অফিস ভবনসহ অন্যান্য স্থাপনা নির্মাণঃ

১৮.১.১ বিগত ১২.১০.২০১৪ তারিখে মাননীয় প্রধানমন্ত্রী বস্ত্র ও পাট মন্ত্রণালয় পরিদর্শনকালে নিম্নোক্ত নির্দেশনা প্রদান করেনঃ “মিরপুরের জমি তাঁত বোর্ডের অফিস ভবনসহ অন্যান্য স্থাপনা নির্মাণের কাজে ব্যবহার করা যেতে পারে”

মাননীয় প্রধানমন্ত্রীর কর্তৃক প্রদত্ত নির্দেশনা অনুসারে মোট ১১৬১৭.০০ লক্ষ টাকা বিনিয়োগ ব্যয়ে প্রকল্পের ডিপিপি গত ২৮.০৩.২০১৯ তারিখে বস্ত্র ও পাট মন্ত্রণালয় প্রেরণ করা হয়েছে। মন্ত্রণালয় কর্তৃক গত ১৫.০৪.২০১৯ তারিখে পরিকল্পনা কমিশনে প্রেরণ করা হয়েছে। প্রকল্পটি চূড়ান্ত অনুমোদনের জন্য একনেক ও সমন্বয় অনুবিভাগে প্রেরণ করা হলে ২০.০৮.২০১৯ তারিখে অনুষ্ঠিত একনেক সভায় প্রকল্পের ডিপিপি উপস্থাপনের সিদ্ধান্ত গ্রহণ করা হয়। কিন্তু মাননীয় মন্ত্রী, বস্ত্র ও পাট মন্ত্রণালয় এর বিশেষ অনুরোধের পরিপ্রেক্ষিতে প্রকল্পটি উপস্থাপন না করার সিদ্ধান্ত গ্রহণ করা হয়। পরবর্তীতে এ বিষয়ে বস্ত্র ও পাট মন্ত্রণালয়ে সচিব মহোদয়ের সভাপতিত্বে গত ০৩.১০.২০১৯ তারিখে মন্ত্রণালয়ে এক সভা অনুষ্ঠিত হয়। উক্ত সভার ৫.১ নং সিদ্ধান্তটি নিম্নরূপ:

“বাংলাদেশ তাঁত বোর্ড কমপ্লেক্স স্থাপন, মিরপুর, ঢাকা শীর্ষক প্রকল্পটি অনুমোদনের জন্য পুনরায় পরিকল্পনা কমিশনে প্রেরণ করতে হবে।” উল্লিখিত সিদ্ধান্ত অনুসারে প্রকল্পের মোট ব্যয় ১১৬১৭.০০ লক্ষ টাকা অপরিবর্তিত রেখে জানুয়ারি, ২০২০ হতে ডিসেম্বর, ২০২২ মেয়াদে বাস্তবায়নের নিমিত্ত প্রকল্পের ডিপিপি পুনর্গঠন করে গত ২৭.১০.২০১৯ তারিখে বস্ত্র ও পাট মন্ত্রণালয়ে প্রেরণ করা হয়। আলোচ্য প্রকল্পের বিষয়ে জানুয়ারি, ২০২০ মাসে মাননীয় মন্ত্রী, বস্ত্র ও পাট মন্ত্রণালয় মহোদয়ের সাথে আলোচনার পরিপ্রেক্ষিতে প্রকল্পের লে-আউট প্ল্যান এবং প্রধান প্রধান অঙ্গের বিষয়ে আলোচনাকালে মন্ত্রী মহোদয় ০১টি ০৬ তলা বিশিষ্ট (প্রতি ফ্লোর ৫৬০০০ বর্গফুট) উদ্যোক্তা ভবন সংযোজন ও মেলা আয়োজনের স্থানের ব্যবস্থা রাখার পরামর্শ প্রদান করেন। তৎপ্রেক্ষিতে প্রাক্কলন এবং মাস্টার প্ল্যান মন্ত্রী মহোদয়কে দেখানো হলে তিনি অভ্যন্তরীণ রাস্তা ১৮ ফুটের স্থলে ২৫ ফুট এবং তাঁত ভবনের ছাদে হেলিপ্যাডের ব্যবস্থা রাখার নির্দেশনা প্রদান করেন। উল্লিখিত অবস্থার প্রেক্ষাপটে মাস্টার প্ল্যান সংশোধন এবং প্রাক্কলনের কাজ সম্পন্ন হয়। মন্ত্রী মহোদয়ের নির্দেশনা মোতাবেক ডিপিপি পুনর্গঠন করে ০২.০৯.২০২০ তারিখে

বস্ত্র ও পাট মন্ত্রণালয়ে প্রেরণ করা হয়। ২৭.০৯.২০২০ তারিখে মন্ত্রী মহোদয়ের সভাপতিত্বে প্রকল্পটির উপর একটি পাওয়ার পয়েন্ট উপস্থাপনা সভা অনুষ্ঠিত হয়। উক্ত সভায় গৃহীত সিদ্ধান্ত অনুসারে প্রকল্পের ব্যয় ২১১৮০.০০ লক্ষ টাকা অপরিবর্তিত রেখে ডিপিপি পুনর্গঠন করে গত ১৯.১০.২০২০ তারিখে বস্ত্র ও পাট মন্ত্রণালয়ে প্রেরণ করা হয়। প্রকল্পের পুনর্গঠিত ডিপিপি গত ০৫.০১.২০২২ তারিখে পরিকল্পনা কমিশনের শিল্প ও শক্তি বিভাগে প্রেরণ করা হয়। গত ২৭.০১.২০২২ তারিখে প্রকল্পের উপর পিইসি সভা অনুষ্ঠিত হয়। পিইসি সভার সিদ্ধান্তের আলোকে প্রকল্পের সম্ভাব্য মোট ১১৬৫০.০০ লক্ষ টাকা বিনিয়োগ ব্যয়ের প্রকল্পটি সম্পূর্ণ জিওবি অনুদানে বাস্তবায়নের বিষয়ে অর্থ বিভাগের সম্মতি গ্রহণের জন্য বস্ত্র ও পাট মন্ত্রণালয় কর্তৃক অনুরোধ করা হলে অর্থসম্প্রসারণ বিভাগ সম্মতি প্রদান করেন। এছাড়া স্থাপত্য নকশা অনুযায়ী পূর্ত কাজের প্রাক্কলন প্রণয়নের জন্য বাংলাদেশ সেনাবাহিনীর পূর্ত পরিদপ্তরের ই ইন সি শাখায় গত ২৭.০৬.২০২২ তারিখে পত্র প্রেরণ করা হয়। ই ইন সি শাখা হতে পূর্ত কাজের প্রাক্কলন (রেট সিডিউল-২০২২ অনুযায়ী) পাওয়া গেছে। উক্ত প্রাক্কলন ডিপিপিতে অন্তর্ভুক্ত করে পুনর্গঠিত ডিপিপি বস্ত্র ও পাট মন্ত্রণালয়ের মাধ্যমে পরিকল্পনা কমিশনে প্রেরণ করা হয়েছে। প্রকল্পটি ২০২২-২৩ অর্থবছরের এডিপিতে বরাদ্দবিহীন অননুমোদিত নতুন প্রকল্প হিসেবে অন্তর্ভুক্ত আছে।

১৮.২ শেখ হাসিনা তীতপল্লি স্থাপন (১ম পর্যায়) (১ম সংশোধিত):

১৮.২.১ গণপ্রজাতন্ত্রী বাংলাদেশ সরকারের মাননীয় প্রধানমন্ত্রী গত ১২.১০.২০১৪ তারিখে বস্ত্র ও পাট মন্ত্রণালয় পরিদর্শনকালে ঢাকার বাইরে তীত পল্লি স্থাপনের নির্দেশনা প্রদান করেন। “মিরপুর ঘনবসতিপূর্ণ জায়গা। তাই বেনারসি পল্লি ও কর্মরত শ্রমিকদের উপযুক্ত বাসস্থানের ব্যবস্থা করতে হবে। ঢাকার বাইরে খোলামেলা জায়গায় বেনারসি/তীত পল্লি স্থাপনের ব্যবস্থা নিতে হবে।”

১৮.২.২ মাননীয় প্রধানমন্ত্রীর উল্লিখিত নির্দেশনার পরিপ্রেক্ষিতে উন্নত পরিবেশে তীতি এবং তীতি পরিবারের জন্য বিভিন্ন নাগরিক সুযোগ সুবিধা সৃষ্টি, তীতিদের জীবনযাত্রার মান ও আর্থ-সামাজিক অবস্থার উন্নয়ন, এবং তীতি শিল্পের টেকসই উন্নয়নের লক্ষ্যে ১ম পর্যায়ে ভূমি অধিগ্রহণ ও ভূমি উন্নয়নসহ আনুষঙ্গিক কার্যক্রম সম্পন্ন করার লক্ষ্যে “শেখ হাসিনা তীত পল্লি স্থাপন - ১ম পর্যায় (১ম সংশোধিত)” শীর্ষক প্রকল্পের ডিপিপি মোট ২৫,৩৩০.০০ লক্ষ টাকা বিনিয়োগ ব্যয়ে জুলাই, ২০১৮ থেকে জুন, ২০২২ মেয়াদে বাস্তবায়নের জন্য গত ১৮.০৯.২০১৮ তারিখে জাতীয় অর্থনৈতিক পরিষদের নির্বাহী কমিটি (একনেক) কর্তৃক অনুমোদিত হয়। জমি অধিগ্রহণের নিমিত্ত জমির প্রাক্কলন মূল্য বৃদ্ধি পাওয়ায় বর্ধিত প্রাক্কলন অনুসারে ৩০৭৪৫.০০ লক্ষ টাকা বিনিয়োগ ব্যয়ের আরডিপিপি গত ২৪.১১.২০২০ তারিখে একনেক কর্তৃক অনুমোদিত হয়। ২০২২-২৩ অর্থবছরে এডিপিতে প্রকল্পটির অনুকূলে ৬০০.০০ লক্ষ টাকা বরাদ্দ রাখা হয়। চলতি অর্থবছরের জানুয়ারি ২০২৩ মাস পর্যন্ত প্রকল্পের অনুকূলে ৫৩.০০ লক্ষ টাকা অবমুক্ত করা হয়। জানুয়ারি ২০২৩ মাস পর্যন্ত ব্যয় হয়েছে ২০.৫৭ লক্ষ টাকা। আর্থিক অগ্রগতি ৩.৪৩% বাস্তব অগ্রগতি ৪৫%। প্রকল্পের শুরু থেকে জানুয়ারি ২০২৩ মাস পর্যন্ত ক্রমপুঞ্জিত ব্যয় ২৯১৫৯.০৬ লক্ষ টাকা এবং ক্রমপুঞ্জিত আর্থিক অগ্রগতি ৯৪.৮৪% এবং বাস্তব অগ্রগতি ৯৫.৮০%। প্রকল্পের আওতায় মাদারীপুর জেলার শিবচর উপজেলার কুতুবপুর মৌজার ৬০.০০ একর এবং শরীয়তপুর জেলার জাজিরা উপজেলার নাওডোবা মৌজার ৫৯.৭৩ একর অর্থাৎ মোট ১১৯.৭৩ একর জমি অধিগ্রহণ সম্পন্ন হয়। প্রকল্পের আওতায় অধিগ্রহণকৃত জমির ভূমি উন্নয়ন কাজ সম্পন্ন হয়েছে এবং সীমানা প্রাচীর নির্মাণ কাজ চলমান আছে। প্রকল্পের ২য় পর্যায়ের সম্ভাব্যতা সমীক্ষা ও স্থাপত্য নকশা প্রণয়নের নিমিত্ত পরামর্শক প্রতিষ্ঠান নিয়োগ করা হয়। সম্ভাব্য সমীক্ষা ও স্থাপত্য নকশা চূড়ান্তকরণের কাজ শেষ পর্যায়ে আছে। উল্লেখ্য, সার্বিক বাস্তবায়ন কাজ শতভাগ নিশ্চিত করার লক্ষ্যে প্রকল্পের ব্যয় বৃদ্ধি ব্যতিরেকে মেয়াদ ০১ (এক) বছর অর্থাৎ জুলাই, ২০১৮ থেকে জুন, ২০২২ এর পরিবর্তে জুলাই, ২০১৮ থেকে জুন, ২০২৩ পর্যন্ত মেয়াদ বৃদ্ধি করা হয়েছে।

১৮.৩ বাংলাদেশের সোনালী ঐতিহ্য মসলিনের সুতা তৈরির প্রযুক্তি ও মসলিন কাপড় পুনরুদ্ধার (১ম পর্যায়) (১ম সংশোধিত):

১৮.৩.১ গণপ্রজাতন্ত্রী বাংলাদেশ সরকারের মাননীয় প্রধানমন্ত্রী গত ১২.১০.২০১৪ তারিখে বস্ত্র ও পাট মন্ত্রণালয় পরিদর্শনকালে বলেন, “বস্ত্রশিল্পে বাংলাদেশে সোনালী ঐতিহ্য রয়েছে। কোন কোন এলাকায় মসলিনের সুতা তৈরি হতো তা জেনে সে প্রযুক্তি পুনরুদ্ধারের উদ্যোগ গ্রহণ করতে হবে।”

১৮.৩.২ মাননীয় প্রধানমন্ত্রীর সদয় নির্দেশনা অনুসারে মসলিন প্রযুক্তি পুনরুদ্ধারের লক্ষ্যে ব্যাপক গবেষণা কার্যক্রম পরিচালনা করা, মসলিন কাপড়ের নমুনা সংগ্রহ এবং নমুনা হতে মসলিন সুতার DNA সিকোয়েন্স সনাক্তকরণ, মসলিনের সুতা তৈরির “ফুটি কার্পাস” (বাংলাদেশের কোন অঞ্চলে আছে কিনা তা) অনুসন্ধান করা, “ফুটি কার্পাস” উদ্ভিদের DNA এর সাথে মসলিন কাপড়ের DNA এনালাইসিস করে কাঙ্ক্ষিত ভ্যারাইটি সনাক্তকরণ এবং মসলিন কাপড় তৈরির উপযোগী “ফুটি কার্পাস” তুলার জাত পাওয়া না গেলে সমজাতীয় তুলার জার্ম-প্লাজম সংগ্রহ করার লক্ষ্যে ১২১০.০০ লক্ষ টাকা বিনিয়োগ ব্যয়ের ডিপিপি জুলাই, ২০১৮ হতে জুন, ২০২২ মেয়াদে বাস্তবায়নের লক্ষ্যে অনুমোদন করা হয়। ২০২২-২৩ অর্থবছরের এডিপিতে প্রকল্পটির অনুকূলে ৪০০.০০ লক্ষ টাকা বরাদ্দ রাখা হয়। উক্ত অর্থবছরের জানুয়ারি ২০২৩ মাস পর্যন্ত প্রকল্পের অনুকূলে ১৪৭.০০ লক্ষ টাকা অবমুক্ত করা হয়েছে। চলতি অর্থবছরের জানুয়ারি ২০২৩ মাস পর্যন্ত ব্যয় হয়েছে ১৪৬.৬০ লক্ষ টাকা। আর্থিক অগ্রগতি

৩৬.৬৫% এবং বাস্তব অগ্রগতি ৫০.০০%। প্রকল্পের আওতায় শুরু থেকে জানুয়ারি ২০২৩ মাস পর্যন্ত ব্যয় হয়েছে ৯১৫.৩৭ লক্ষ টাকা; ক্রমপূঞ্জিত আর্থিক অগ্রগতি ৭৫.৬৫% এবং বাস্তব অগ্রগতি ৮৮.০০%। কর্মপরিকল্পনা অনুযায়ী গবেষণা কার্যক্রম চলমান আছে। ঢাকাই মসলিনের জিআই প্রাপ্তির জন্য পেটেন্ট, ডিজাইন ও ট্রেডমার্কস অধিদপ্তরে বাংলাদেশ তীত বোর্ড কর্তৃক ০৬.০৮.২০২০ তারিখে আবেদনের পরিপ্রেক্ষিতে ঢাকাই মসলিনের জিআই জার্নাল নং-০৯ এর গেজেট গত ১০ ডিসেম্বর, ২০২০ তারিখে প্রকাশিত হয়। ঢাকাই মসলিনের জিআই জার্নাল নং-৯ প্রকাশের ৬০ দিন অতিক্রান্ত হওয়ায় কোনো ব্যক্তি/প্রতিষ্ঠান/কর্তৃপক্ষ দাবী না করায় গত ১৫-০৩-২০২১ তারিখে জিআই সনদের জন্য পেটেন্ট, ডিজাইন ও ট্রেড মার্কস অধিদপ্তরে আবেদন করা হয়। রেজিস্ট্রার, পেটেন্ট, ডিজাইন ও ট্রেডমার্কস অধিদপ্তর কর্তৃক বাংলাদেশ তীত বোর্ডের অনুকূলে ২৫.০৩.২০২১ তারিখে ঢাকাই মসলিনের ভৌগোলিক নির্দেশক নিবন্ধন সনদপত্র প্রদান করা হয়েছে। গত ১৭.০৬.২০২১ শিল্প মন্ত্রণালয় কর্তৃক আনুষ্ঠানিকভাবে ঢাকাই মসলিন এর ভৌগোলিক নির্দেশক নিবন্ধন সনদ বাংলাদেশ তীত বোর্ডকে প্রদান করা হয়।

ঢাকাই মসলিন পুনরুদ্ধারের জন্য জনপ্রশাসন পদক ২০২১ এর প্রাতিষ্ঠানিক ক্যাটাগরিতে সাধারণ ক্ষেত্র হিসেবে বাংলাদেশ তীত বোর্ডকে বাংলাদেশের সোনালী ঐতিহ্য মসলিনের সুতা তৈরির প্রযুক্তি ও মসলিন কাপড় পুনরুদ্ধার (১ম পর্যায়) প্রকল্প বাস্তবায়নের জন্য গত ২৭.০৭.২০২১ তারিখে জনপ্রশাসন পদক প্রদান করা হয়। গত ২৯.০৭.২০২১ তারিখে মসলিন বিশেষজ্ঞ কমিটির সদস্যবৃন্দকে বস্ত্র ও পাট মন্ত্রণালয় কর্তৃক এবং গত ১২.০৯.২০২১ তারিখে বাংলাদেশ তীত বোর্ড কর্তৃক সম্বর্ধনা প্রদান করা হয়েছে। উল্লেখ্য, আলোচ্য প্রকল্পের আওতায় ঢাকাই মসলিন হাউস স্থাপন এবং স্পিনার সংখ্যা, তীতি সংখ্যা ও তীত সংখ্যা বৃদ্ধির লক্ষ্যে প্রকল্পের আরডিপিপি গত ২৪.১০.২০২১ তারিখে পরিকল্পনা কমিশন কর্তৃক অনুমোদিত হয়। প্রকল্পের আওতায় নারায়ণগঞ্জ জেলার রূপগঞ্জ উপজেলার তারাবোতে ‘ঢাকাই মসলিন হাউজ’ স্থাপন করা হয়েছে। প্রকল্পের আওতায় ৩০০ জন দক্ষ স্পিনার তৈরির কাজ সম্পন্ন হয়েছে।

১৯। ভবিষ্যৎ পরিকল্পনাঃ

বাংলাদেশ তীত বোর্ড কর্তৃক ভবিষ্যৎ পরিকল্পনার মধ্যে (১) ঐতিহ্যবাহী টাঞ্জাইল শাড়ির উৎপাদন ও বাজারজাতকরণ ব্যবস্থার উন্নয়ন (২) তীতজাত পণ্যের বহুমুখীকরণ (৩)পার্বত্য চট্টগ্রাম এলাকার উপজাতীয় তীতিদের আর্থ-সামাজিক অবস্থার উন্নয়নের জন্য প্রশিক্ষণ কেন্দ্র, প্রদর্শনী-কাম-বিক্রয় কেন্দ্র স্থাপন এবং ক্ষুদ্রঋণ বিতরণ কর্মসূচি (৪)তীত শিল্পের বাজারজাত ব্যবস্থার উন্নয়নে বিভাগীয় শহরসমূহে প্রদর্শনী-কাম-বিক্রয় কেন্দ্র স্থাপন (৫) ফ্যাশন ডিজাইন ট্রেনিং ইনস্টিটিউট স্থাপন, মান্দা, নওগাঁ (৬) তীতজাত পণ্যের গুদামঘর স্থাপন, (৭) তীত বস্ত্রের প্রদর্শনী-কাম-বিক্রয় কেন্দ্র স্থাপন/তীত হাট স্থাপন, (৮) সিলেট, বেড়া (পাবনা) ও রংপুর প্রশিক্ষণ কেন্দ্রে ডিপ্লোমা-ইন-ফ্যাশন ডিজাইন কোর্স চালুকরণ, (৯) বাংলাদেশ তীত বোর্ডের বেসিক সেন্টারসমূহে প্রশিক্ষণ কেন্দ্র স্থাপন (২য়পর্যায়) এবং (১০) পেশাগত দক্ষতা বৃদ্ধির লক্ষ্যে তীত বোর্ডের কর্মকর্তাদের বৈদেশিক প্রশিক্ষণ শীর্ষক প্রকল্পসমূহ গ্রহণের পদক্ষেপ নেয়া হয়েছে। নিম্নে প্রকল্পগুলোর সংক্ষিপ্ত বিবরণ দেয়া হলোঃ

১৯.১ ঐতিহ্যবাহী টাঞ্জাইল শাড়ির উৎপাদন ও বাজারজাতকরণ ব্যবস্থার উন্নয়ন :

প্রকল্পের সম্ভাব্য বাস্তবায়নকালঃ জুলাই, ২০২৩ থেকে জুন, ২০২৬

প্রকল্পের উদ্দেশ্যঃ উন্নত পরিবেশে তীতি এবং তীতি পরিবারের আবাসনসহ অন্যান্য সুযোগ সুবিধা প্রদান ও তীতিদের জীবনযাত্রার মান উন্নয়ন, তীতিদের দক্ষতা বৃদ্ধি ও উৎপাদিত পণ্যের গুণগত মান উন্নয়ন, তীতিদের উৎপাদিত পণ্যের নকশা উন্নয়ন, দেশীয় ও আন্তর্জাতিক বাজারে তীত বস্ত্র সরবরাহ।

প্রকল্প ব্যয়ঃ ২৭৫০০.০০ লক্ষ টাকা।

প্রকল্প এলাকাঃ পাতরাইল, দেলদুয়ার, টাঞ্জাইল এবং টাঞ্জাইল সদর।

১৯.২ তীতজাত পণ্যের বহুমুখীকরণ :

প্রকল্পের সম্ভাব্য বাস্তবায়নকালঃ জুলাই, ২০২৩ থেকে জুন, ২০২৬

প্রকল্পের উদ্দেশ্যঃ পরিবর্তিত বাজার চাহিদা এবং ক্রেতা পছন্দের সাথে সামঞ্জস্য রেখে তীত পণ্যের নকশা ও প্রযুক্তি উন্নয়নের মাধ্যমে বৈচিত্র্যময় তীতজাত পণ্য উৎপাদনে সহায়তাকরণ, গ্রামীণ বেকার তীতি সম্প্রদায়ের কর্মসংস্থানের সুযোগ সৃষ্টিকরণ এবং দেশীয় ও আন্তর্জাতিক বাজারের চাহিদা পূরণ, সর্বোপরি, বাংলাদেশের সংস্কৃতি ও ঐতিহ্য তীত শিল্পকে টেকসই উন্নয়নের মাধ্যমে দেশীয় ও আন্তর্জাতিকভাবে তুলে ধরা যা জাতীয় অর্থনীতিতে গুরুত্বপূর্ণ অবদান রাখবে।

প্রকল্প ব্যয়ঃ ১৪৯৫.০০ লক্ষ টাকা।

প্রকল্প এলাকাঃ তীত অধ্যুষিত এলাকা।

১৯.৩ পার্বত্য চট্টগ্রাম এলাকার উপজাতীয় তাঁতিদের আর্থ-সামাজিক অবস্থার উন্নয়নের জন্য প্রশিক্ষণ কেন্দ্র, প্রদর্শনী-কাম-বিক্রয় কেন্দ্র স্থাপন এবং ক্ষুদ্রঋণ বিতরণ কর্মসূচি:

প্রকল্পের সম্ভাব্য বাস্তবায়নকালঃ জুলাই, ২০২৩ থেকে জুন, ২০২৬

প্রকল্পের উদ্দেশ্যঃ পার্বত্য চট্টগ্রাম এলাকার উপজাতীয় তাঁতিদের প্রশিক্ষণ প্রদানের মাধ্যমে দক্ষতা বৃদ্ধি, উপজাতদের চলতি মূলধন সরবরাহ, প্রশিক্ষণ ও ঋণ বিতরণের মাধ্যমে কর্মস্থান সৃষ্টি।

প্রকল্প ব্যয়ঃ ১৫০০০.০০ লক্ষ টাকা।

প্রকল্প এলাকাঃ ৩ পার্বত্য এলাকা।

১৯.৪ তাঁত শিল্পের বাজারজাত ব্যবস্থার উন্নয়নে বিভাগীয় শহরসমূহে প্রদর্শনী-কাম-বিক্রয় কেন্দ্র স্থাপন :

প্রকল্পের সম্ভাব্য বাস্তবায়নকালঃ জুলাই, ২০২৩ থেকে জুন, ২০২৬

প্রকল্প ব্যয়ঃ ১৫০০০.০০ লক্ষ টাকা।

প্রকল্প এলাকাঃ সকল বিভাগীয় শহর।

প্রকল্পের প্রভাব/ফলাফলঃ বিভাগীয় শহরসমূহে প্রদর্শনী-কাম-বিক্রয় কেন্দ্র স্থাপনের মাধ্যমে তাঁতিদের উৎপাদিত তাঁতবস্ত্র বিক্রয়ের নিশ্চয়তা প্রদান।

১৯.৫ প্রকল্পের নামঃ ফ্যাশন ডিজাইন ট্রেনিং ইনস্টিটিউট স্থাপন, মান্দা, নওগাঁ

প্রকল্পের বাস্তবায়নকালঃ জুলাই, ২০২৩ থেকে জুন, ২০২৬

প্রকল্প এলাকাঃ মান্দা, নওগাঁ।

প্রকল্পের উদ্দেশ্যঃ

(ক) দেশে মধ্যম পর্যায়ের বস্ত্র প্রযুক্তিবিদ তৈরি এবং তাঁতিদের দক্ষতা উন্নয়নের জন্য উপযুক্ত প্রশিক্ষণ প্রদান।

(খ) পরিবর্তিত বাজারে ভোক্তার রুচি ও চাহিদার সাথে সংগতি রেখে ডিজাইন উদ্ভাবন এবং দক্ষ ডিজাইনার ও মানব সম্পদ তৈরি করা।

(গ) গুণগত মানসম্পন্ন বস্ত্র উৎপাদনে সহায়তা করণ।

১৯.৬ প্রকল্পের নামঃ তাঁতজাত পণ্যের গুদামঘর স্থাপন

প্রকল্পের বাস্তবায়নকালঃ জুলাই, ২০২২ হতে জুন, ২০২৫

প্রকল্প এলাকাঃ বাংলাদেশের সকল তাঁত অধ্যুষিত এলাকা।

প্রকল্পের প্রভাব/ফলাফলঃ তাঁতিদের উৎপাদিত তাঁত বস্ত্রের গুদামজাতকরণ ও নিরাপত্তা প্রদান।

১৯.৭ প্রকল্পের নামঃ তাঁত বস্ত্রের প্রদর্শনী-কাম-বিক্রয় কেন্দ্র স্থাপন

প্রকল্পের বাস্তবায়নকালঃ জুলাই, ২০২৩ থেকে জুন, ২০২৬

প্রকল্প এলাকাঃ বাংলাদেশের সকল তাঁত অধ্যুষিত এলাকা।

প্রকল্পের প্রভাব/ফলাফলঃ উৎপাদিত তাঁত বস্ত্রের বিপণন সুবিধা প্রদান এবং আর্থ-সামাজিক অবস্থার উন্নয়ন।

১৯.৮ প্রকল্পের নামঃ সিলেট, বেড়া (পাবনা) ও রংপুর প্রশিক্ষণ কেন্দ্রে ডিপ্লোমা-ইন-ফ্যাশন ডিজাইন কোর্স চালুকরণ প্রকল্পের উদ্দেশ্যঃ

(ক) সিলেট, বেড়া (পাবনা) ও রংপুর প্রশিক্ষণ কেন্দ্রে ডিপ্লোমা-ইন-ফ্যাশন ডিজাইন কোর্স চালু করা;

(খ) প্রতি ব্যাচে ২৪০ জন ছাত্র-ছাত্রীকে ০৪ (চার) বছর মেয়াদি প্রশিক্ষণ সুবিধা প্রদান করা;

(গ) তাঁত খাতে দক্ষ মানব সৃষ্টির মাধ্যমে তাঁত শিল্প ও এ সংক্রান্ত খাতে কারিগরি সুবিধা সৃষ্টি করা।

প্রকল্প এলাকাঃ (১) খাদিম নগর, সিলেট (২) বেড়া, পাবনা (৩) সাতমাথা, রংপুর।

১৯.৯ প্রকল্পের নামঃ

বাংলাদেশ তাঁত বোর্ডের বেসিক সেন্টারসমূহে প্রশিক্ষণ কেন্দ্র স্থাপন (২য় পর্যায়) :

উদ্দেশ্য (ক) ভোক্তার রুচি ও পছন্দ এবং পরিবর্তিত বাজার চাহিদা অনুসারে নতুন নতুন ডিজাইন উদ্ভাবন;

(খ) দেশে দক্ষ বস্ত্র প্রযুক্তিবিদ তৈরি এবং তাঁতিদের দক্ষতা উন্নয়নের জন্য উপযুক্ত প্রশিক্ষণ প্রদান;

প্রকল্প এলাকাঃ বেসিক সেন্টার ময়মনসিংহ, দোহার, রূপগঞ্জ, ভাঙ্গা, কক্সবাজার, হোমনা, বাঞ্ছারামপুর, যশোর, খুলনা, শৈলকুপা, সাতক্ষীরা, কালিগঞ্জ, গৌরনদী, পটুয়াখালী, চিরিবন্দর, শাহজাদপুর, উল্লাপাড়া, রাজশাহী ও সাঁথিয়া এর কার্যকরী এলাকা।

১৯.১০ প্রকল্পের নামঃ পেশাগত দক্ষতা বৃদ্ধির লক্ষ্যে তীত বোর্ডের কর্মকর্তাদের বৈদেশিক প্রশিক্ষণঃ

উদ্দেশ্য: কর্মকর্তাদের পেশাগত দক্ষতা বৃদ্ধি।

২০। ডিজিটাল কার্যক্রমঃ

২০.১ বর্তমান সরকারের রূপকল্প-২০২১ অনুযায়ী ডিজিটাল বাংলাদেশ বিনির্মাণের লক্ষ্যে বাংলাদেশ তীত বোর্ড বিভিন্ন কার্যক্রম বাস্তবায়ন করছে। জনসাধারণকে তথ্য সরবরাহের লক্ষ্যে জাতীয় তথ্য বাতায়নের আওতায় বাংলাদেশ তীত বোর্ড কর্তৃক www.bhb.gov.bd শিরোনামে একটি ডাইনামিক ওয়েব পোর্টাল পরিচালিত হচ্ছে। পোর্টালটিকে সমৃদ্ধ করার জন্য প্রয়োজনীয় কনটেন্ট নিয়মিত আপলোড করা হয়। বাতীবো'র সকল প্রথম শ্রেণির কর্মকর্তার নামে নিজস্ব ডোমেইন ই-মেইল আইডি তৈরি এবং ছবিসহ তথ্যাদি ওয়েব পোর্টালে সন্নিবেশ করা হয়েছে। www.facebook.com/bhb.gov শিরোনামে বাংলাদেশ তীত বোর্ডের একটি অফিসিয়াল ফেসবুক পেজ রয়েছে। ফেসবুক পেজের মাধ্যমে বাতীবো'র কার্যক্রম ও তীতিদের বিভিন্ন সেবা সম্পর্কিত তথ্যাদি নিয়মিত প্রদান করা হয়। এছাড়া বাংলাদেশ তীত বোর্ডের নিয়ন্ত্রণাধীন বাংলাদেশ তীত শিক্ষা ও প্রশিক্ষণ ইনস্টিটিউট, নরসিংদী'র শিক্ষা ও প্রশিক্ষণ কার্যক্রম সংক্রান্ত তথ্যাদি প্রতিষ্ঠানটির নিজস্ব ওয়েব পোর্টাল www.bheti.portal.gov.bd এর মাধ্যমে প্রকাশ করা হয়।

২০.২ e-GP পদ্ধতিতে ক্রয়কার্য পরিচালনাকরণ: বাংলাদেশ তীত বোর্ডের ক্রয় কার্যক্রমে স্বচ্ছতা ও জবাবদিহিতা নিশ্চিতকল্পে e-GP পদ্ধতি চালু রয়েছে। প্রতিবেদনাধীন মাসে e-GP পদ্ধতিতে কোন ক্রয় কার্যক্রম সম্পাদন হয়নি।

২০.৩ তীতিদের ঋণ বিতরণ ও আদায় কার্যক্রমে স্বচ্ছতার জন্য “e-Loan Management System for the Weavers”: বাংলাদেশ তীত বোর্ডের চলমান ক্ষুদ্রঋণ বিতরণ ও আদায় কার্যক্রম সহজীকরণ ও ই-সার্ভিসের আওতায় নিয়ে আসার লক্ষ্যে a2i এর সহযোগিতায় “e-Loan Management System for the Weavers” শীর্ষক ই-সার্ভিসটি বাস্তবায়ন করা হচ্ছে। সফটওয়্যার ডেভেলপমেন্ট কার্যক্রম বাস্তবায়নের জন্য গত ১৬.১০.২০১৮ তারিখে Synesis It Ltd এর অনুকূলে NOA জারি করা হয়েছে এবং ১২.১১.২০১৮ তারিখে Synesis It Ltd এর সাথে চুক্তি সম্পাদন করা হয়েছে। সফটওয়্যার ডেভেলপমেন্ট এর কাজ চলমান রয়েছে। গত ১২.১২.২০২০ তারিখে টাঙ্গাইল বেসিক সেন্টারে e-Loan Management এর পাইলটিং কার্যক্রম শুরু করা হয়েছে। এবং এ পর্যন্ত ৩৩৯ জন তীতিকে এর মাধ্যমে ঋণ দেয়া হয়েছে।

২০.৪ তীতি কার্ড বিতরণ:

তীতিদেরকে সনাক্তকরণসহ বিভিন্ন ধরণের আর্থিক সহায়তা ও প্রণোদনা প্রদান এবং সরকার কর্তৃক প্রদত্ত বিভিন্ন সেবা প্রদানের লক্ষ্যে বস্ত্র ও পাট মন্ত্রণালয়ের দায়িত্বে নিয়োজিত মাননীয় মন্ত্রী জনাব গোলাম দস্তগীর গাজী বীরপ্রতীক,এমপি মহোদয় কর্তৃক গত ২০.০২.২০২১ তারিখে নারায়নগঞ্জ জেলার রূপগঞ্জ উপজেলার ২১০জন তীতি/ তীতিশিল্পীদের মাঝে তীতি কার্ড বিতরণের কার্যক্রম উদ্বোধন করা হয়। উক্ত তীতি কার্ড বিতরণ কার্যক্রম চলমান রয়েছে।

২০.৫ বাংলাদেশ তীত বোর্ডের কার্যক্রমে গতিশীলতা ও স্বচ্ছতা আনয়ন এবং সেবা সহজীকরণের লক্ষ্যে ই-ফাইল (নথি) কার্যক্রম সফলভাবে বাস্তবায়ন করা হচ্ছে।

২০.৬ কোভিড-১৯ পরিস্থিতিতে বাংলাদেশ তীত বোর্ডের সভাসমূহ অনলাইন মিটিং প্ল্যাটফর্মের Zoom এর মাধ্যমে আয়োজন করা হয়ে থাকে।

২০.৭ সকল অফিসের সাথে Imo/Viber/Whatsapp/Messenger এর মাধ্যমে Video call Mini Video Conference করে যোগাযোগ করা হচ্ছে।

২০.৮ প্রধান কার্যালয়ে সিসিটিভি স্থাপনের মাধ্যমে ২৪ ঘন্টার কর্মকান্ড মনিটরিং করা হচ্ছে এবং বস্ত্র প্রক্রিয়াকরণ কেন্দ্র (সিপিএস), মাধবদী, নরসিংদী কেন্দ্রের কার্যক্রম IP ক্যামেরার মাধ্যমে প্রধান কার্যালয় হতে মনিটরিং করা হচ্ছে।

২০.৯ বাতীবোর প্রধান কার্যালয়ে সরকারের বিভিন্ন অগ্রগতির তথ্যাদি ও প্রতিদিনকার সভার নোটিশ ডিজিটাল ডিসপ্লে বোর্ড এর মাধ্যমে প্রদর্শন করা হচ্ছে।

২০.৯ প্রধান কার্যালয়ে এক্সেস কন্ট্রোল সিস্টেম এর মাধ্যমে কর্মকর্তা/কর্মচারীদের বায়োমেট্রিক হাজিরা মনিটরিং করা হচ্ছে।

২১। রাজস্ব বাজেট বরাদ্দ ও ব্যয়ঃ

২০২২-২৩ অর্থবছরের রাজস্ব বাজেটে বাংলাদেশ তীত বোর্ডের অনুকূলে ২৮৮০.০০ লক্ষ টাকা বরাদ্দ রাখা হয়েছে এবং ব্যয় সীমা ২৭৭৪.২৫ লক্ষ টাকা। উক্ত অর্থবছরে বাংলাদেশ তীত বোর্ডের নিজস্ব আয়ের লক্ষ্যমাত্রা ৪৪.৮০ লক্ষ টাকা। জানুয়ারি ২০২৩ মাসে ব্যয় হয়েছে ১৪২.৯৬৯ লক্ষ টাকা এবং চলতি অর্থবছরে জানুয়ারি ২০২৩ মাস পর্যন্ত ক্রমপুঞ্জিত ব্যয় হয়েছে ১২৯৪.৮২১ লক্ষ টাকা, যা মোট বরাদ্দের ৪৪.৯৬%। এ সংক্রান্ত বিস্তারিত তথ্যাবলি প্রতিবেদনের সারণি-এ এ দেয়া হলো।

২২। অডিট-আপত্তি সংক্রান্ত তথ্যঃ

২২.১ বাংলাদেশ তীত বোর্ডের প্রধান কার্যালয়সহ বাতীবো এর বিভিন্ন প্রতিষ্ঠান/কেন্দ্রে ১৯৮২-৮৪ হতে আলোচ্য মাসের পূর্ববর্তী মাস অর্থাৎ ডিসেম্বর ২০২২ মাস পর্যন্ত সময়ে ক্রমপুঞ্জিত ৮০৫২.২২ লক্ষ টাকার মোট ৫৫টি বাণিজ্যিক অডিট-আপত্তি ছিল। জানুয়ারি ২০২৩ মাসে নতুন কোনো আপত্তি উত্থাপিত হয়নি। চলতি মাসে কোন আপত্তি নিষ্পত্তি হয়নি। জানুয়ারি ২০২৩ মাস পর্যন্ত সময়ে ক্রমপুঞ্জিত ৮০৫২.২২ লক্ষ টাকার ৫৫টি (সাধারণ ০৬টি, অগ্রিম ৪৬টি ও সংকলন ০৩টি) অডিট-আপত্তি রয়েছে।

২২.২ সিএজির রিপোর্টভুক্ত অনিষ্পন্ন অডিট-আপত্তি নিষ্পত্তির কার্যক্রম সংক্রান্ত প্রতিবেদন প্রেরণ করা হয়েছে। সংকলনভুক্ত ০৩টি আপত্তির মধ্যে অনুচ্ছেদ নং-১৩ এর ত্রিপক্ষীয় সভায় ঠিকাদারের জামানত সমন্বয়ের প্রমানকসহ জবাব প্রেরণের সুপারিশ করা হয়। সেমত প্রমানকসমূহ গত ১০.১২.২০১৮ তারিখে মন্ত্রণালয়ের ২৭০ নং স্মারকে অডিট অধিদপ্তরে প্রেরণ করা হয়। এর পরিপ্রেক্ষিতে গত ১৪.০২.২০১৯ তারিখে অডিট অধিদপ্তর হতে ৯৫১(১) নং স্মারকে ২,৯৯,৬০৫/- টাকা আদায়ের প্রমানকসহ জবাব প্রেরণের জন্য অনুরোধ জানায়। বাতীবো হতে ১৪.০১.২০২০ তারিখের ২১নং স্মারকমূলে টাকা আদায়ের প্রমানকসহ পুনঃজবাব বস্ত্র ও পাট মন্ত্রণালয়ে প্রেরণ করা হয়েছে। পরবর্তীতে ২৩.১১.২০২০ তারিখের ১৫৩নং স্মারকমূলে পুনরায় পুনঃজবাব বস্ত্র ও পাট মন্ত্রণালয়ে প্রেরণ করা হয়েছে। অনুচ্ছেদ ১৪ এর ত্রিপক্ষীয় সভায় টেন্ডার সিডিউলের কপিসহ জবাব প্রেরণের সিদ্ধান্ত গৃহীত হয়। সেমত সিডিউলের কপিসহ জবাব গত ১১.০৬.২০১৮ তারিখে মন্ত্রণালয়ের ১৩১ নং স্মারকে অডিট অধিদপ্তরে প্রেরণের প্রেক্ষিতে ২৩-২৫ এপ্রিল ২০১৯ তারিখে বাস্তব যাচাই করা হয়েছে। গত ১৫.০৩.২০২০ খ্রি: তারিখে ১৮৪১ নং স্মারকমূলে অডিট অধিদপ্তর থেকে সংশোধিত প্রাক্কলন ভেরিয়েশন আদেশ সংশোধিত চুক্তিপত্র ও পরিপত্র বহিসহ পুনঃজবাব প্রেরণের জন্য অনুরোধ করা হয়েছে। পরবর্তীতে ০১.০২.২০২১ খ্রি: তারিখ ০৬ নং স্মারকমূলে ব্রডশীট জবাব বস্ত্র ও পাট মন্ত্রণালয়ে প্রেরণ করা হলে ১৬.০১.২০২২ খ্রি: তারিখের ২১৯ নং স্মারকমূলে অডিট অধিদপ্তর থেকে সংশোধিত পিপি একনেক কর্তৃক অনুমোদিত কিনা তার প্রমানক পাওয়া যায়নি। তাছাড়া আপত্তিতে বর্ণিত অর্থ উক্ত পিপিতে চিহ্নিত করা হয়নি। পুনঃজবাব প্রেরণের জন্য অনুরোধ করা হয়েছে। অবশিষ্ট ১টি অনুচ্ছেদ (নং-১৫) নিষ্পত্তির লক্ষ্যে বস্ত্র ও পাট মন্ত্রণালয় হতে ০৮.০৭.২০১৯ তারিখে ৪৩৭ নং স্মারকমূলে ব্রডশীট জবাব বাণিজ্যিক নিরীক্ষা অধিদপ্তরে প্রেরণ করা হয়। ০৯.০২.২০২০ তারিখের ১৭৯০(১) নং স্মারকমূলে অডিট অধিদপ্তর হতে দায়-দায়িত্ব নির্ধারণপূর্বক সংশ্লিষ্টদের নিকট হতে অর্থ আদায় করার সুপারিশ করা হয়েছে। পরবর্তীতে ০১.০২.২০২১ তারিখের ০৬ নং স্মারকমূলে ব্রডশীট জবাব বস্ত্র ও পাট মন্ত্রণালয়ে প্রেরণ করা হলে ১৬.০১.২০২২ খ্রি: তারিখের ২১৯নং স্মারকমূলে অডিট অধিদপ্তর থেকে প্রেরিত পত্র নং ১৭৯০ অনুযায়ী ব্যবস্থা গ্রহন করে পুনঃজবাব প্রেরণের জন্য অনুরোধ করা হয়েছে। ২০২২-২৩ অর্থবছরে জানুয়ারি ২০২৩ মাস পর্যন্ত ০৭টি কেন্দ্র নিরীক্ষা করা হয়েছে।

(লক্ষ টাকায়)

সময়কাল	পূর্ববর্তী মাসের অডিট-আপত্তির জের (ডিসেম্বর ২০২২ পর্যন্ত)	ব্রডশীট জবাব	নতুন উত্থাপিত আপত্তির সংখ্যা	জড়িত টাকা	নিষ্পত্তিকৃত আপত্তির সংখ্যা	জড়িত টাকা	জানুয়ারি ২০২৩ মাস পর্যন্ত ক্রমপুঞ্জিত আপত্তির সংখ্যা	জড়িত টাকা
১	২	৩	৪	৫	৬	৭	৮	৯
১৯৮২-৮৪ হতে জানুয়ারি ২০২৩ মাস পর্যন্ত	৫৫	৮০৫২.২২	-	-	-	-	৫৫	৮০৫২.২২

২৩। টেকসই উন্নয়ন অতীষ্ট (SDG's)

সরকারের ২০১৬ থেকে ২০৩০ সাল মেয়াদে বাস্তবায়িতব্য টেকসই উন্নয়ন অতীষ্ট (SDG's) এর সাথে সজ্জতি রেখে বাংলাদেশ তীত বোর্ডের কর্মপরিকল্পনা (Action Plan) সংক্রান্ত বিস্তারিত তথ্যাদি সারণি-৮ এ (পৃষ্ঠা ৫২-৬৯) দেয়া হলো।

২৪। জাতীয় তীত নীতিমালা-২০২০

বর্তমান তীত বান্ধব সরকার তীত শিল্পের উন্নয়নে বন্ধপরিকর। তাই ১১তম জাতীয় সংসদের বস্ত্র ও পাট মন্ত্রণালয় সম্পর্কিত স্থায়ী কমিটির ৩৪তম সভায় তীত শিল্পের পূর্ণ বিকাশে “জাতীয় তীত নীতিমালা” প্রণয়নের সিদ্ধান্ত গ্রহণ করা হয়। উক্ত সিদ্ধান্তের পরিপ্রেক্ষিতে বস্ত্র ও পাট মন্ত্রণালয় বাংলাদেশ তীত বোর্ডকে জাতীয় তীত নীতিমালার খসড়া প্রণয়ন করে মন্ত্রণালয়ে প্রেরণের নির্দেশনা প্রদান করে। অতঃপর মন্ত্রণালয়ের নির্দেশনার আলোকে বাংলাদেশ তীত বোর্ডের সদস্য (পরিকল্পনা ও বাস্তবায়ন) কে আহ্বায়ক করে তীত নীতিমালার খসড়া প্রণয়নের জন্য ০৬ (ছয়) সদস্য বিশিষ্ট একটি কমিটি গঠন করা হয়। গঠিত কমিটি কর্তৃক তীত নীতিমালার খসড়া বাতীবো'র গত ০৪.১২.২০১৯ তারিখের পর্যদ সভায় উপস্থাপন করা হয় এবং পরবর্তীতে গত ১৩.০৭.২০২০ তারিখের পর্যদ সভায় খসড়া নীতিমালা চূড়ান্ত করার লক্ষ্যে স্টেকহোল্ডারদের মতামত গ্রহণের নিমিত্ত একটি কর্মশালা আয়োজনের সিদ্ধান্ত গৃহীত হয়। উক্ত সিদ্ধান্ত অনুসারে ১৭.১১.২০২০ তারিখে জুট ডাইভারসিফিকেশন প্রমোশন সেন্টার (জেডিপিসি) এ তীতি প্রতিনিধি, তীত উদ্যোক্তা, রপ্তানিকারকসহ পর্যদ সদস্যদের অংশগ্রহনে দিনব্যাপি এক কর্মশালা অনুষ্ঠিত

হয়। উক্ত কর্মশালায় বস্ত্র ও পাট মন্ত্রণালয়ের সচিব জনাব লোকমান হোসেন মিয়র সভাপতিত্বে গণপ্রজাতন্ত্রী বাংলাদেশ সরকারের বস্ত্র ও পাট মন্ত্রণালয়ের মাননীয় মন্ত্রী বীর মুক্তিযোদ্ধা জনাব গোলাম দস্তগীর গাজী, বীরপ্রতীক এমপি প্রধান অতিথি হিসেবে উপস্থিত ছিলেন। কর্মশালায় মূল প্রবন্ধ উপস্থাপন করেন বাংলাদেশ তাঁত বোর্ডের সুযোগ্য চেয়ারম্যান (অতিরিক্ত সচিব) জনাব মোঃ শাহ আলম এবং বাংলাদেশ তাঁত বোর্ডের বিভিন্ন কার্যক্রম, চলমান বিভিন্ন প্রকল্প এবং জাতীয় তাঁত নীতিমালা-২০২০ (খসড়া) তৈরির প্রেক্ষাপট বর্ণনা করে স্বাগত বক্তব্য প্রদান করেন বাংলাদেশ তাঁত বোর্ডের সদস্য (পেরিকল্পনা ও বাস্তবায়ন) জনাব গাজী মো: রেজাউল করিম। উল্লিখিত কর্মশালায় গুপ তৈরি ও উপস্থাপিত খসড়া নীতিমালা পর্যালোচনা করা হয় এবং গুপভিত্তিক উপস্থাপনায় সুপারিশমালা প্রদান করা হয়। কর্মশালা হতে প্রাপ্ত মতামত প্রস্তাব যাচাই-বাছাই করে জাতীয় তাঁত নীতিমালা ২০২০ এর খসড়া প্রতিবেদনটি পর্যালোচনার জন্য বাতীবো এর গত ৩১.১২.২০২০ খ্রি: তারিখের পর্যদ সভায় উপস্থাপন করা হয়। উপস্থাপিত খসড়া প্রতিবেদনটির উপর বিস্তারিত আলোচনা শেষে খসড়া প্রতিবেদনটি পর্যদ সভায় অনুমোদিত হয় এবং চূড়ান্ত অনুমোদনের জন্য বস্ত্র ও পাট মন্ত্রণালয়ে প্রেরণের সিদ্ধান্ত হয়। সে অনুসারে খসড়া নীতিমালাটি ২১.০১.২০২১ খ্রি: তারিখে বস্ত্র ও পাট মন্ত্রণালয়ে প্রেরণ করা হয় এবং ৩০.০৫.২০২২ তারিখে বাতীবো'র বোর্ড কক্ষে যাচাই বাছাই কমিটির একটি সভা অনুষ্ঠিত হয়।

২৫। বার্ষিক কর্মসম্পাদন চুক্তি (APA)

গত ২৮-০৬-২০২২ তারিখ পূর্বাঙ্কে বস্ত্র ও পাট মন্ত্রণালয়ের সাথে বাংলাদেশ তাঁত বোর্ডের (বাতীবো) এবং উক্ত তারিখে অপরাহ্ন বাতীবো'র মাঠ পর্যায়ের কেন্দ্র/প্রতিষ্ঠানের সাথে বাতীবো'র ২০২২-২৩ অর্থবছরের বার্ষিক কর্মসম্পাদন চুক্তি (APA) স্বাক্ষরিত হয়। স্বাক্ষরিত চুক্তিতে বাংলাদেশ তাঁত বোর্ডের ০৫টি কৌশলগত উদ্দেশ্যের লক্ষ্যমাত্রা নির্ধারণ করা হয়, যথাঃ (১) তাঁত পণ্যের উৎপাদন ও গুণগত মান বৃদ্ধিতে সহায়তাকরণ, (২) মানব সম্পদ উন্নয়ন, (৩) তাঁত বস্ত্রের বাজার সম্প্রসারণে সহযোগিতা, (৪) উন্নয়ন কার্যক্রম জোরদারকরণ এবং (৫) সেবার মানোন্নয়ন ও মূল্যায়ন। ডিসেম্বর ২০২২ মাসে APA এর বাস্তব অগ্রগতি সারণি ৯ ও ১০.১- ১০.৩ এ (পৃষ্ঠা ৭১-৭২ ও ৭৩-৭৫) সন্নিবেশ করা হলো।

২৫.২ তাঁতজাত পণ্যের উৎপাদন ও গুণগত মান বৃদ্ধিতে সহায়তাকরণঃ

২৫.২.১ বয়নপূর্ব ও বয়নোত্তর কার্যক্রমে সহায়তাঃ

তাঁত বস্ত্র উৎপাদন বৃদ্ধিতে সহায়তার লক্ষ্যে ২০২২-২৩ অর্থবছরে বয়নপূর্ব সেবা (টুইস্টিং) এর বার্ষিক লক্ষ্যমাত্রা ২৫০০০ কেজি সুতা। জানুয়ারি ২০২৩ মাস পর্যন্ত উৎপাদিত প্রকৃত সুতার পরিমাণ ১৭৯১২ কেজি। শতকরা হিসেবে উৎপাদন লক্ষ্যমাত্রা অনুযায়ী অর্জন ৭১.৬৫%। এছাড়া বয়নোত্তর সেবার মাধ্যমে তাঁত বস্ত্র উৎপাদনের বার্ষিক লক্ষ্যমাত্রা ৪.০০ কোটি মিটারের বিপরীতে ২০২২-২৩ অর্থবছরের জানুয়ারি ২০২৩ মাস পর্যন্ত প্রকৃত উৎপাদিত তাঁত বস্ত্রের পরিমাণ ৩.৭৭ কোটি মিটার। শতকরা হিসেবে উৎপাদনের লক্ষ্যমাত্রা অনুযায়ী অর্জন ৯৪.২৮%।

২৫.২.২ ক্ষুদ্রঋণ বিতরণ ও আদায়ঃ

বাংলাদেশ তাঁত বোর্ড কর্তৃক চলমান ক্ষুদ্রঋণ বিতরণে ২০২২-২৩ অর্থবছরের লক্ষ্যমাত্রা ১৪০০ জন। বার্ষিক লক্ষ্যমাত্রা অনুসারে জানুয়ারি ২০২৩ মাসে কোন তাঁতিকে ঋণ বিতরণ করা হয়নি। জানুয়ারি ২০২৩ মাস পর্যন্ত ১০১১ জন তাঁতিকে ঋণ সুবিধা প্রদান করা হয়েছে। এছাড়া ঋণ আদায়ের বার্ষিক লক্ষ্যমাত্রা ৩০.০০ লক্ষ টাকার বিপরীতে জানুয়ারি ২০২৩ মাসে ২১.৭৬ লক্ষ টাকা আদায় করা হয়েছে। ঋণ আদায়ের ক্ষেত্রে অর্জনের হার ৭২.৫৩%।

২৫.৩ মানব সম্পদ উন্নয়নঃ

২৫.৩.১ নির্বাচিত তাঁতিদের প্রশিক্ষণঃ

বাংলাদেশ তাঁত বোর্ডের প্রশিক্ষণ কেন্দ্রসমূহের মাধ্যমে নির্বাচিত তাঁতিদের বিভিন্ন কোর্সে পুরুষ/মহিলা তাঁতি প্রশিক্ষণ প্রদানের বার্ষিক লক্ষ্যমাত্রা ৪০০ জনের বিপরীতে জানুয়ারি ২০২৩ মাস পর্যন্ত ২৮০ জন তাঁতিকে প্রশিক্ষণ প্রদান করা হয়।

২৫.৩.২ কারিগরি শিক্ষা (ডিপ্লোমা-ইন-টেক্সটাইল ইঞ্জিনিয়ারিং পরীক্ষায় উত্তীর্ণ শিক্ষার্থী):

বার্ষিক কর্মসম্পাদন চুক্তি ২০২০-২১ অনুযায়ী ডিপ্লোমা-ইন-টেক্সটাইল ইঞ্জিনিয়ারিং পরীক্ষায় ৭২ জন পরীক্ষার্থীর বিপরীতে ৭২ জন উত্তীর্ণ হয়েছে এবং ২০২১-২২ অর্থ বছরে ৮৬ জন পরীক্ষার্থীর বিপরীতে ৮৫ জন উত্তীর্ণ হয়েছে। পাশের হার ৯৮.৮৪%।

২৫.৪ তাঁত বস্ত্রের বাজার সম্প্রসারণে সহযোগিতাঃ

২৫.৪.১ তাঁত বস্ত্রের রপ্তানি সনদ প্রদানঃ

তাঁত বস্ত্রের রপ্তানি সনদ প্রদানের ক্ষেত্রে বার্ষিক লক্ষ্যমাত্রা ১০০%। জানুয়ারি ২০২৩ মাসে কোন সনদপত্র ইস্যু করা হয়নি।

২৫.৪.২ স্টেক হোল্ডারদের সাথে সভার মাধ্যমে বস্ত্র ব্যবসায় সহযোগিতাঃ

বস্ত্র ব্যবসায় সহযোগিতা প্রদানের অংশ হিসেবে বাতীবো কর্তৃক স্টেক হোল্ডারদের সাথে সময় সময় মতবিনিময় সভার আয়োজন করা হয়। বার্ষিক লক্ষ্যমাত্রা অনুযায়ী ১২টি সভার বিপরীতে জানুয়ারি ২০২৩ মাস পর্যন্ত ১২টি সভার আয়োজন করা হয়।

২৫.৪.৩ তাঁত বস্ত্রের মেলা আয়োজনঃ

তাঁত বস্ত্রের বাজার বৃদ্ধিতে সহায়তাকরণের লক্ষ্যে বাংলাদেশ তাঁত বোর্ডের পৃষ্ঠপোষকতায় তাঁত বস্ত্র মেলার আয়োজন করা হয়। বার্ষিক লক্ষ্যমাত্রা ০৬টি মেলা আয়োজনের বিপরীতে জানুয়ারি ২০২৩ মাস পর্যন্ত ০৪টি মেলার আয়োজন করা হয়।

২৫.৪.৪ রপ্তানিকারকদের সাথে মতবিনিময় সভাঃ

তাঁত বস্ত্র রপ্তানি বৃদ্ধির জন্য রপ্তানিকারকদের উৎসাহিত করার লক্ষ্যে বাতীবো কর্তৃক সময় সময় মতবিনিময় সভার আয়োজন করা হয়। বার্ষিক লক্ষ্যমাত্রা ০৪টি মতবিনিময় সভার বিপরীতে জানুয়ারি ২০২৩ মাস পর্যন্ত ০২টি মত বিনিময় সভার আয়োজন করা হয়।

২৫.৫ উন্নয়ন কার্যক্রম জোরদারকরণঃ

২৬.৫.১ ফ্যাশন ডিজাইন ইনস্টিটিউট/উপকেন্দ্র চালুকরণঃ

বাংলাদেশ তাঁত বোর্ড কর্তৃক বাস্তবায়িত “তাঁত বস্ত্রের উন্নয়নে ফ্যাশন ডিজাইন ট্রেনিং ইনস্টিটিউট ও ০১টি বেসিক সেন্টার স্থাপন” শীর্ষক প্রকল্পের আওতায় ০১টি ফ্যাশন ডিজাইন ট্রেনিং ইনস্টিটিউটে এবং ০৩টি ফ্যাশন ডিজাইন প্রশিক্ষণ উপকেন্দ্র স্থাপন করা হয়েছে। প্রশিক্ষণ ইনস্টিটিউট ও প্রশিক্ষণ উপকেন্দ্র চালু করার জন্য বার্ষিক লক্ষ্যমাত্রা হচ্ছে ০৪টি। জানুয়ারি ২০২৩ মাস পর্যন্ত ফ্যাশন ডিজাইন প্রশিক্ষণ ইনস্টিটিউট ও প্রশিক্ষণ উপকেন্দ্রে প্রশিক্ষণ প্রদান করা হয়নি।

২৫.৫.২ তাঁত বস্ত্রের উন্নয়নে মসলিন গবেষণা কার্যক্রমে ৩০০ মেট্রিক কাউন্টের সুতা তৈরিতে সক্ষম দক্ষ হ্যান্ড স্পিনার তৈরিঃ

তাঁত বস্ত্রের উন্নয়নে মসলিন গবেষণায় ৩০০ জন দক্ষ স্পিনার তৈরির কাজ সম্পন্ন হয়েছে।

২৫.৬ সেবার মানোন্নয়ন ও মূল্যায়নঃ

২৫.৬.১ কার্যকরী প্রাথমিক তাঁতি সমিতি অডিটকরণঃ

বাতীবো এর নিবন্ধিত প্রাথমিক তাঁতি সমিতিগুলোতে ২০২২-২৩ অর্থবছরে ২৫০টি প্রাথমিক তাঁতি সমিতি অডিট করার লক্ষ্যমাত্রার বিপরীতে জানুয়ারি ২০২৩ মাস পর্যন্ত ২০৩টি প্রাথমিক অডিট করা হয়েছে।

২৫.৬.২ আওতাধীন প্রতিষ্ঠানসমূহের অডিটকরণঃ

বাতীবোর আওতাধীন প্রতিষ্ঠানসমূহের অডিটকরণের বার্ষিক লক্ষ্যমাত্রা হচ্ছে ১৫টি। জানুয়ারি ২০২৩ মাস পর্যন্ত ০৭টি প্রতিষ্ঠান অডিট করা হয়।

২৫.৬.৩ আওতাধীন প্রতিষ্ঠানসমূহের মূল্যায়নঃ

২০২২-২৩ অর্থবছরে বাংলাদেশ তাঁত বোর্ডের আওতাধীন প্রতিষ্ঠানসমূহের মূল্যায়নের লক্ষ্যমাত্রা হচ্ছে ১০টি। জানুয়ারি ২০২৩ মাসে কোন প্রতিষ্ঠান মূল্যায়ন করা হয়নি। জানুয়ারি ২০২৩ মাস পর্যন্ত ০৪টি প্রতিষ্ঠান মূল্যায়ন কার্যক্রম সম্পন্ন করা হয়েছে।

২৫.৬.৪ তাঁতি সমিতি কর্তৃক শুল্কমুক্ত সুবিধায় আমদানিকৃত সুতা ও রাসায়নিক দ্রব্য মনিটরিং করার নিমিত্ত প্রতিবেদন প্রেরণঃ

তাঁতি সমিতি কর্তৃক শুল্কমুক্ত সুবিধায় আমদানিকৃত সুতা ও রাসায়নিক দ্রব্য মনিটরিং করার নিমিত্ত প্রতিবেদন প্রেরণের বার্ষিক লক্ষ্যমাত্রা হচ্ছে ০৪টি। জানুয়ারি ২০২৩ মাস পর্যন্ত তাঁতি সমিতি কর্তৃক শুল্কমুক্ত সুবিধায় আমদানিকৃত সুতা ও রাসায়নিক দ্রব্যাদির ০১টি মনিটরিং প্রতিবেদন প্রেরণ করা হয়েছে।

২৫.৬.৫ তাঁত বোর্ডের আওতাধীন স্থাপনাসমূহের মেরামত/নির্মাণ/সংস্কারকরণঃ

২০২২-২৩ অর্থবছরে বাংলাদেশ তাঁত বোর্ডের আওতাধীন স্থাপনাসমূহের মেরামত/নির্মাণ/সংস্কারকরণ লক্ষ্যমাত্রা হচ্ছে ০৮টি। জানুয়ারি ২০২৩ মাস পর্যন্ত ০১টি স্থাপনার মেরামত/নির্মাণ/সংস্কারকরণ করা হয়েছে। বস্ত্র ও পাট মন্ত্রণালয়ের সাথে বার্ষিক কর্মসম্পাদন চুক্তিতে বাংলাদেশ তাঁত বোর্ডের কৌশলগত উদ্দেশ্য, অগ্রাধিকার, কার্যক্রম, কর্মসম্পাদন সূচক এবং লক্ষ্যমাত্রাসমূহ বার্ষিক কর্মসম্পাদনের নির্ধারিত ছকের সেকশন-৩ এ যথাযথভাবে সন্নিবেশ করা হয়েছে, যা সারণি- ৯ এ দেয়া হলো।

২৬। নাগরিক সেবা প্রদান প্রতিশ্রুতি (Citizen Charter):

দেশের তাঁত শিল্পের বিকাশের লক্ষ্যে তাঁতিদের সেবা প্রদানের নিমিত্ত বস্ত্র ও পাট মন্ত্রণালয়ের নির্দেশনা অনুযায়ী বাংলাদেশ তাঁত বোর্ড কর্তৃক নাগরিক সেবা প্রদান প্রতিশ্রুতি (Citizen Charter) প্রস্তুত করা হয়েছে। প্রধান কার্যালয়সহ মাঠপর্যায়ের সকল প্রতিষ্ঠানে তা প্রদর্শন করা হয়েছে। বাংলাদেশ তাঁত বোর্ড কর্তৃক তাঁতি ও তাঁতজাত পণ্য রপ্তানিকারক এবং তাঁত শিল্প সংশ্লিষ্ট ব্যক্তিবর্গকে নিম্নোক্ত সেবাসমূহ প্রদান করা হয়:

- (১) হস্তচালিত তাঁতে উৎপাদিত পণ্য সামগ্রী বিদেশে রপ্তানির লক্ষ্যে কান্ট্রি অব অরিজিন সনদপত্র প্রদান
- (২) দেশীয় ও আন্তর্জাতিক মেলা/প্রদর্শনীতে অংশগ্রহণের লক্ষ্যে বাংলাদেশ তাঁত বোর্ডের নিবন্ধিত তাঁতি সমিতিসমূহের সদস্যবৃন্দকে সার্বিক সহায়তা প্রদান
- (৩) তাঁতিদের জন্য ক্ষুদ্রঋণ কার্যক্রম
- (৪) প্রশিক্ষণ ও একাডেমিক কার্যক্রম
- (৫) বয়নপূর্ব ও বয়নোত্তর সেবা প্রদান
- (৬) তাঁতি ও তাঁত সম্পর্কিত তথ্য প্রদান
- (৭) ক. তাঁত বস্ত্রের বয়নপূর্ব ও বয়নোত্তর সেবা প্রদান সংক্রান্ত তথ্য খ. প্রশিক্ষণ ও একাডেমিক কার্যক্রম সংক্রান্ত তথ্য প্রদান ইত্যাদি। এ সংক্রান্ত বিস্তারিত তথ্যাদি সারণি- ১১ এ (পৃষ্ঠা ৭৬-৯৫) দেয়া হলো।

২৭। বাতীবো এর সম্পত্তি ও অন্যান্য স্থাপনার বিবরণ:

বাংলাদেশ তাঁত বোর্ডের নিয়ন্ত্রণাধীন প্রতিষ্ঠানসমূহের সম্পত্তি (ভূমি), বিভিন্ন স্থাপনার বিবরণ এবং প্রতিষ্ঠানসমূহের অভ্যন্তরে অবস্থিত বিভিন্ন গাছপালার বিস্তারিত তথ্যাদি সারণি-১২ এ (পৃষ্ঠা ৯৬-১১৫) দেয়া হলো।

সাম্প্রতিক অর্জন:

পরিচিতি: বাংলাদেশের সোনালী ঐতিহ্য মসলিন সুতা তৈরির প্রযুক্তি ও মসলিন কাপড় পুনরুদ্ধার (প্রথম পর্যায়) প্রকল্প।

অবদান: ঢাকাই মসলিন পুনরুদ্ধার।

কার্যক্রম: বাংলাদেশ তাঁত বোর্ড কর্তৃক বাস্তবায়িত এ প্রকল্পের মাধ্যমে ১৭০ বছর পূর্বে হারিয়ে যাওয়া বাংলাদেশের সোনালী ঐতিহ্য ও বিশ্ববিখ্যাত ব্রান্ড ঢাকাই মসলিন পুনরুদ্ধার করে হাত গৌরব ফিরিয়ে আনা হয়েছে। ব্যাপক অনুসন্ধান ও গবেষণার মাধ্যমে মসলিনের কাঁচামাল ফুটি কার্পাস খুঁজে বের করা, ফুটি কার্পাসের চাষাবাদ, সুতা উৎপাদন এবং কারিগরদের দক্ষতা উন্নয়ন করে উন্নতমানের মসলিন উৎপাদন করা সম্ভব হয়েছে। মসলিনের ভৌগোলিক নির্দেশক (জিআই) সনদ অর্জিত হওয়ায় দেশের ঐতিহ্যবাহী তাঁত শিল্পের টেকসই উন্নয়ন ও সম্প্রসারণের সম্ভাবনা সৃষ্টি হয়েছে। ঐতিহ্যবাহী ঢাকাই মসলিন রপ্তানি করে বিপুল পরিমাণ বৈদেশিক মুদ্রা অর্জিত হবে এবং আন্তর্জাতিক পরিমন্ডলে বাংলাদেশের ভাবমূর্তি উজ্জ্বল হবে মর্মে আশা করা যায়। এ উদ্যোগটি একটি অনন্যসাধারণ উদ্যোগ হিসেবে বিবেচিত হওয়ায় প্রাতিষ্ঠানিক ক্যাটাগরিতে বাংলাদেশ তাঁত বোর্ডকে জনপ্রশাসন পদক-২০২১ প্রদান করা হয়েছে।

উপসংহার:

বাংলাদেশের তাঁত শিল্প একটি ঐতিহ্যবাহী শিল্প। তাঁত বস্ত্র পরিবেশ বান্ধব ও পরিধানে অনেক আরামদায়ক বিধায় বর্তমানে বিশ্বব্যাপী এ বস্ত্রের চাহিদা বৃদ্ধি পেয়েছে। ভোক্তার চাহিদা, রুচি ও পছন্দ অনুযায়ী বস্ত্র সরবরাহ এবং তাঁতিদের গুণগত মানসম্পন্ন তাঁত বস্ত্র উৎপাদন ও বাজারজাতকরণে সহায়তা এবং আর্থিক সহায়তাসহ বাংলাদেশ তাঁত বোর্ড কর্তৃক তাঁতিদেরকে বিভিন্ন সেবা প্রদান করা হয়ে থাকে। বর্তমান সরকার কর্তৃক গৃহীত বিভিন্ন স্বল্প, মধ্যম ও দীর্ঘমেয়াদী পরিকল্পনার আলোকে বাংলাদেশ তাঁত বোর্ডের গৃহীত/গৃহীতব্য উন্নয়ন প্রকল্পসমূহ বাস্তবায়ন করা হলে বিপুল পরিমাণ গ্রামীণ কর্মসংস্থানের সুযোগ সৃষ্টি হবে, তাঁত বস্ত্রের উৎপাদন ব্যাপক বৃদ্ধি পাবে, তাঁত বস্ত্রের রপ্তানি বৃদ্ধির মাধ্যমে দেশের আয় বৃদ্ধি পাবে। ফলে তাঁতিদের আর্থ-সামাজিক অবস্থার উন্নয়ন হবে, নারীর ক্ষমতায়ন বৃদ্ধি পাবে এবং জাতীয় অর্থনীতিতে গুরুত্বপূর্ণ ভূমিকা রাখতে সক্ষম হবে।

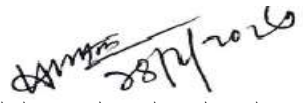
(মোহাম্মদ আবদুল্লাহ আল মামুন)
সদস্য (পরিকল্পনা ও বাস্তবায়ন)
ফোন: ৮১৮৯০৮৫

জানুয়ারি ২০২৩ মাসে বাতীবোতে সম্পাদিত/চলমান গুরুত্বপূর্ণ কার্যাবলির সংক্ষিপ্ত বিবরণ

অনুঃনং	বিবরণ	সংক্ষিপ্ত বিবরণ	
১৪	জনবল	বাংলাদেশ তীত বোর্ডের রাজস্ব বাজেটের আওতায় অনুমোদিত জনবলের সংখ্যা	৩৭২ টি
		তন্মধ্যে জানুয়ারি ২০২৩ মাস পর্যন্ত বিভিন্ন পদে কর্মকর্তা-কর্মচারী কর্মরত রয়েছেন	২৩২ জন
		এবং জানুয়ারি ২০২৩ মাস পর্যন্ত কর্মকর্তা-কর্মচারীদের শূন্য পদ রয়েছে	১৪০ টি
১৫.৫-১৫.৯	তীত শিল্পীদের প্রশিক্ষণ	জানুয়ারি ২০২৩ মাসে প্রশিক্ষণপ্রাপ্ত প্রশিক্ষণার্থীর (নরসিংদী, রংপুর, সিলেট, পাবনা) সংখ্যা	০ জন
		প্রশিক্ষণ কার্যক্রমের আওতায় শুরু থেকে জানুয়ারি ২০২৩ মাস পর্যন্ত প্রশিক্ষণপ্রাপ্ত প্রশিক্ষণার্থীর সংখ্যা	১৫৫০২ জন
		প্রশিক্ষণ কার্যক্রমের আওতায় শুরু থেকে জানুয়ারি ২০২৩ মাস পর্যন্ত প্রশিক্ষণপ্রাপ্ত প্রশিক্ষণার্থীর সংখ্যা	১৫৫০২ জন
১৫.১২	সার্ভিসিং কার্যক্রম	(ক) বস্ত্র প্রক্রিয়াকরণ কেন্দ্র, মাধবদী, নরসিংদী:	
		২০২২-২৩ অর্থবছরের জানুয়ারি ২০২৩ মাস পর্যন্ত তীত বস্ত্রে সেবা প্রদান করা হয়েছে	১ কোটি মিটার
		জানুয়ারি ২০২৩ মাসে এ কেন্দ্রে তীতদের বিভিন্ন সেবা প্রদানের মাধ্যমে সর্বমোট আয় হয়েছে	৫৩০১৬২৯ টাকা
		জানুয়ারি ২০২৩ মাসে এ কেন্দ্রে তীতদের বিভিন্ন সেবা প্রদানের মাধ্যমে সর্বমোট ব্যয় হয়েছে	৪৭২৬১৬৮ টাকা
		জানুয়ারি ২০২৩ মাসে উক্ত কেন্দ্রে তীতদের বিভিন্ন সেবা প্রদানের মাধ্যমে লাভ/ক্ষতি হয়েছে	৫৭৫৪৬১ টাকা
		(খ) টেক্সটাইল ফ্যাসিলিটিজ সেন্টার, শোভারামপুর, কুমিল্লা: জানুয়ারি ২০২৩ মাসে এ কেন্দ্রে কোনো আয় হয়নি।	প্রযোজ্য নয় প্রযোজ্য নয়
		(গ) টেক্সটাইল ফ্যাসিলিটিজ সেন্টার, শাহজাদপুর, সিরাজগঞ্জ:	
		২০২২-২৩ অর্থবছরের জানুয়ারি ২০২৩ মাসে বিভিন্ন সার্ভিসিং বাবদ সর্বমোট আয় হয়েছে	২৮৪৯০৯৫ টাকা
		উক্ত মাসে বিভিন্ন সার্ভিসিং বাবদ সর্বমোট ব্যয় হয়েছে	১৯৬৫৪৩ টাকা
		অর্থাৎ সংশ্লিষ্ট মাসে বিভিন্ন সার্ভিসিং বাবদ লাভ/ক্ষতি হয়েছে	২৬৫২৫৫২ টাকা
		(ঘ) সার্ভিসেস এন্ড ফ্যাসিলিটিজ সেন্টার, কুমারখালী, কুষ্টিয়া:	
		২০২২-২৩ অর্থবছরের জানুয়ারি ২০২৩ মাস পর্যন্ত তীত বস্ত্রে বয়নপূর্ব (টুইস্টিং) সেবা প্রদান করা হয়েছে	২৮১৮ কেজি
উক্ত মাসে বিভিন্ন সার্ভিসিং বাবদ সর্বমোট আয় হয়েছে	৭৬৫৪৫ টাকা		
অপরদিকে, জানুয়ারি ২০২৩ মাসে ব্যয় হয়েছে	১৪০১৩২ টাকা		
সংশ্লিষ্ট মাসে এ কেন্দ্রে লাভ/ক্ষতি হয়েছে	-৬৩৫৮৭ টাকা		
সংশ্লিষ্ট	অর্থবছরে উন্নয়নে চলতি মূলধন সরবরাহ	প্রকল্পের আওতায় শুরু থেকে জানুয়ারি ২০২৩ মাস পর্যন্ত ঋণ বিতরণকৃত তীতের সংখ্যা	১৬৯৫৯টি টি
		ঋণপ্রাপ্ত তীতির সংখ্যা (পুরুষ)	৭৬৭ জন
		ঋণপ্রাপ্ত তীতির সংখ্যা (মহিলা)	২৪৪ জন
		ঋণপ্রাপ্ত তীতির সংখ্যা (মোট)	১০১১ জন
		বিতরণকৃত তীত ঋণের পরিমাণ	৭৮৭৫.৫০ লক্ষ টাকা
		প্রকল্পের আওতায় বিতরণকৃত অর্থের বিপরীতে এ পর্যন্ত আদায় করা হয়েছে	১৪৭২.৮০ লক্ষ টাকা
১৫.১৪	কান্দি অব অরিজিন	জানুয়ারি ২০২৩ মাস পর্যন্ত বাংলাদেশ তীত বোর্ড কর্তৃক 'কান্দি অব অরিজিন সনদপত্র' প্রাপ্ত রপ্তানিকারক প্রতিষ্ঠানের সংখ্যা	১ টি
অর্থবছরে বার্ষিক উন্নয়ন কর্মসূচি	উক্ত বাংলাদেশ তীত বোর্ডের বাস্তবায়নধীন	(ক) বাংলাদেশের সোনালী ঐতিহ্য মসলিনের সুতা তৈরির প্রযুক্তি ও মসলিন কাপড় পুনরুদ্ধার (১ম পর্যায়) (১ম সংশোধিত):	
		ক্রমপঞ্জিত বাস্তব অগ্রগতি	৮৮%
		২০২২-২৩ অর্থবছরের জানুয়ারি ২০২৩ পর্যন্ত ব্যয় হয়েছে	৯১৫.৩৭ লক্ষ টাকা
		উল্লেখ্য যে, জনপ্রশাসন পদক ২০২১ এর প্রাতিষ্ঠানিক ক্যাটাগরিতে বাংলাদেশের সোনালী ঐতিহ্য মসলিনের সুতা তৈরির প্রযুক্তি ও মসলিন কাপড় পুনরুদ্ধার (১ম পর্যায়) (১ম সংশোধিত) প্রকল্পকে গত ২৭.০৭.২০২১ তারিখে জনপ্রশাসন পদক প্রদান করা হয়।	
		(খ) বাংলাদেশ তীত বোর্ডের আওতায় ০৫টি বেসিক সেন্টারে ০৫টি প্রশিক্ষণ কেন্দ্র, ১টি ফ্যাশন ডিজাইন প্রশিক্ষণ ইনস্টিটিউট এবং ২টি মার্কেট প্রমোশন কেন্দ্র স্থাপন:	
		২০২২-২৩ অর্থবছরের জানুয়ারি ২০২৩ পর্যন্ত ক্রমপঞ্জিত বাস্তব অগ্রগতি	৪৫%
		জানুয়ারি ২০২৩ পর্যন্ত ব্যয় হয়েছে	৩০৩৯.৯০ লক্ষ টাকা
		(গ) শেখ হাসিনা তীত পল্লি স্থাপন (১ম পর্যায়) (১ম সংশোধিত):	
		২০২২-২৩ অর্থবছরের জানুয়ারি ২০২৩ পর্যন্ত ক্রমপঞ্জিত বাস্তব অগ্রগতি	৯৫%।
		জানুয়ারি ২০২৩ পর্যন্ত ব্যয় হয়েছে	২৯১৫৯.০৬ লক্ষ টাকা।

২০২০-২১ অর্থবছরে বার্ষিক উন্নয়ন কর্মসূচিভুক্ত বাংলাদেশ তীত বোর্ডের বাস্তবায়নধীন/ নতুন অনুমোদিত প্রকল্পসমূহ	(ঘ) বাংলাদেশ তীত শিক্ষা ও প্রশিক্ষণ ইনস্টিটিউট, নরসিংদী এর আধুনিকায়ন ও অবকাঠামোগত সম্প্রসারণ:		
	২০২২-২৩ অর্থবছরের জানুয়ারি ২০২৩ পর্যন্ত ক্রমপুঞ্জিত বাস্তব অগ্রগতি	৫৯%	
	জানুয়ারি ২০২৩ পর্যন্ত ব্যয় হয়েছে	২১৩৬.৫২ লক্ষ টাকা।	
	(ঙ) তীতদের আর্থ-সামাজিক অবস্থার উন্নয়নে চলতি মূলধন সরবরাহ, ও তীতের আধুনিকায়ন:		
	২০২২-২৩ অর্থবছরের জানুয়ারি ২০২৩ পর্যন্ত ক্রমপুঞ্জিত বাস্তব অগ্রগতি	৬০.০০%।	
	জানুয়ারি ২০২৩ পর্যন্ত ব্যয় হয়েছে	৮৩৮৮.৯১ লক্ষ টাকা।	
(চ) শেখ হাসিনা নকশি পল্লি, জামালপুর (১ম পর্যায়):			
২০২২-২৩ অর্থবছরের আরএডিপিতে প্রকল্পটির অনুকূলে ১০০.০০ লক্ষ টাকা বরাদ্দ রাখা হয়। তবে এখনও এ প্রকল্পের অনুকূলে অর্থ অবমুক্ত করা সম্ভব হয়নি। প্রকল্পের আওতায় ৩০০.০০ একর জমির অধিগ্রহণ কার্যক্রম চলমান আছে। আইএমইডির সুপারিশক্রমে প্রকল্পটির ডিপিপি সংশোধন করা হবে।			
১৭	নতুন প্রকল্পসমূহ	নিম্নোক্ত প্রকল্পসমূহ ২০২২-২৩ অর্থবছরের আরএডিপি'তে বরাদ্দহীনভাবে অননুমোদিত নতুন প্রকল্প তালিকায় অন্তর্ভুক্ত আছে:	
		(ক) জামদানি ভিলেজ স্থাপন।	
		(খ) বঙ্গবন্ধু বস্ত্র ও পাট জাদুঘর এবং ফ্যাশন ডিজাইন ইনস্টিটিউট স্থাপন।	
		(গ) বাংলাদেশ তীত বোর্ড কমপ্লেক্স স্থাপন, মিরপুর, ঢাকা।	
(ঘ) তীত জাত পণ্যের বহুমুখীকরণ।			
২০	ডিজিটাল কার্যক্রম	বাংলাদেশ তীত বোর্ডের চলমান ক্ষুদ্রঋণ বিতরণ ও আদায় কার্যক্রম সহজীকরণ ও ই-সার্ভিসের আওতায় নিয়ে আসার লক্ষ্যে a2i এর সহযোগিতায় “e-Loan Management System for the Weavers” শীর্ষক ই-সার্ভিসটি বাস্তবায়ন করা হচ্ছে। সফটওয়্যার ডেভেলপমেন্ট কার্যক্রম বাস্তবায়নের জন্য গত ১৬.১০.২০১৮ তারিখে Synesis IT Ltd এর অনুকূলে NOA জারি করা হয়েছে এবং ১২.১১.২০১৮ তারিখে Synesis IT Ltd এর সাথে চুক্তি সম্পাদন করা হয়েছে। সফটওয়্যার ডেভেলপমেন্ট এর কাজ চলমান রয়েছে। বাংলাদেশ তীত বোর্ডের কার্যক্রমে গতিশীলতা ও স্বচ্ছতা আনয়ন এবং সেবা সহজীকরণের লক্ষ্যে ই-ফাইল (নথি) কার্যক্রম সফলভাবে বাস্তবায়ন করা হচ্ছে। সকল অফিসের সাথে Imo/Viber/Whatsapp/ Messenger এর মাধ্যমে Video call Mini Video Conference করে যোগাযোগ করা হচ্ছে। প্রধান কার্যালয় সিসিটিভি মাধ্যমে ২৪ ঘণ্টা কর্মকান্ড মনিটরিং করা হচ্ছে। বস্ত্র প্রক্রিয়াকরণ কেন্দ্র (সিপিপি), মাধবদী, নরসিংদী কেন্দ্রের কার্যক্রম IP ক্যামেরার মাধ্যমে প্রধান কার্যালয় হতে মনিটরিং করা হচ্ছে। বাতীবোর প্রধান কার্যালয়ে সরকারের বিভিন্ন অগ্রগতির তথ্যাদি ও প্রতিদিনকার সভার নোটিশ ডিজিটাল ডিসপ্লে বোর্ড এর মাধ্যমে প্রদর্শনের ব্যবস্থা করা হচ্ছে। প্রধান কার্যালয়ে এক্সেস কন্ট্রোল সিস্টেম এর মাধ্যমে কর্মকর্তা/কর্মচারীদের বায়োমেট্রিক হাজিরা মনিটরিং করা হচ্ছে।	
২১	রাজস্ব বাজেট বরাদ্দ ও ব্যয় বিবরণী	২০২২-২৩ অর্থবছরে রাজস্ব বাজেট বরাদ্দ রাখা হয়েছে	২৮৮০ লক্ষ টাকা
		বাতীবো এর নিজস্ব আয়	৪৫ লক্ষ টাকা
		সংশ্লিষ্ট মাসে ব্যয় হয়েছে	১৪৩ লক্ষ টাকা
		সংশ্লিষ্ট মাসে ক্রমপুঞ্জিত ব্যয় হয়েছে	১২৯৫ লক্ষ টাকা
		যা মোট বরাদ্দের	০
২২	অডিট-আপত্তি	জানুয়ারি ২০২৩ মাসে অডিট আপত্তি নিষ্পত্তি সংখ্যা	০
		বর্তমানে মাস পর্যন্ত ক্রমপুঞ্জিত আপত্তির সংখ্যা	৫৫টি
		যেখানে জড়িত টাকার পরিমাণ বর্তমান মাসে	৮০৫২ লক্ষ
২৫	বার্ষিক কর্মসম্পাদন চুক্তি (APA)	গত ২৮.২৬.২০২২ তারিখে বস্ত্র ও পাট মন্ত্রণালয়ের সাথে বাংলাদেশ তীত বোর্ডের (বাতীবো) এবং উক্ত তারিখে বাতীবো'র মাঠ পর্যায়ের কেন্দ্র/প্রতিষ্ঠানের সাথে বাতীবো'র ২০২২-২৩ অর্থবছরের বার্ষিক কর্মসম্পাদন চুক্তি স্বাক্ষরিত হয়।	



জাতীয় শুদ্ধাচার সংক্রান্ত প্রশিক্ষণ কোর্স



সেবা প্রদান প্রতিশ্রুতি বিষয়ক কর্মকর্তাদের প্রশিক্ষণ

বাংলাদেশ তীত বোর্ডের স্থায়ী/অস্থায়ী অনুমোদিত পদের বিপরীতে বর্তমানে কর্মরত ও শূন্য পদের বিবরণী (জানুয়ারি) ২০২৩ পর্যন্ত

সারণি-১

(১) স্থায়ী পদঃ								
(ক) প্রধান কার্যালয়								
ক্রঃ নং	পদের নাম	হেড নং	বেতন স্কেল	অনুমোদিত পদ	পূরণকৃত পদ	শূন্য পদের সংখ্যা		
			(জাঃ বেঃ স্কেঃ*/১৫ অনুযায়ী)			সরাসরি নিয়োগ/ প্রেষণে নিয়োগের মাধ্যমে পূরণ	পদোন্নতির মাধ্যমে পূরণ	মোট
১	চেয়ারম্যান		হেড পে	১	-	১	-	১
২	সদস্য		এ	৪	৩	১	-	১
৩	পরিচালক (প্রশাসন)		এ	১	-	১	-	১
৪	প্রধান হিসাব রক্ষক	৩	৫৬৫০০-৭৪৪০০	১	১	-	-	-
৫	প্রধান (পরিঃ ও বাস্তঃ)	৩	এ	১	১	-	-	-
৬	প্রধান (এমই)	৩	এ	১	-	-	১	১
৭	মহাব্যবস্থাপক (এসসিআর)	৩	এ	১	১	-	-	-
৮	উপ-মহাব্যবস্থাপক (এসসিআর)	৪	৫০০০০-৭১২০০	১	১	-	-	-
৯	উপ-মহাব্যবস্থাপক (মার্কেটিং)	৪	এ	১	-	-	১	১
১০	উপ-মহাব্যবস্থাপক (অপারেশন)	৪	এ	১	-	-	১	১
১১	উপ প্রধান হিসাব রক্ষক	৫	৪৩০০০-৬৯৮৫০	১	১	-	-	-
১২	উপ প্রধান (অর্থ)	৫	এ	১	১	-	-	-
১৩	উপ প্রধান (পরিঃ ও বাস্তঃ)	৫	এ	১	১	-	-	-
১৪	উপ প্রধান (এমই)	৫	এ	১	১	-	-	-
১৫	ব্যবস্থাপক (অপারেশন)	৫	এ	১	১	-	-	-
১৬	ব্যবস্থাপক (এসসিআর)	৫	এ	১	১	-	-	-
১৭	ব্যবস্থাপক (মার্কেটিং)	৫	এ	১	১	-	-	-
১৮	ব্যবস্থাপক (ক্রয়)	৫	এ	১	-	-	১	১
১৯	ব্যবস্থাপক (রক্ষণাবেক্ষণ)	৬	৩৫৫০০-৬৭০১০	১	১	-	-	-
২০	সহকারী প্রধান (পরিঃ ও বাস্তঃ)	৬	এ	২	২	-	-	-
২১	সহকারী প্রধান (এমই)	৬	এ	১	-	-	১	১
২২	সহকারী প্রধান হিসাব রক্ষক	৬	এ	১	১	-	-	-
২৩	সহকারী প্রধান (অর্থ)	৬	এ	১	১	-	-	-
২৪	সহকারী প্রধান নিরীক্ষক	৬	এ	১	১	-	-	-
২৫	সহকারী ব্যবস্থাপক (এসসিআর)	৬	এ	২	২	-	-	-
২৬	সহকারী ব্যবস্থাপক (মার্কেটিং)	৬	এ	১	১	-	-	-
২৭	সহকারী ব্যবস্থাপক (ক্রয়)	৬	এ	১	-	-	১	১
২৮	নির্বাহী প্রকৌশলী	৬	এ	১	১	-	-	-
২৯	মেডিকেল অফিসার	৯	২২০০০-৫৩০৬০	১	১	-	-	-
৩০	সহকারী পরিচালক	৯	এ	৩	২	-	১	১
৩১	জনসংযোগ কর্মকর্তা	৯	এ	১	১	-	-	-
৩২	গবেষণা কর্মকর্তা	৯	এ	৪	৪	-	-	-
৩৩	পরিসংখ্যানবিদ	৯	এ	১	১	-	-	-
৩৪	মূল্যায়ন কর্মকর্তা	৯	এ	১	-	১	-	১
৩৫	মার্কেটিং অফিসার	৯	এ	১	১	-	-	-
৩৬	কারিগরি কর্মকর্তা	৯	এ	২	২	-	-	-

* জাঃ বেঃ স্কেঃ = জাতীয় বেতন স্কেল

ক্রঃ নং	পদের নাম	হ্রোড নং	বেতন স্কেল	অনুমোদিত পদ	পূরণকৃত পদ	শূন্য পদের সংখ্যা		
			(জাঃ বেঃ স্কেঃ*/১৫ অনুযায়ী)			সরাসরি নিয়োগের মাধ্যমে	পদোন্নতির মাধ্যমে পূরণ	মোট
৩৭	মান নিয়ন্ত্রণ কর্মকর্তা	৯	৬	১	১	-	-	-
৩৮	সহকারী প্রকৌশলী (পুরঃ)	৯	৬	১	১	-	-	-
৩৯	হিসাব রক্ষণ কর্মকর্তা	৯	৬	২	২	-	-	-
৪০	ক্রয় কর্মকর্তা	৯	৬	১	১	-	-	-
৪১	সমিতি কর্মকর্তা	৯	৬	২	২	-	-	-
৪২	সমন্বয় কর্মকর্তা	৯	৬	১	১	-	-	-
৪৩	সহকারী সমন্বয় কর্মকর্তা	১১	১২৫০০-৩০২৩০	৩	৩	-	-	-
৪৪	সহকারী ভাণ্ডার কর্মকর্তা	১১	৬	১	১	-	-	-
৪৫	সহকারী হিসাব রক্ষক	১১	৬	৫	৫	-	-	-
উপমোট কর্মকর্তা =				৬৪	৫৩	৪	৭	১১
৪৬	সহকারী লাইব্রেরিয়ান	১১	১২৫০০-৩০২৩০	১	-	১	-	১
৪৭	উচ্চমান সহকারী	১৩	১১০০০-২৬৫৯০	১০	৯	১	-	১
৪৮	সাঁটলিপিকার-কাম-কম্পিউটার অপারেটর	১৩	১১০০০-২৬৫৯০	৬	৫	১	-	১
৪৯	হিসাব সহকারী	১৩	৬	৬	৪	২	-	২
৫০	নিরীক্ষক	১৩	৬	২	১	১	-	১
৫১	কোষাধ্যক্ষ	১৩	৬	১	১	-	-	-
৫২	কারিগরি সহকারী	১৩	৬	১	১	-	-	-
৫৩	সুপারভাইজার	১৩	৬	১	১	-	-	-
৫৪	ভাণ্ডার রক্ষক	১৩	৬	১	১	-	-	-
৫৫	কম্পাউন্ডার-কাম-ক্লিনিক্যাল এসিট্যান্ট	১৩	৬	১	১	-	-	-
৫৬	সাঁটমুদ্রাক্ষরিক-কাম-কম্পিউটার অপারেটর	১৪	১০২০০-২৪৬৮০	৭	৪	৩	-	৩
৫৭	ড্রাফটস্ম্যান	১৫	৯৭০০-২৩৪৯০	১	১	-	-	-
৫৮	অফিস সহকারী-কাম-কম্পিউটার মুদ্রাক্ষরিক	১৬	৯৩০০-২২৪৯০	২০	০	১০	১০	২০
৫৯	ইলেকট্রিশিয়ান	১৬	৬	১	১	-	-	-
৬০	গাড়ি চালক	১৬	৬	৭	৪	৩	-	৩
৬১	ফটোকপি অপারেটর	১৮	৮৮০০-২১৩১০	১	১	-	-	-
৬২	রেকর্ড কিপার	১৮	৬	১	১	-	-	-
৬৩	ডেসপাস রাইডার	১৮	৬	১	১	-	-	-
৬৪	অফিস সহায়ক	২০	৮২৫০-২০০১০	১৮	৯	৯	-	৯
৬৫	নিরাপত্তা প্রহরী	২০	৬	৪	১	৩	-	৩
৬৬	পরিচ্ছন্নতা কর্মী	২০	৬	২	১	১	-	১
উপমোট কর্মচারী =				৯৩	৪৮	৩৫	১০	৪৫
উপমোট (ক) =				১৫৭	১০১	৩৯	১৭	৫৬

* জাঃ বেঃ স্কেঃ = জাতীয় বেতন স্কেল

ক্রঃ নং	পদের নাম	গ্রেড নং	বেতন স্কেল (জাঃ বেঃ স্কেঃ*/১৫ অনুযায়ী)	অনুমোদিত পদ	পূরণকৃত পদ	শূন্য পদের সংখ্যা		
						সরাসরি নিয়োগের মাধ্যমে	পদোন্নতির মাধ্যমে পূরণ	মোট
১	লিয়াজোঁ অফিসার	৯	২২০০০-৫৩০৬০	২৬	১৭	১	৮	৯
উপমোট কর্মকর্তা =				২৬	১৭	১	৮	৯
২	ফিল্ড সুপারভাইজার	১৩	১১০০০-২৬৫৯০	৮৭	৪৮	২০	১৯	৩৯
৩	অফিস সহকারী-কাম-কম্পিউটার মুদ্রাক্ষরিক	১৬	৯৩০০-২২৪৯০	১১	-	৬	৫	১১
৪	অফিস সহায়ক/বার্তাবাহক	২০	৮২৫০-২০০১০	২০	১৫	৫	-	৫
উপমোট কর্মচারী =				১১৮	৬৩	৩১	২৪	৫৫
উপমোট (খ) =				১৪৪	৮০	৩২	৩২	৬৪
(গ) বাংলাদেশ তাঁত শিক্ষা ও প্রশিক্ষণ ইন্সটিটিউট, নরসিংদী								
১	অধ্যক্ষ	৩	৫৬৫০০-৭৪৪০০	১	-	১	-	১
২	সিনিয়র ইনস্ট্রাক্টর	৬	৩৫৫০০-৬৭০১০	৩	৩	-	-	-
৩	ইনস্ট্রাক্টর (গবেষণা কর্মকর্তা)	৯	২২০০০-৫৩০৬০	৪	৪	-	-	-
৪	ডিজাইনার (ইনস্ট্রাক্টর)	৯	৫৫	২	২	-	-	-
৫	হিসাব রক্ষণ কর্মকর্তা	৯	৫৫	১	-	১	-	১
উপমোট কর্মকর্তা =				১১	৯	২	০	২
৬	অফিস সহকারী	১৩	১১০০০-২৬৫৯০	২	১	১	-	১
৭	টেকনিশিয়ান	১৪	১০২০০-২৪৬৮০	২	২	-	-	-
৮	ক্রাফটসম্যান	১৬	৯৩০০-২২৪৮০	৩	১	২	-	২
৯	কম্পিউটার মুদ্রাক্ষরিক	১৬	৫৫	২	-	১	১	২
১০	গাড়ি চালক	১৬	৫৫	৩	৩	১	-	১
১১	সাহায্যকারী	২০	৮২৫০-২০০১০	৪	৩	-	-	-
১২	অফিস সহায়ক	২০	৫৫	৩	১	২	-	২
১৩	নিরাপত্তা প্রহরী	২০	৫৫	৪	১	৩	-	৩
১৪	পরিচ্ছন্নতা কর্মী	২০	৫৫	২	২	-	-	-
উপমোট কর্মচারী =				২৫	১৪	১০	১	১১
উপমোট (গ) =				৩৬	২৩	১২	১	১৩
মোট স্থায়ী পদ				৩৩৭	২০৪	৮৩	৫০	১৩৩

* জাঃ বেঃ স্কেঃ = জাতীয় বেতন স্কেল

(২) অস্থায়ী পদঃ								
ক্রঃ নং	পদের নাম	গ্রেড নং	বেতন স্কেল	অনুমোদিত পদ	পূরণকৃত পদ	শূন্য পদের সংখ্যা		
			(জাঃ বেঃ স্কেঃ*/১৫)			সরাসরি	পদোন্নতির	মোট
(ক) ট্রেনিং প্রোগ্রাম এন্ড ইমপ্রুভমেন্ট টেকনোলজি (টিপিআইটি), নরসিংদী ও বেড়া (পাবনা)								
১	প্রশিক্ষক	৯	২২০০০-৫৩০৬০	২	২	-	-	-
উপমোট কর্মকর্তা =				২	২	০	০	০
২	হিসাব রক্ষক/কোষাধ্যক্ষ	১৩	১১০০০-২৬৫৯০	১	১	-	-	-
৩	মাস্টার ডায়ার	১৫	৯৭০০-২৩৪৯০	২	১	১	-	১
৪	দক্ষ তাঁতি	১৬	৯৩০০-২২৪৯০	২	-	২	-	২
৫	অফিস সহকারী-কাম-কম্পিউটার মুদ্রাক্ষরিক ক্লার্ক-কাম টাইপিষ্ট	১৬	৯৩০০-২২৪৯০	২	১	১	-	১
৬	টেকনিশিয়ান	১৭	৯০০০-৯০৯৫	২	২	-	-	-
৭	কার্পেন্টার	১৮	৮৮০০-২১৩১০	১	১	-	-	-
৮	কার্পেন্টার হেলপার	১৯	৮৫০০-২০৫৭০	১	১	-	-	-
৯	দক্ষ বুনন সাহায্যকারী	১৯	৮৫০০-২০৫৭০	১	১	-	-	-
১০	স্কিল্ড ডাইং হেলপার	১৯	৮৫০০-২০৫৭০	১	-	১	-	১
১১	অফিস সহায়ক	২০	৮২৫০-২০০১০	২	১	১	-	১
১২	নিরাপত্তা প্রহরী	২০	৮২৫০-২০০১০	২	১	১	-	১
উপমোট কর্মচারী				১৭	১০	৭	০	৭
উপমোট (ক)				১৯	১২	৭	০	৭
(খ) তাঁতিদের জন্য ক্ষুদ্রঋণ কর্মসূচি								
১	কম্পিউটার অপারেটর	১৩	১১০০০-২৬৫৯০	২	২	-	-	-
২	অফিস সহায়ক	২০	৮২৫০-২০০১০	২	২	-	-	-
উপমোট (খ)				৪	৪	০	০	০
(গ) রংপুর প্রশিক্ষণ কেন্দ্র, বেসিক সেন্টার ও প্রদর্শনী কাম বিক্রয় কেন্দ্র স্থাপন								
১	প্রশিক্ষক	৯	২২০০০-৫৩০৬০	১	১	-	-	-
২	ডিজাইনার	৯	২২০০০-৫৩০৬০	১	১	-	-	-
উপমোট কর্মকর্তা				২	২	০	০	০
৪	হিসাব সহকারী	১৩	১১০০০-২৬৫৯০	১	১	-	-	-
৫	দক্ষ তাঁতি	১৬	৯৩০০-২২৪৯০	২	২	-	০	-
উপমোট কর্মচারী				৩	৩	০	০	০
উপমোট (গ)				৫	৫	০	০	০
(ঘ) সিলেটের মণিপুরী তাঁত শিল্পের উন্নয়নে প্রশিক্ষণ, নক্সা উন্নয়ন, তাঁত বস্ত্র প্রদর্শনী ও বিক্রয় কেন্দ্র স্থাপন								
১	প্রশিক্ষক	৯	২২০০০-৫৩০৬০	১	১	-	-	-
উপমোট কর্মকর্তা				১	১	০	০	০
২	মাস্টার ডায়ার	১৫	৯৭০০-২৩৪৯০	১	১	-	-	-
৩	দক্ষ তাঁতি	১৬	৯৩০০-২২৪৯০	১	১	-	-	-
৪	সাহায্যকারী	২০	৮২৫০-২০০১০	১	১	-	-	-
৫	নিরাপত্তা প্রহরী	২০	৮২৫০-২০০১০	৩	৩	-	-	-
উপমোট কর্মচারী				৬	৬	০	০	০
উপমোট (ঘ)				৭	৭	০	০	০
মোট অস্থায়ী (ক+খ+গ+ঘ)				৩৫	২৮	৭	০	৭
সর্বমোট (স্থায়ী+অস্থায়ী)				৩৭২	২৩২	৯০	৫০	১৪০

* জাঃ বেঃ স্কেঃ = জাতীয় বেতন স্কেল

হস্ত চালিত তাঁত বস্ত্র সরঞ্জামাদি উন্নয়ন কেন্দ্র (সিএইচপিইডি)

প্রশিক্ষণ সংক্রান্ত মাসিক প্রতিবেদন

মাস: জানুয়ারি ২০২৩

সারণি- ২.১

কেন্দ্রের নাম	কোর্সের নাম	কোর্সের মেয়াদ	প্রশিক্ষণার্থীর লক্ষ্যমাত্রা (জন)	চলতি মাসে কোর্সের সংখ্যা	চলতি মাসে কোর্স শুরুর তারিখ	চলতি কোর্স সমাপ্তির তারিখ	চলতি কোর্সে প্রশিক্ষণার্থীর সংখ্যা (জন)	সমাপ্ত কোর্সের সংখ্যা	বিএইচটিআই হতে প্রশিক্ষণপ্রাপ্ত প্রশিক্ষণার্থীর সংখ্যা		সর্বমোট (কোর্স শুরু থেকে বর্তমান সময় পর্যন্ত)	মন্তব্য
									পুরুষ	মহিলা		
১	২	৩	৪	৫	৬	৭	৮	৯	১০	১১	১২	১৩
(ক) হস্ত চালিত তাঁত বস্ত্র সরঞ্জামাদি উন্নয়ন কেন্দ্র (সিএইচপিইডি)	বুনন ও বাজারজাতকরণ	০১ মাস	২০	-	-	-	-	৩২ টি	৫৭১	১৬১	৭৩২	
	বুনন ও বাজারজাতকরণ	০২ মাস	২০	-	-	-	-	৬৯ টি	৭০৫	৫১২	১২১৭	
	রংকরণ ও বুনন	০২ মাস	২০	-	-	-	-	০৭ টি	৬৬	৫৯	১২৫	
	বুনন ও বাজার জাত করণ	১২ দিন	২০	-	-	-	-	১টি	১৫	৫	২০	
মোট =									১৩৫৭	৭৩৭	২০৯৪	
(খ) প্রশিক্ষণ কর্মসূচি ও প্রযুক্তি উন্নয়ন (টিপিআইটি, নরসিংদী)	১) বুনন ও রংকরণ	০৪ মাস	১০	-	-	-	-	০৬ টি	৫৯	৮	৬৭	
	২) সুতা রংকরণ	০৪ মাস	১০	-	-	-	-	০১ টি	৮	০	৮	
	৩) সুতা রংকরণ	০২ মাস	২০	-	-	-	-	২৯ টি	৩০৯	১৮৪	৪৯৩	
	৪) ডবি ও জ্যাকার্ড ডিজাইনে বুনন	০২ মাস	২০	-	-	-	-	১৬ টি	২১৩	৬০	২৭৩	
	৫) এস.এ জীতে বুনন	০১ মাস	২০	-	-	-	-	০৩ টি	০	৫৪	৫৪	
	৬) টাই এন্ড ডাই	০১ মাস	২০	-	-	-	-	০২ টি	০	৪০	৪০	
	৭) ব্লক ও বাটিক	০১ মাস	২০	-	-	-	-	০৪ টি	৮	৬৬	৭৪	
	৮) ব্লক ও বাটিক প্রিন্টিং	০২ মাস	২০	-	-	-	-	৩৩ টি	৩১	৫৯৯	৬৩০	
	৯) টাই এন্ড ডাই	০২ মাস	২০	-	-	-	-	৩০ টি	২৬২	২৮৪	৫৪৬	
	১০) এস এ জীতে বুনন	০২ মাস	২০	-	-	-	-	২২ টি	২৪২	১৩০	৩৭২	
	১১) স্ক্রিন প্রিন্টিং	০২ মাস/১০ দিন	২০	-	-	-	-	২২ টি	২৬৪	১৩৯	৪০৩	
	১২) ব্যয় নিরূপণ ও বাজারজাতকরণ	০২ মাস	২০	-	-	-	-	১৩ টি	১৮৬	৪৮	২৩৪	
	১৩) টেক্সটাইল প্রিন্টিং	০২ মাস	২০	-	-	-	-	০৭ টি	০	১৩১	১৩১	
	১৪) তাঁত বস্ত্রের বাজারজাতকরণ	০২ মাস	২০	-	-	-	-	০৫টি	৪৫	৩৮	৮৩	
	১৫) এসএ তাতে বুনন	০৭ দিন	২০	-	-	-	-	০২টি	২	৩৮	৪০	
	১৬) জামদানি বুনন	১৪ দিন	২০	-	-	-	-	০২টি	৮	৩২	৪০	
	১৭) সুতা রংকরণ	০৭ দিন	২০	-	-	-	-	০৫টি	১১	৮৯	১০০	
১৮) ব্লক ও বাটিক প্রিন্টিং ও টাই ডাই	০৭ দিন	২০	-	-	-	-	০৫টি	১৭	৬৯	৮৬		
মোট =									১৬৬৫	২০০৯	৩৬৭৪	
(গ) SETVET কর্মসূচির আওতায় (২০০৯-১০ ও ২০১১-১২ অর্থবছরে)											১৭৩৯	১৭৩৯

মাসঃ জানুয়ারি ২০২৩

ঘ) সিএইচপিইডি'র আওতায় প্রামাণ্য প্রশিক্ষণ সংক্রান্ত তথ্যাবলিঃ

সারণি- ২.২

ক্রঃ নং	কোর্সের নাম	কোর্সের মেয়াদ	প্রতি কোর্সে ভর্তির লক্ষ্যমাত্রা	চলতি মাসে কোর্স সংখ্যা	চলতি মাসে কোর্স শুরুর তারিখ	চলতি কোর্স সমাপ্তির তারিখ	চলতি কোর্সে প্রশিক্ষণার্থীর সংখ্যা	সমাপ্ত কোর্স সংখ্যা	কোর্স শুরুর থেকে বর্তমান সময় পর্যন্ত এ কেন্দ্রে হতে প্রামাণ্য প্রশিক্ষণপ্রাপ্ত প্রশিক্ষণার্থীর সংখ্যা		
									পুরুষ	মহিলা	মোট
১।	রংকরণ ও বুনন	১২ দিন	২০ জন	-	-	-	-	০১ টি	১০	১০	২০
২।	ব্লক ও বাটিক প্রিন্টিং	১২/১৪ দিন	২০ জন	-	-	-	-	১০ টি	২৯	১৪৬	১৭৫
৩।	সুতা রংকরণ	৫/১২ দিন	২০ জন	-	-	-	-	০৫ টি	১৫	৮৫	১০০
৪।	সুতা রংকরণ	১৪ দিন	২০ জন	-	-	-	-	০৪ টি	১৩	৬৭	৮০
৫।	বুনন ও বাজারজাতকরণ	১২ দিন	২০ জন	-	-	-	-	০২ টি	২১	১৮	৩৯
৬।	টাই এন্ড ডাই	৭/১২ দিন	২০ জন	-	-	-	-	০৫ টি	১৪	৮৫	৯৯
৭।	সেমি-অটোমেটিক তাঁতে বুনন	১২ দিন	২০ জন	-	-	-	-	০১ টি	৩	১৭	২০
৮।	ফ্যাশন ডিজাইন এন্ড প্যাটার্ন মেকিং	১৪ দিন	২০ জন	-	-	-	-	০১ টি	-	২০	২০
৯।	স্ক্রীন প্রিন্টিং	০৭ দিন	২০ জন	-	-	-	-	০১ টি	২	১৮	২০
১০।	টেকসই ও পরিবেশ বান্ধব কাপড় রংকরণ	০৭ দিন	২০ জন	-	-	-	-	০১ টি	১	১৯	২০
১১।	বস্ত্র বয়ন	০৭ দিন	২০ জন	-	-	-	-	০১ টি	০	২০	২০
মোট=									১০৮	৫০৫	৬১৩
সর্বমোট (ক+খ+গ+ঘ)									৩১৩০	৪৯৯০	৮১২০

জাত শিক্ষা ও প্রশিক্ষণ ইনস্টিটিউট(বিএইচটিআই), নরসিংদীর একাডেমিক কার্যক্রম সংক্রান্ত তথ্যাবলি

সারণি- ২.৩

ক্রঃ নং	কোর্সের নাম	কোর্সের মেয়াদ	শিক্ষাবর্ষ	শিক্ষার্থীর লক্ষ্যমাত্রা (জন)	কোর্স নম্বর	শিক্ষার্থীর সংখ্যা (জন)	সমাপ্ত কোর্সের সংখ্যা	বিএইচটিআই হতে উত্তীর্ণ শিক্ষার্থীর সংখ্যা
১	২	৩	৪	৫	৬	৭	৮	৯
১।	ডিপ্লোমা-ইন-টেক্সটাইল	৪ বৎসর	২০১৮-১৯	১০০	৯	৬৮	২০১০ হতে ২০১৮ পর্যন্ত ০৮ টি	৩৯+৪৯+৭৯+৮৪+৭০+৮১+৭২+৮৫ মোট= ৫৫৯ জন
২।		৪ বৎসর	২০১৯-২০	১০০	১০	৭০		
৩।		৪ বৎসর	২০২০-২১	১০০	১১	৭৮		
৪।		৪ বৎসর	২০২১-২২	২০০	১২	১৫৪		
মোট=						৩৭০		
১।	বি এস সি-ইন-টেক্সটাইল ইঞ্জিনিয়ারিং	৪ বৎসর	২০১৮-১৯	১০০	১	৭২		শিক্ষা কার্যক্রম চলমান রয়েছে।
২।		৪ বৎসর	২০১৯-২০	১০০	২	৮৩		
৩।		৪ বৎসর	২০২০-২১	১০০	৩	৮২		
মোট=						২৩৭		

তীত প্রশিক্ষণ উপকেন্দ্র, বেড়া, পাবনা এর প্রশিক্ষণ সংক্রান্ত তথ্যাবলি

সারণি- ২.৪

ক্রঃ নং	কোর্সের নাম	কোর্সের মেয়াদ	প্রতি কোর্সে ভর্তির লক্ষ্যমাত্রা	চলতি কোর্স সংখ্যা	চলতি কোর্স শুরুর তারিখ	চলতি কোর্স সমাপ্তির তারিখ	চলতি কোর্সে প্রশিক্ষণার্থীর সংখ্যা	সমাপ্ত কোর্সের সংখ্যা	শুরু থেকে বর্তমান সময় পর্যন্ত প্রশিক্ষণপ্রাপ্ত প্রশিক্ষণার্থীর সংখ্যা (জন)
১।	বুনন	১ মাস	২০ জন	-	-	-	-	৯৬	১৭৫৩
২।	রং করণ	১ মাস	২০ জন	-	-	-	-	৬১	১০৩৩
৩।	রং করণ ও বুনন	২ মাস	২০ জন	-	-	-	-	২০	৩৩৬
৪।	টেক্সটাইল প্রিন্টিং	২ মাস	২০ জন	-	-	-	-	২২	৩৬৭
৫।	রংকরণ ও বুনন (SETVET)	২ মাস	২০ জন	-	-	-	-	৩	৬০
৬।	টেক্সটাইল প্রিন্টিং (SETVET)	২ মাস	২০ জন	-	-	-	-	৩	৬০
৭।	টেক্সটাইল প্রিন্টিং	১ মাস	২০ জন	-	-	-	-	৪	৬৭
৮।	সুতা রংকরণ ও বুনন	১ মাস	২০ জন	-	-	-	-	৪	৭০
৯।	টেক্সটাইল প্রিন্টিং (স্রাম্যমাণ)	১০ দিন	২০ জন	-	-	-	-	২	৪০
১০।	রংকরণ ও বুনন (স্রাম্যমাণ)	১৪ দিন	২০ জন	-	-	-	-	২	৪০
১১।	টেক্সটাইল প্রিন্টিং (স্রাম্যমাণ)	১৪ দিন	২০ জন	-	-	-	-	১	২০
১২।	টেক্সটাইল প্রিন্টিং (স্রাম্যমাণ)	১২ দিন	২০ জন	-	-	-	-	২	৪০
১৩।	রংকরণ ও বুনন (স্রাম্যমাণ)	১২ দিন	২০ জন	-	-	-	-	২	৪০
১৪।	রংকরণ ও বুনন	১ মাস	২০ জন	-	-	-	-	১	২০
১৫।	ব্লক ও বাটিক প্রিন্টিং	১ মাস	২০ জন	-	-	-	-	১	২০
১৬।	টেকসই ও পরিবেশ বান্ধব সুতা/কাপড় রংকরণ	৫/৭/১২ দিন	২০ জন	-	-	-	-	৬	১২০
১৭।	ব্লক ও বাটিক প্রিন্টিং (স্রাম্যমাণ)	৭ দিন	২০ জন	-	-	-	-	১	২০
১৮।	স্ক্রীন প্রিন্টিং (প্রাতিষ্ঠানিক)	১২ দিন	২০ জন	-	-	-	-	১	২০
১৯।	স্ক্রীন প্রিন্টিং (স্রাম্যমাণ)	৭ দিন	২০ জন	-	-	-	-	১	২০
২০।	টাই এন্ড ডাই (স্রাম্যমাণ)	৭ দিন	২০ জন	-	-	-	-	১	২০
২১।	ব্লক ও বাটিক প্রিন্টিং (প্রাতিষ্ঠানিক)	১২ দিন	২০ জন	-	-	-	-	১	২০
২২।	টাই এন্ড ডাই (প্রাতিষ্ঠানিক)	৭/১২ দিন	২০ জন	-	-	-	-	৬	১২০
২৩।	ফ্যাশন ডিজাইন ও প্যাটার্ন মেকিং (স্রাম্যমাণ)	৭ দিন	২০ জন	-	-	-	-	২	৪০
২৪।	ডাইং-প্রিন্টিং (স্রাম্যমাণ)	৭ দিন	২০ জন	-	-	-	-	৪	৭৯
২৫।	ডাইং ও আধুনিক ডিজাইন (স্রাম্যমাণ)	৭ দিন	২০ জন	-	-	-	-	২	৪০
২৬।	টাই ডাই এন্ড ডাইং প্রিন্টিং (স্রাম্যমাণ)	৭ দিন	২০ জন	-	-	-	-	২	৩৫
২৭।	সুতা কাপড় ডাই এন্ড ডাই ও ব্লক (প্রাতিষ্ঠানিক)	৫ দিন	২০ জন	-	-	-	-	৪	৮০
মোট=									৪৫৮০

মাসঃ জানুয়ারি ২০২৩

জাত প্রশিক্ষণ কেন্দ্র, সাতমাথা রংপুর প্রশিক্ষণ কেন্দ্রের প্রশিক্ষণ সংক্রান্ত তথ্যাবলি

ক্রঃ নং	কোর্সের নাম	কোর্সের মেয়াদ	প্রতি কোর্সে ভর্তির লক্ষ্যমাত্রা	চলতি কোর্স সংখ্যা	চলতি কোর্স শুরুর তারিখ	চলতি কোর্স সমাপ্তির তারিখ	চলতি কোর্সে প্রশিক্ষণার্থীর সংখ্যা (জন)	সমাপ্ত কোর্সের সংখ্যা	পুরুষ	মহিলা	
(ক) প্রকল্পকালীন সময়ে প্রশিক্ষণঃ											
১।	রংকরণ ও প্রিন্টিং	২ মাস	২০ জন	-	-	-	-	১০ টি	২০৩	৪৭	
২।	এস. এ তাঁতে বুনন	২ মাস	২০ জন	-	-	-	-	১০ টি	২০৩	৪৭	
								উপমোট (ক) =	২০ টি	৪০৬	৯৪
(খ) রাজস্ব বাজেটের আওতায় প্রশিক্ষণঃ											
১।	রংকরণ ও প্রিন্টিং	২ মাস	২০ জন	-	-	-	-	২ টি	৪০	০	
২।	এস. এ তাঁতে বুনন	২ মাস	২০ জন	-	-	-	-	১ টি	২০	০	
৩।	এস. এ তাঁতে বুনন	১ মাস	২০ জন	-	-	-	-	৬ টি	৪০	৮০	
৪।	রংকরণ ও প্রিন্টিং	১ মাস	২০ জন	-	-	-	-	৪ টি	৪০	৪০	
৫।	রংকরণ ও প্রিন্টিং	১৪ দিন	২০ জন	-	-	-	-	০৪টি	৩৪	৪৬	
৬।	বস্ত্র বয়ন	৭/১২ দিন	২০ জন	-	-	-	-	০৫টি	৪২	৫৮	
৭।	স্ট্রীম প্রিন্টিং ও টেকসই রংকরণ	০৭ দিন	২০ জন	-	-	-	-	০৪ টি	৩২	৫৪	
৮।	রুক ও বাটিক	০৭/১২ দিন	২০ জন	-	-	-	-	০৮ টি	৯৮	৬২	
৯।	টাই এন্ড ডাই (প্রশিক্ষণ)	০৭দিন	২০ জন	-	-	-	-	০১টি	১০	১০	
								উপমোট (খ) =	২৪টি	৩৫৬	৩৫০
								সর্বমোট (ক+খ) =	৭৬২	৮৫৬	৪৪৪

সিলেট প্রশিক্ষণ কেন্দ্রের প্রশিক্ষণ সংক্রান্ত তথ্যাবলি

ক্রঃ নং	কোর্সের নাম	কোর্সের মেয়াদ	প্রতি কোর্সে ভর্তির লক্ষ্যমাত্রা	চলতি কোর্স সংখ্যা	চলতি কোর্স শুরুর তারিখ	চলতি কোর্স সমাপ্তির তারিখ	চলতি কোর্সে প্রশিক্ষণার্থীর সংখ্যা (জন)	সমাপ্ত কোর্সের সংখ্যা	পুরুষ		মহিলা	
(ক) প্রকল্পকালীন সময়ে প্রশিক্ষণঃ												
১।	রংকরণ ও প্রিন্টিং	২ মাস	২০ জন	-	-	-	-	১৫ টি	-	-	-	৩০০
২।	এস. এ তাঁতে বুনন	২ মাস	২০ জন	-	-	-	-	১৫ টি	-	-	-	৩০০
								উপমোট (ক)	৩০ টি	-	-	৬০০
(খ) কর্মসূচির আওতায় প্রশিক্ষণঃ												
১।	রংকরণ ও প্রিন্টিং	২ মাস	২০ জন	-	-	-	-	৭ টি	৬০	-	-	১০০
২।	এস. এ তাঁতে বুনন	২ মাস	২০ জন	-	-	-	-	৭ টি	৬০	-	-	১০০
								উপমোট (খ)	১৪ টি	১২০	-	২০০
(গ) রাজস্ব বাজেটের আওতায় প্রশিক্ষণঃ												
১।	রংকরণ ও প্রিন্টিং	২ মাস	২০ জন	-	-	-	-	১ টি	৫	-	-	১৫
২।	এস. এ তাঁতে বুনন	২ মাস	২০ জন	-	-	-	-	২ টি	১৪	-	-	২৬
৩।	রংকরণ ও প্রিন্টিং	১ মাস	২০ জন	-	-	-	-	৬ টি	৩০	-	-	৯০
৪।	এস. এ তাঁতে বুনন	১ মাস	২০ জন	-	-	-	-	৩ টি	১৮	-	-	৪২
৫।	এস. এ তাঁতে বুনন	১২ দিন	২০ জন	-	-	-	-	১ টি	৩	-	-	১৭
৬।	এস. এ তাঁতে বুনন	১৪ দিন	২০ জন	-	-	-	-	০২ টি	০	-	-	৪০
৭।	বস্ত্র বয়ন	৫/১০/১২ দিন	২০ জন	-	-	-	-	০৭টি	২০	-	-	১২৬
৮।	পরিবেশ বান্ধব সূতা/কাপড় রং করণ	০৭ দিন	২০ জন	-	-	-	-	০৫ টি	২১	-	-	৭৯
৯।	টাই এন্ড ডাই প্রিন্টিং	০৭ দিন	২০ জন	-	-	-	-	৫টি	৯	-	-	৮৫
১০।	ফ্যাশন ডিজাইন এন্ড প্যাটার্ন মেকিং	০৭ দিন	২০ জন	-	-	-	-	২টি	২৫	-	-	১৫
								উপমোট (গ) =	২১ টি	১৪৫	-	৫৩৫
								সর্বমোট (ক+খ+গ)	২৬৫	২৬৫	-	১৩৩৫

বস্ত্র প্রক্রিয়াকরণ কেন্দ্র (সিপিএস) মাধবদী, নরসিংদী-এর

জানুয়ারি ২০২৩ মাসের কার্যাবলী

(ক) সার্ভিস ও আয়ের বিবরণঃ

সারণি- ৩.১

সার্ভিসের নাম	মাসিক উৎপাদন/সার্ভিসিং এর পরিমাণ (মিটার)	উৎপাদন/সার্ভিসিং হতে আয় (টাকায়)	অন্যান্য আয় টাকায় (কর্মকর্তা/কর্মচারী / পার্টিদের কাছ থেকে প্রাপ্ত)	মোট আয় (৩+৪)	মন্তব্য
১	২	৩	৪	৫	৬
স্টেন্ডার সার্ভিস	৭৮৬০০	৮৮৯৪৮.৬৫	-		
জিগার সার্ভিসিং	১৪২৭৪৭৩	২৭০৯৯৭২.৩০	-		
জেট সার্ভিসিং	৩১১১০	৭১৭০৬.৮০	-		
প্রিন্টিং	২১১৬৯	৭৬৩৯৮.৩০	-		
ক্যালেন্ডারিং	৫১৮৬৫২	১৭০১৬১.৫০	-		
সিনজিং	৯৩০২৭৭	৬৬২৩৪৪.০০	-		
হাইড্রো-এক্সট্রাক্টর	১০৭০৯৫২	৮১৯৮৪.৪৯	-		
রোটারী প্রিন্টিং সার্ভিস	৫৪২২.০	৪৩৭৫১.০০	-		
মার্সেরাইজিং সার্ভিস	১৭৭৬২	১৭৫০৬.৫০	-		
ক্রথ ফোল্ডিং সার্ভিস	০	০.০০	-		
ক্রথ ইম্পেকশন এন্ড রোলিং	২৫৬১১০	২২৪০৬.৮০	-		
লুপ স্টিম সার্ভিস	১০১৭৫৬৪	৫৫৬৫২০.৯০	-		
ওয়াশিং চার্জ	১১১২৪৯৭	৭৯০৯০০.১০	-		
ড্রাই সিলিন্ডার	২৩৫৮৬	৯০২৭.৯০	-		
পিগমেন্ট প্রিন্টিং চার্জ	০	০.০০	-		
রি-এক্সিট প্রিন্টিং চার্জ	০	০.০০	-		
মোট	৬৫১১১৭৪	৫৩০১৬২৯.২৪	-	৫৩০১৬২৯	

(খ) মাসিক মোট ব্যয়ের বিবরণঃ

উৎপাদন ব্যয় (টাকায়)	ওভারহেড ব্যয় (টাকায়)	মোট ব্যয় (টাকায়) (১+২)	আয় ব্যয়ের পার্থক্য (টাকায়)		মন্তব্য
			বর্তমান মাসে লাভ/ক্ষতি	জুলাই' ২০২২ মাস হতে বর্তমান সময়ে লাভ (৪+৫)	
১	২	৩	৪	৫	৬
৩৯১৪১৬৪	৮১২০০৪	৪৭২৬১৬৮	৫৭৫৪৬১.৪৮	২৩১৪৮৫২.৪৮	

(গ) প্রতিষ্ঠানের ধরন ও জনবলের বিবরণঃ

প্রতিষ্ঠানের ধরন	জনবল			মোট	মন্তব্য
	কর্মকর্তা	কর্মচারী	দৈনিক/ভিত্তিক সাহায্যকারী (২৬ জন) ও সুইপার (১জন)		
স্ব-উপার্জিত	৩	২৪	২৭	৫৪	

(ঘ) যন্ত্রপাতি ও এর বর্তমান অবস্থাঃ

যন্ত্রপাতির নাম	সংখ্যা	চালু	অলস	অকেজো	মন্তব্য
১	২	৩	৪	৫	৬
১। উৎপাদন/ সার্ভিসিংয়ের মূল মেশিন					
হিট সেট স্টেন্ডার	২	২	-	-	
ডাইং জিগার	৭	৭	-	-	
৭-বউল ক্যালেন্ডার	১	১	-	-	
জেট ডাইং একটিউব	১	১	-	-	
সিনজিং	১	১	-	-	
হাইড্রো-এক্সট্রাক্টর	২	২	-	-	
ফ্ল্যাট বেড স্ক্রিন প্রিন্টিং	১	১	-	-	
ড্রাই সিলিন্ডার	১	-	১	-	

যন্ত্রপাতির নাম	সংখ্যা	চালু	অলস	অকেজো	মন্তব্য
১	২	৩	৪	৫	৬
ড্যাম্পিং মেশিন	১	১	-	-	
ভার্টিক্যাল স্টিম বয়লার	২	১	১	-	
এক্সপোজিং মেশিন	১	১	-	-	
ডিজেল জেনারেটর	১	-	-	১	

সিপিসি, মাধবদী কেন্দ্রের মাসিক আয়-ব্যয় (আগস্ট ২০২২- জানুয়ারি ২০২৩ পর্যন্ত)

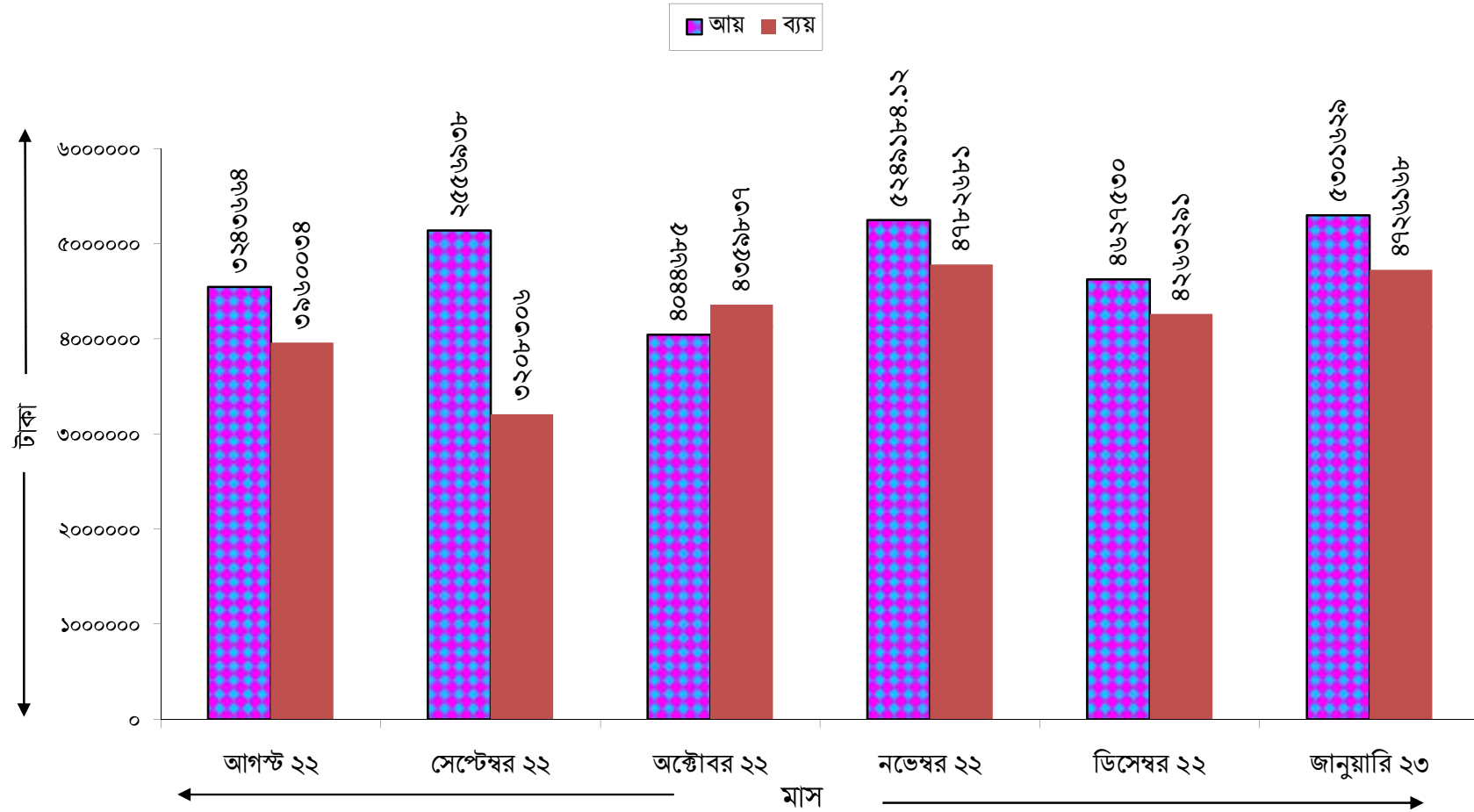

টেক্সটাইল ফ্যাসিলিটিজ সেন্টার (টিএফসি)

শোভারামপুর, কুমিল্লা

জানুয়ারি ২০২৩ মাসের কার্যাবলী

(ক) সার্ভিস ও আয়ের বিবরণঃ

সারণি- ৩.৪

সার্ভিসের নাম	উৎপাদন/ সার্ভিসিং এর পরিমাণ (মিঃ/কেজি)	উৎপাদন/ সার্ভিসিং হতে আয় (টাকায়)	অন্যান্য আয় (টাকায়) (কর্মকর্তা/কর্মচারী/পার্টিদের কাছ থেকে প্রাপ্ত)	মোট আয় (৩+৪)	মন্তব্য
১	২	৩	৪	৫	৬
					কেন্দ্রের উৎপাদন/সার্ভিসিং সেবা গ্রহণকারী কোন প্রতিষ্ঠান না থাকায় কার্যক্রম বন্ধ আছে। কেন্দ্রটিকে তীত প্রশিক্ষণ কেন্দ্রে রূপান্তর করার কার্যক্রম চলমান আছে।

(খ) মাসিক মোট ব্যয়ের বিবরণঃ

উৎপাদন ব্যয় (টাকায়)	ওভারহেড ব্যয় (টাকায়)	মোট ব্যয় (টাকায়) (১+২)	আয় ব্যয়ের পার্থক্য (টাকায়)			মন্তব্য
			বর্তমান মাসে লাভ/লোকসান	জুলাই ২০২২ হতে প্রতিবেদনামীন মাসের পূর্ববর্তী মাস পর্যন্ত লাভ/ক্ষতি (৬)	জুলাই ২০২২ হতে বর্তমান সময় পর্যন্ত লাভ/ক্ষতি	
১	২	৩	৪	৫	৬	৭

(গ) প্রতিষ্ঠানের খরন ও জনবলের বিবরণঃ

প্রতিষ্ঠানের খরন	কর্মকর্তা	জনবল		মোট	মন্তব্য
		কর্মচারী	শ্রমিক/অস্থায়ী/দৈনিক ভিত্তিক		
স্ব-উপার্জিত	০	০২ জন	-	০২ জন	

(ঘ) যন্ত্রপাতি ও এর বর্তমান অবস্থাঃ

যন্ত্রপাতির নাম	সংখ্যা	চালু	অলস	অকেজো	মন্তব্য
১	২	৩	৪	৫	৬
১। উৎপাদন/ সার্ভিসিংয়ের মূল					
প্লেটফর্মের লুম	১৪	০	১৩	১	
হস্তচালিত তীত (আধা স্বয়ংক্রিয়)	৬	০	৬	-	
৫-বউল ক্যালেন্ডার	১	০	১	-	
রিং টুইস্টিং মেশিন	১	০	০	১	
ডাবলিং মেশিন (২০০ টাকু)	১	০	০	১	
হ্যাংক সাইজিং	২	০	১	১	
শ্লাসার সাইজিং	১	০	১	০	

২। মূল মেশিনের সহযোগী মেশিনঃ

যন্ত্রপাতির নাম	সংখ্যা	চালু	অলস	অকেজো	মন্তব্য
১	২	৩	৪	৫	৬
ভাটিক্যাল ক্রসটিউব বয়লার	১	-	১	-	
পার্ন ওয়াস্টিং মুরাটা	৫	-	৩	২	
হাইস্পীড সেকশনাল ওয়ার্পিং	১	-	১	-	
চিঞ্জ ওয়াস্টিং মেশিন	১	-	১	-	
কোন ওয়াস্টিং মেশিন	১	-	১	-	
ড্রাম ওয়ার্পিং মেশিন	১	-	১	-	
পাম্প মেশিন	১	-	১	-	
রুথ ইমপেকশন এন্ড ল্যাপিং	১	-	১	-	
প্লেটফর্ম	৬	-	৫	১	
প্রেসার ডাইং মেশিন	১	-	১	-	
সেকশনাল ওয়ার্পিং	১	-	১	-	
এয়ার কম্প্রেসার মেশিন	১	-	১	-	
রিচিং মেশিন	১	-	১	-	
সাইজিং মিল্লিং বক্স	২	-	১	১	
ডেম্পিং মেশিন	১	-	১	-	

শাহজাদপুর, সিরাজগঞ্জ
জানুয়ারি ২০২৩ মাসের কার্যাবলী

(ক) সার্ভিস ও আয়ের বিবরণঃ

সারণি- ৩.৪

সার্ভিসের নাম	মাসিক উৎপাদন/ সার্ভিসিং এর পরিমাণ (মিঃ/কেজি)	উৎপাদন/ সার্ভিসিং হতে আয় (টাকায়)	অন্যান্য আয় (টাকায়) (কর্মকর্তা/কর্মচারী/পার্টিদের কাছ থেকে প্রাপ্ত)	মোট আয় (৩+৪)	মন্তব্য
১	২	৩	৪	৫	৬
উইভিং (০৮ টি)			ডরমেটরি ভাড়া - ৩,০০০/-		কেন্দ্রের সকল সার্ভিসই মাসিক নির্ধারিত ভাড়ায় পরিচালিত হচ্ছে।
হস্তচালিত তাঁত ভাড়া ১০টি			বাতীবোর প্রধান কার্যালয় হতে প্রাপ্ত পুরাতন মেশিনারীজ ২,৬২০,০০০/-		
ক্যালেন্ডারিং (মিঃ)	৩২৪৭০.৩৪	৬০,০০০			
টুইস্টিং (কেজি)					
হ্যান্ড রিলিং					
ডাইং			নিলামে বিক্রয় হতে		
মোট	৩২৪৭০.৩৪	৬০,০০০	২,৭৮৯,০৯৫/-	২,৮৪৯,০৯৫/-	

(খ) মাসিক মোট ব্যয়ের বিবরণঃ

উৎপাদন ব্যয় (টাকায়)	ওভারহেড ব্যয় (টাকায়)	মোট ব্যয় (টাকায়) (১+২)	আয় ব্যয়ের পার্থক্য (টাকায়)			মন্তব্য
			বর্তমান মাসে লাভ/লোকসান	জুলাই ২০২২ হতে প্রতিবেদনাধীন মাসের পূর্ববর্তী মাস পর্যন্ত লাভ/ক্ষতি	জুলাই ২০২২ হতে বর্তমান সময় পর্যন্ত লাভ/ক্ষতি	
১	২	৩	৪	৫	৬	৭
০	১৯৬,৫৪৩	১৯৬,৫৪৩	২,৬৫২,৫৫২/-	(৩৭,৫৭৩)	২,৬১৪,৯৭৯.০	

(গ) প্রতিষ্ঠানের খরন ও জনবলের বিবরণঃ

প্রতিষ্ঠানের খরন	কর্মকর্তা	জনবল		মোট	মন্তব্য
		কর্মচারী	শ্রমিক/অস্থায়ী/দৈনিক ভিত্তিক		
স্ব-উপার্জিত	০১ জন	০৭ জন	-	০৮ জন	

(ঘ) যন্ত্রপাতি ও এর বর্তমান অবস্থাঃ

যন্ত্রপাতির নাম	সংখ্যা	চালু	অলস	অকেজো	মন্তব্য
১	২	৩	৪	৫	৬
১। উৎপাদন/ সার্ভিসিংয়ের মূল মেশিন					
পাওয়ার লুম	২৮	০	২৮	-	
হস্তচালিত তাঁত	৭	০	৭	-	
রিং টুইস্টিং	১	১	০	-	
ক্যালেন্ডার	১	১	০	-	
টুইস্টিং মেশিন	১	১	০	-	
কেয়ার বয়লার	১	১	০	-	

২। মূল মেশিনের সহযোগী মেশিনঃ

যন্ত্রপাতির নাম	সংখ্যা	চালু	অলস	অকেজো	মন্তব্য
১	২	৩	৪	৫	৬
ক্যালেন্ডার	২	২	০	-	
হাইড্রো-এক্সট্রাক্টর	১	০	১	-	
সেকশনাল ওয়ার্পিং	২	০	২	-	
মার্সেরাইজিং মেশিন	১	০	১	-	
রিলিং মেশিন	১	১	০	-	

টিএফসি, শাহজাদপুর কেন্দ্রের মাসিক আয়-ব্যয় (আগস্ট ২০২২- জানুয়ারি ২০২৩ পর্যন্ত)

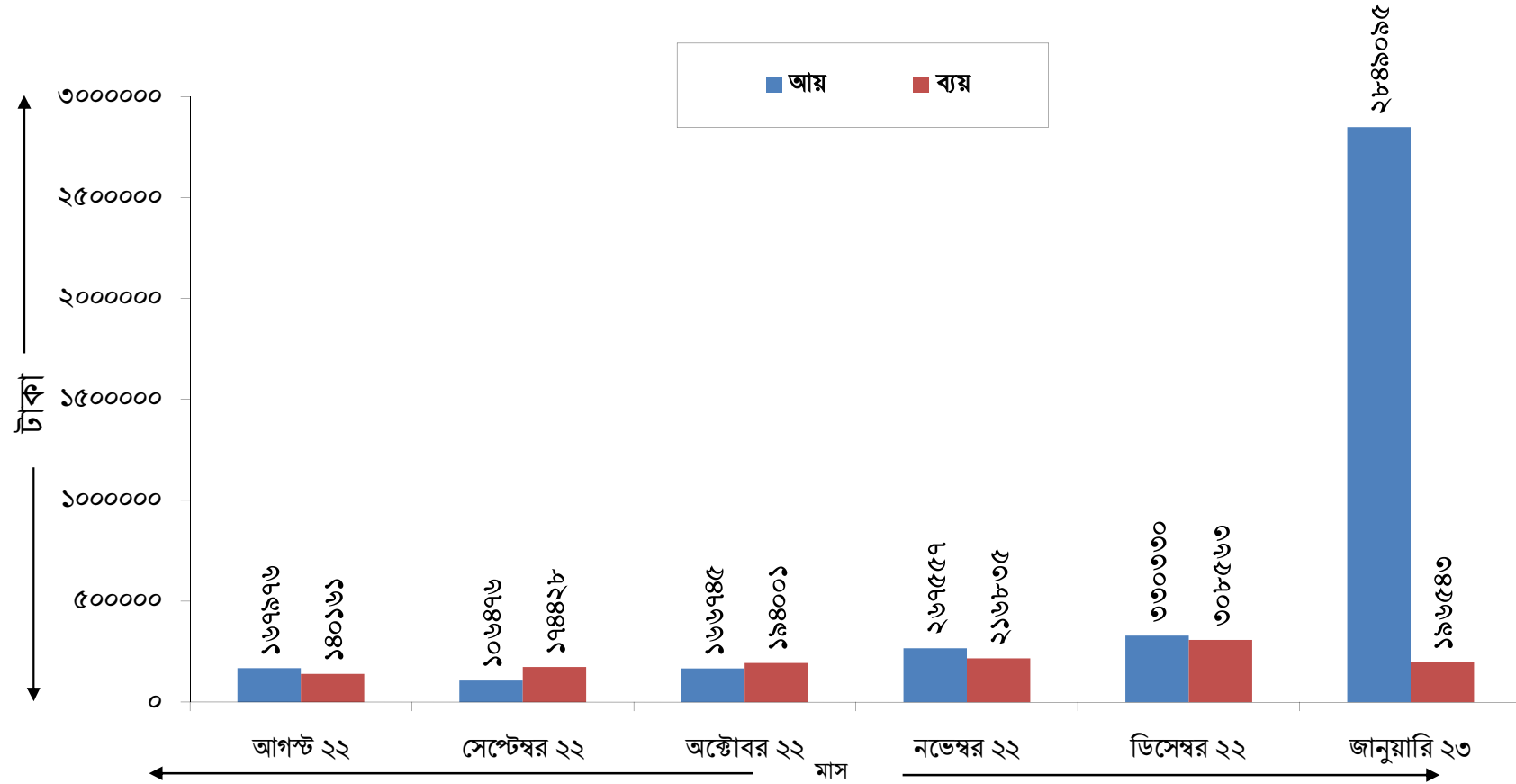

সার্ভিসেস এন্ড ফ্যাসিলিটিজ সেন্টার (এসএফসি)
কুমারখালী, কুষ্টিয়া
জানুয়ারি ২০২৩ মাসের কার্যাবলী

(ক) সার্ভিস ও আয়ের বিবরণঃ

সারণি- ৩.৫

১	মাসিক উৎপাদন/সার্ভিসিং এর পরিমাণ (মিঃ/কেজি)	উৎপাদন/সার্ভিসিং হতে আয় (টাকায়)	অন্যান্য আয় (টাকায়) (কর্মকর্তা/কর্মচারী/পার্টিদের কাছ থেকে প্রাপ্ত)	মোট আয় (৩+৪)	মন্তব্য
২	৩	৪	৫	৬	
উইডিং (০৮ টি)	-	-	বাড়ি ভাড়া- ৭০০/-	১৬৫৪৫/-	কেন্দ্রের সকল সার্ভিসই মাসিক নির্ধারিত ভাড়ায় পরিচালিত হচ্ছে।
হস্তচালিত তীত ভাড়া ১০টি	-	-	বিদ্যুৎবিল- ২৪৩৪৫/-		
টুইস্টিং (কেজি)	২৮১৮	১০৫০০	পানির বিল ১০০০/-		
ক্যালেন্ডারিং,সাইজিং,কেয়ার ও ডাই বাথ (মিটার)	৬৫৪৫৪	৪০০০০			
রিলিং	-	-			
প্রিন্টিং টেবিল ভাড়া	-	-			
ডাইং	-	-			
মোট	৬৮২৭২	৫০৫০০	২৬০৪৫/-		

(খ) মাসিক মোট ব্যয়ের বিবরণঃ

উৎপাদন ব্যয় (টাকায়)	ওভারহেড ব্যয় (টাকায়)	মোট ব্যয় (টাকায়) (১+২)	আয় ব্যয়ের পার্থক্য (টাকায়)			মন্তব্য
			বর্তমান মাসে লাভ/লোকসান	জুলাই ২০২২ হতে প্রতিবেদনামীন মাসের পূর্ববর্তী মাস পর্যন্ত লাভ/ক্ষতি (৬)	জুলাই ২০২২ হতে বর্তমান সময় পর্যন্ত লাভ/ক্ষতি	
১	২	৩	৪	৫	৬	৭
২৬২০০	১১৩৯৩১.৫	১৪০১৩১.৫	-৬৩৫৮৬.৫০/-	-৫৯৫০৬৭	-৬৫৮৬৫৪	

(গ) প্রতিষ্ঠানের খরন ও জনবলের বিবরণঃ

প্রতিষ্ঠানের খরন	কর্মকর্তা	জনবল		মোট	মন্তব্য
		কর্মচারী	শ্রমিক/অস্থায়ী/দৈনিক ভিত্তিক		
স্ব-উপার্জিত	০০ জন	০৭ জন	-	০৭ জন	

(ঘ) যন্ত্রপাতি ও এর বর্তমান অবস্থাঃ

যন্ত্রপাতির নাম	সংখ্যা	চালু	অলস	অকেজো	মন্তব্য
১	২	৩	৪	৫	৬
১। উৎপাদন/ সার্ভিসিং এর মূল মেশিন					
পাওয়ার লুম	১৬	-	১৪	২	
হস্তচালিত তীত	৫০	-	৫০	-	
শ্লাসার সাইজিং	১	১	-	-	
৭-বউল ক্যালেন্ডার	২	২	-	-	
প্রিন্টিং টেবিল	২	২	-	-	
টুইস্টিং এন্ড ডাবলিং মেশিন (১০০ স্পিডেল)	১	-	১	-	
কেয়ার বয়লার	১	১	-	-	
টুইস্টিং এন্ড ডাবলিং মেশিন (৪০০ স্পিডেল)	১	-	১	-	

২। মূল মেশিনের সহযোগী মেশিনঃ

যন্ত্রপাতির নাম	সংখ্যা	চালু	অলস	অকেজো	মন্তব্য
১	২	৩	৪	৫	৬
ড্রাম ওয়ার্পিং	১	১	-	-	
ভার্টিক্যাল ক্রসটিউব বয়লার	১	১	-	-	
পার্ন ওয়াভিং(নন টাচ)	২	-	১	১	
হাইড্রো-এক্সট্রাক্টর	২	-	২	-	
ইয়ার্গ বাস্তিলিং মেশিন	১	-	১	-	
ড্যাম্পিং মেশিন	১	-	১	-	
সেকশনাল ওয়ার্পিং	১	১	-	-	
কোন ওয়াইভিং মেশিন	১	-	১	-	
পার্ন ওয়াইভিং (মুরাটা)	৩	-	১	২	
রিলিং মেশিন	১	-	১	-	
চিঞ্জ ওয়াইভিং	১	-	১	-	
ডাই বাথ	৪	২	২	-	

এসএফসি, কুমারখালী কেন্দ্রের মাসিক আয়-ব্যয় (আগস্ট ২০২২- জানুয়ারি ২০২৩ পর্যন্ত)

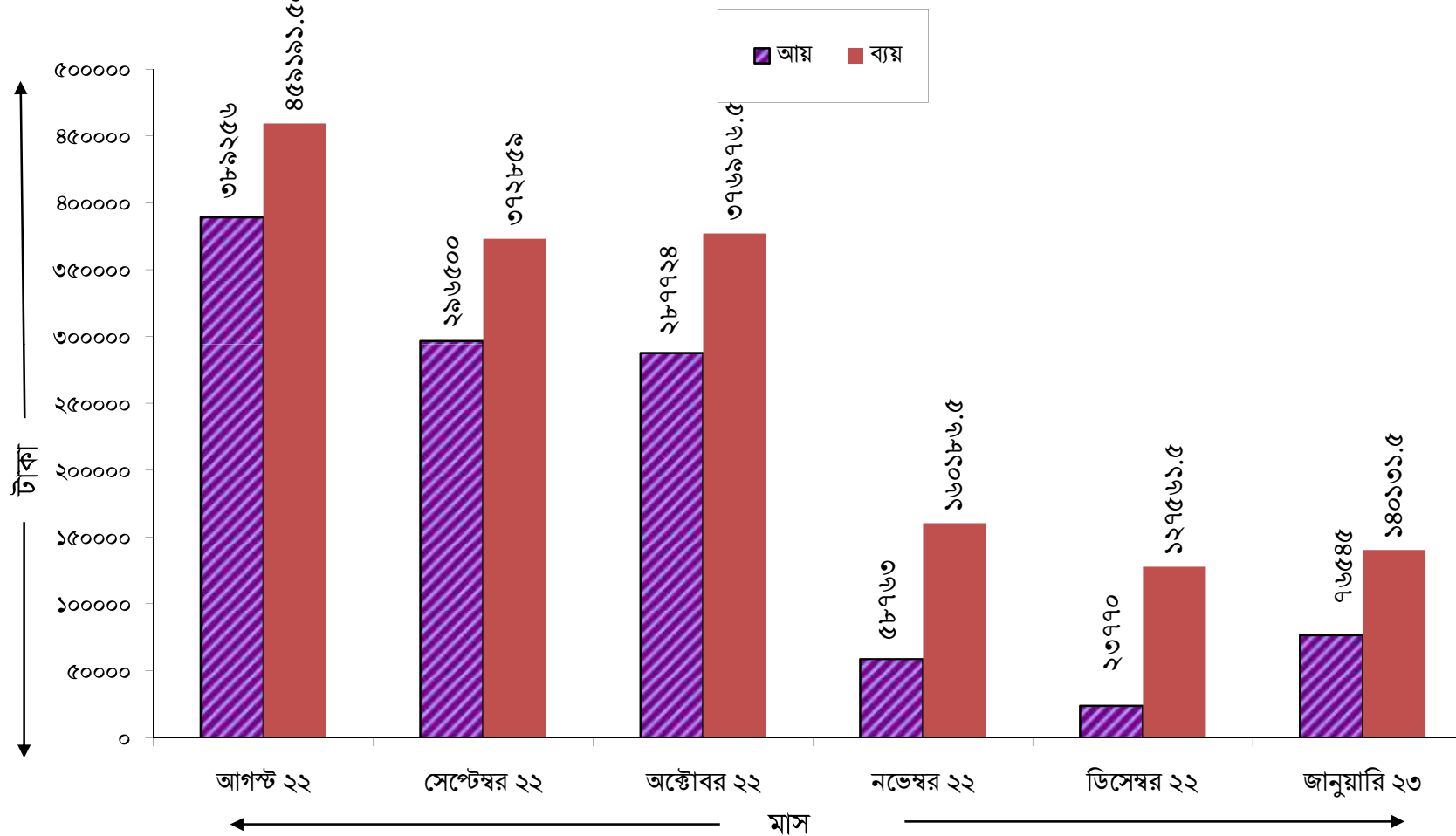

সার্ভিসেস এন্ড ফ্যাসিলিটিজ সেন্টার (এসএফসি), বাঞ্ছারামপুর, ব্রাহ্মণবাড়িয়া
জানুয়ারি ২০২৩ মাসের কার্যাবলী

(ক) সার্ভিস ও আয়ের বিবরণ

সারণি- ৩.৬

সার্ভিসের নাম	মাসিক উৎপাদন/ সার্ভিসিং এর পরিমাণ (মিঃ/কেঃ)	উৎপাদন/ সার্ভিসিং হতে আয় (টাকায়)	অন্যান্য আয় (টাকায়) (কর্মকর্তা/কর্মচারী/ পার্টিদের কাছ থেকে প্রাপ্ত)	মোট আয় (৩+৪)	মন্তব্য
১	২	৩	৪	৫	৬
					কেন্দ্রের উৎপাদন/সার্ভিসিং সেবা গ্রহণকারী কোন প্রতিষ্ঠান না থাকায় কার্যক্রম বন্ধ আছে। কেন্দ্রটি প্রশিক্ষণ কেন্দ্র হিসেবে গড়ে তোলার বিষয়ে বিবেচনামুখী রয়েছে।

(খ) মাসিক মোট ব্যয়ের বিবরণঃ

উৎপাদন ব্যয় (টাকায়)	ওভারহেড ব্যয় (টাকায়)	মোট ব্যয়(টাকায়) (১+২)	আয় ব্যয়ের পার্থক্য (টাকায়)		মন্তব্য
			বর্তমান মাসে	বর্তমান	
১	২	৩	৪	৫	৬
-	-	-	-	-	-

(গ) প্রকল্পের ধরন ও জনবলের বিবরণঃ

প্রকল্পের ধরন	কর্মকর্তা	জনবল		মোট	মন্তব্য
		কর্মচারী	শ্রমিক/অস্থায়ী/দৈনিক ভিত্তিক)		
নিজস্ব খাতে পরিচালিত	-	০৩	-	০৩	

(ঘ) যন্ত্রপাতি ও উহার বর্তমান অবস্থাঃ

যন্ত্রপাতির নাম	সংখ্যা	চালু	অলস	অকেজো	মন্তব্য
১	২	৩	৪	৫	৬
১। উৎপাদন/ সার্ভিসিংয়ের মূল মেশিন					
সেমি-অটোমেটিক তাঁত	৪৪	-	৪৪	-	
রিং টুইস্টিং মেশিন (৪০০ স্পিন্ডেল)	১	-	১	-	
কেয়ার বয়লার	১	-	১	-	
অটো ওপেন ডাইং জিগার	১	-	১	-	
হাই প্রেসার ডাইং মেশিন	১	-	১	-	
হ্যান্ড স্ক্রিন প্রিন্টিং টেবিল	২	-	২	-	
ডাবল সাইড রিলিং মেশিন	১	-	১	-	

২। মূল মেশিনের সহযোগী মেশিনঃ-

যন্ত্রপাতির নাম	সংখ্যা	চালু	অলস	অকেজো	মন্তব্য
১	২	৩	৪	৫	৬
কোন ওয়াল্ডিং মেশিন	১	-	১	-	
ড্রায়ার	১	-	১	-	
ইয়ার্ণ বাল্ডিলিং মেশিন	১	-	১	-	
ভাটিক্যাল ক্রসটিউব বয়লার	১	-	১	-	
পিয়ানো কার্ড পাঞ্চিং মেশিন	১	-	১	-	
টেস্টিং মেশিনারি					
ইয়ার্ণ এক্সজামিন মেশিন	১	-	১	-	
রোটা ওয়াশ মেশিন	১	-	১	-	
লি টেস্টার মেশিন	১	-	১	-	
ইয়ার্ণ টুইস্টিং	১	-	১	-	
৮ বউল কালার ডাইং	১	-	১	-	
র্যাফরিল মেশিন	১	-	১	-	
ডিজিটাল ওয়েটিং মেশিন	১	-	১	-	

তাঁতিদের জন্য ক্ষুদ্রঋণ কর্মসূচির আওতায় মাসিক ঋণ বিতরণ ও আদায় প্রতিবেদন
মাস: জানুয়ারি ২০২৩

সারণি-৪

(লক্ষ টাকায়)

ক্রমিক	বেসিক সেন্টার	আলোচ্য মাসে ঋণ বিতরণ					আলোচ্য মাসে ঋণ আদায়		
		ঋণ বিতরণের লক্ষ্যমাত্রা (তাঁতির সংখ্যা)	প্রকৃত বিতরণ			শতকরা হার	আদায়ের লক্ষ্যমাত্রা (এপিএ)	প্রকৃত আদায়	শতকরা হার
			তাঁতির সংখ্যা	তাঁত সংখ্যা	টাকার পরিমাণ				
১	২	৩	৪	৫	৬	৭	৮	৯	১০
১	আড়াইহাজার	-	-	-	-	-	১.০০	০.০৬	৬.০০%
২	বান্দরবান	-	-	-	-	-	১.০০	১.২৫	১২৫.০০%
৩	বাঞ্ছারামপুর	-	-	-	-	-	০.০০	০.৮২	১০০.০০%
৪	ভাঙ্গা	-	-	-	-	-	০.৫০	০.০৫	১০.০০%
৫	চিরিরবন্দর	-	-	-	-	-	০.৫০	০.৫৪	১০৮.০০%
৬	কক্সবাজার	-	-	-	-	-	০.০০	০.১১	০.০০%
৭	দোহার	-	-	-	-	-	১.০০	০.৬৮	৬৮.০০%
৮	গৌরনদী	-	-	-	-	-	০.২০	০.২১	১০৫.০০%
৯	হোমনা	-	-	-	-	-	০.৩৫	০.৫১	১৪৫.৭১%
১০	যশোর	-	-	-	-	-	০.০০	০.২১	১০০.০০%
১১	কাহালু	-	-	-	-	-	১.০০	২.৭০	২৭০.০০%
১২	কালিগঞ্জ	-	-	-	-	-	০.৫০	০.০২	৪.০০%
১৩	কালিহাতি	-	-	-	-	-	২.০০	১.৭১	৮৫.৫০%
১৪	কমলগঞ্জ	-	-	-	-	-	০.২০	০.৩৪	১৭০.০০%
১৫	খুলনা	-	-	-	-	-	০.২০	০.০৯	৪৫.০০%
১৬	কুষ্টিয়া	-	-	-	-	-	০.৫০	১.০৯	২১৮.০০%
১৭	মিরপুর	-	-	-	-	-	০.৫০	০.৪২	৮৪.০০%
১৮	ময়মনসিংহ	-	-	-	-	-	০.১০	০	০.০০%
১৯	নরসিংদী	-	-	-	-	-	১.০০	১.১৮	১১৮.০০%
২০	পটুয়াখালী	-	-	-	-	-	০.১৫	০.২১	১৪০.০০%
২১	রাজশাহী	-	-	-	-	-	০.৫০	০.৪৫	৯০.০০%
২২	রাঙ্গামাটি	-	-	-	-	-	০.৫০	০.৬৬	১০০.০০%
২৩	রূপগঞ্জ	-	-	-	-	-	২.০০	১.৮৯	৯৪.৫০%
২৪	সাঁথিয়া	-	-	-	-	-	১.০০	১.৮৫	১৮৫.০০%
২৫	সাতক্ষীরা	-	-	-	-	-	০.০০	০	০.০০%
২৬	শাহজাদপুর	-	-	-	-	-	৩.০০	০.৬৫	২১.৬৭%
২৭	শৈলকুপা	-	-	-	-	-	০.২৫	০.৬১	২৪৪.০০%
২৮	সিরাজগঞ্জ	-	-	-	-	-	৩.০০	০.১	৩.৩৩%
২৯	টাঙ্গাইল	-	-	-	-	-	২.০০	১.২২	৬১.০০%
৩০	উল্লাপাড়া	-	-	-	-	-	১.৮০	০.১৭	৯.৪৪%
৩১	রংপুর	-	-	-	-	-	০.৭৫	০.৪১	৫৪.৬৭%
৩২	বেলকুচি	-	-	-	-	-	৩.০০	০.৮৩	২৭.৬৭%
৩৩	খাগড়াছড়ি	-	-	-	-	-	০.০০	০.৬১	১০০.০০%
৩৪	রৌমারী	-	-	-	-	-	১.০০	০.০৬	৬.০০%
৩৫	দোগাছী	-	-	-	-	-	০.৫০	০.০৫	১০.০০%
মোট =		০	০	০	০.০০	০.০০%	৩০.০০	২১.৭৬	৭২.৫৩%

স্বদ্রাঞ্চণ কর্মসূচির মাসিক ঋণ বিতরণ ও আদায় (আগস্ট ২০২২- জানুয়ারি ২০২৩পর্যন্ত)

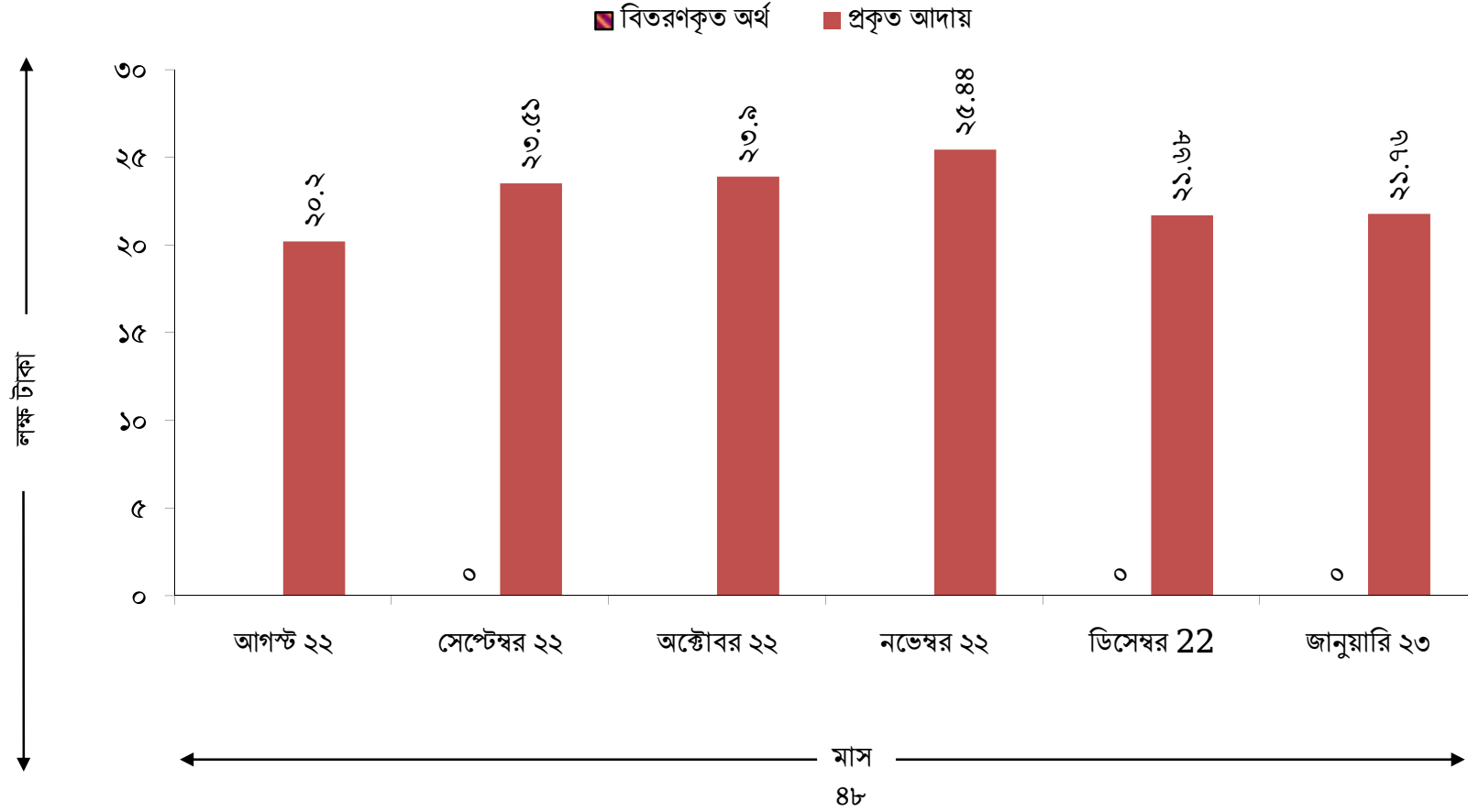

সিপিসি, মাধবদী কেন্দ্রের মাসিক আয়-ব্যয় (আগস্ট ২০২২- জানুয়ারি ২০২৩ পর্যন্ত)

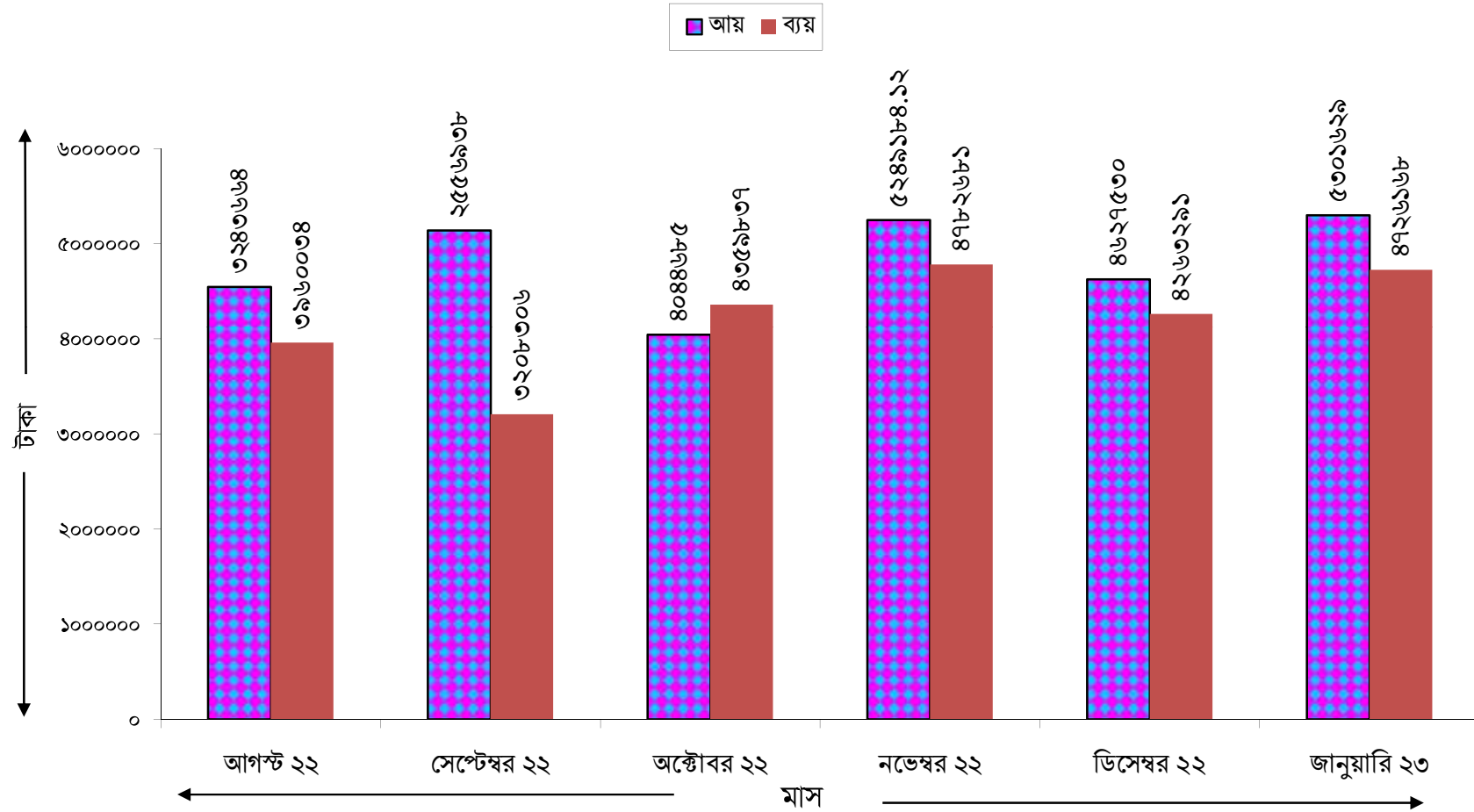

বেসিক সেন্টারওয়ারী নিবন্ধনকৃত তাঁতি সমিতির তথ্যাবলি

মাসঃ জানুয়ারি ২০২৩

সারণি- ৫

ক্রঃ নং	বেসিক/সাব বেসিক সেন্টারের নাম	বেসিক/সাব বেসিক সেন্টারের ঠিকানা	বেসিক সেন্টারের আওতাধীন জেলা/উপজেলাসমূহ	তীত সংখ্যা (তীত শুমারি ২০১৮ অনুসারে)	সমিতির সংখ্যা		প্রাথমিক তাঁতি সমিতির অডিটকরণ সংক্রান্ত তথ্য		নিবন্ধিত তাঁতি কারখানার সংখ্যা
					প্রাথমিক	মাধ্যমিক	প্রাথমিক	মাধ্যমিক	
১	২	৩	৪	৫	৬	৭	৮	৯	১০
১	আড়াইহাজার	আড়াইহাজার, নারায়ণগঞ্জ	রূপগঞ্জ ব্যতীত নারায়ণগঞ্জ জেলা।	৬,১৫৯	৫১	২	৭	-	৫
২	বান্দরবান	বালাঘাটা, বান্দরবান	বান্দরবান ও চট্টগ্রাম জেলা।	৩০,৫২৭	২৭	-	-	-	১
৩	বাঞ্ছারামপুর	এসএফসি বাঞ্ছারামপুর, ব্রাহ্মণবাড়িয়া	ব্রাহ্মণবাড়িয়া জেলা।	৩৭৬	৪৭	১	-	-	২
৪	ভাঙ্গা	ভাঙ্গা, ফরিদপুর।	ফরিদপুর, শরিয়তপুর, মাদারীপুর ও গোপালগঞ্জ জেলা।	১০৬	১৮	-	-	-	১
৫	চিরিরবন্দর	রানীর বন্দর, চিরিরবন্দর, দিনাজপুর।	দিনাজপুর, ঠাকুরগাঁও, পঞ্চগড়, নীলফামারী জেলা।	১,৪৪২	১৩	১	৩	-	৩
৬	কক্সবাজার	ঝিলংজা, কক্সবাজার	কক্সবাজার জেলা	৭২০	১৫	-	২	-	-
৭	দোহার	জয়পাড়া, দোহার	দোহার, নবাবগঞ্জ উপজেলা এবং মুন্সিগঞ্জ জেলা।	১,৩১০	৪৪	৩	১৮	-	৪
৮	গৌরনদী	গৌরনদী, বরিশাল	বরিশাল ও ভোলা জেলা।	৩০৩	৩৯	৩	৭	-	-
৯	হোমনা	রামকৃষ্ণপুর, হোমনা, কুমিল্লা	কুমিল্লা, চাঁদপুর, নোয়াখালী, ফেনী এবং লক্ষ্মীপুর জেলা।	৩০৮	৫৬	২	-	-	৪
১০	যশোর	পালপাড়া বিহারী কলোনী, যশোর।	যশোর ও নড়াইল জেলা।	৯১৮	৫১	৪	৮	-	৩
১১	কাহালু	কাহালু, বগুড়া।	বগুড়া, জয়পুরহাট, নওগাঁ ও গাইবান্ধা জেলা।	৭,৬৯৮	৬৪	২	৮	-	-
১২	কালিগঞ্জ	নলতা, কালিগঞ্জ, সাতক্ষীরা।	কালিগঞ্জ, দেবহাটা, আশাশুনি ও শ্যামনগর উপজেলা।	১০৭	১৬	১	৪	-	৩
১৩	কালিহাতি	বল্লাবাজার, কালিহাতি, টাঙ্গাইল।	কালিহাতি, ঘাটাইল, মধুপুর, গোপালপুর ও ভূয়ামপুর উপজেলা।	১৫,২৬১	১৭	১	৮	-	১৩
১৪	কমলগঞ্জ	পাত্রখোলা, কমলগঞ্জ, মৌলভী বাজার।	সিলেট মৌলভীবাজার, হবিগঞ্জ ও সুনামগঞ্জ জেলা।	৪,১২২	২৪	-	৩	-	১
১৫	খুলনা	ফুলতলা, উপজেলা চত্বর, খুলনা	খুলনা বাগেরহাট ও পিরোজপুর জেলা।	১৩৬	২৭	২	৩	-	১

সারণি- ৫ চলমান

ক্রঃ নং	বেসিক সেন্টারের নাম	বেসিক সেন্টারের ঠিকানা	বেসিক সেন্টারের আওতাধীন জেলা/উপজেলাসমূহ	তীত সংখ্যা (তীত শুমারি ২০১৮ অনুসারে)	সমিতির সংখ্যা		প্রাথমিক তীতি সমিতির অডিটকরণ সংক্রান্ত তথ্য		নিবন্ধিত তীত কারখানার সংখ্যা
					প্রাথমিক	মাধ্যমিক	প্রাথমিক	মাধ্যমিক	
১	২	৩	৪	৫	৬	৭	৮	৯	১০
১৬	কুষ্টিয়া	এসএফসি কুমারখালী, কুষ্টিয়া	কুষ্টিয়া, মেহেরপুর, চুয়াডাঙ্গা ও রাজবাড়ী জেলা।	১৭,১৪৩	১০৭	৫	১২	-	২২
১৭	মিরপুর	প্লট নং-৩, ব্লক-এফ, সাংবাদিক আবাসিক এলাকা, মিরপুর, ঢাকা।	ঢাকা শহর, সাভার, ধামরাই, কেরানীগঞ্জ উপজেলা এবং গাজীপুর ও মানিকগঞ্জ জেলা।	৪,০২৭	২৬	২	২	-	১০
১৮	ময়মনসিংহ	জেলা পরিষদ ভবন, ময়মনসিংহ।	ময়মনসিংহ, কিশোরগঞ্জ, নেত্রকোণা, জামালপুর ও শেরপুর জেলা।	২৯৬	৭৮	৪	৪	-	১
১৯	নরসিংদী	বাতাঁশিপ্রই, তীত প্রশিক্ষণ কেন্দ্র সাহেপ্রতাপ, নরসিংদী	নরসিংদী জেলা।	৪,২৮১	১৫৯	৪	৮	-	১৪
২০	পটুয়াখালী	রুস্তম মূখার কালভার্ট টাউন, কালিকাপুর, পটুয়াখালী।	পটুয়াখালী, বরগুনা ও বালকাঠি জেলা।	২৪৭	২৬	-	-	-	-
২১	রাজশাহী	গ্রেটাররোড, কাদিরগঞ্জ, রাজশাহী	রাজশাহী, নাটোর ও চাপাইনবাবগঞ্জ জেলা।	৩,৫৬৯	৪০	২	৬	-	৬
২২	রাংগামাটি	নিউকোর্ট বিল্ডিং এলাকা, দক্ষিণ কালিন্দীপুর, রাংগামাটি	রাংগামাটি জেলা।	৫৭৭৮০	১৯	-	৩	-	১
২৩	রূপগঞ্জ	ভুলতা, রূপগঞ্জ, নারায়ণগঞ্জ	রূপগঞ্জ উপজেলা।	৩,৪৮০	২৩	১	৮	-	৩৮
২৪	সাঁথিয়া	সাঁথিয়া, পাবনা।	পাবনা জেলা।	৪,৪৫৫	১০৪	৫	১১	-	৮
২৫	সাতক্ষীরা	ঝাউডাঙ্গা, সাতক্ষীরা	সাতক্ষীরা, কলারোয়া ও তালা উপজেলা।	১১	১৮	১	৭	-	১
২৬	শাহজাদপুর	টিএফসি শাহজাদপুর, সিরাজগঞ্জ	শাহজাদপুর উপজেলা।	১৯,০৫৯	৩৮	১	৬	-	২৭
২৭	শৈলকুপা	শৈলকুপা, বিনাইদহ।	বিনাইদহ ও মাগুরা জেলা।	২,৫২৬	৪৯	২	৮	-	৯
২৮	সিরাজগঞ্জ	স্টেশন রোড মিরপুর, সিরাজগঞ্জ	সিরাজগঞ্জ, কামারখন্দ, কাজিপুর ও তারাস উপজেলা।	১৩,৫২৬	৩৩	১	৯	-	৮০
২৯	টাঙ্গাইল	এসএফসি বাজিতপুর, টাঙ্গাইল।	টাঙ্গাইল, নাগরপুর, শখিপুর, দেলদুয়ার, মির্জাপুর ও বাসাইল উপজেলা।	১৩,৩৭২	৪০	৩	৯	-	১১
৩০	উল্লাপাড়া	উল্লাপাড়া, সিরাজগঞ্জ।	উল্লাপাড়া ও রায়গঞ্জ উপজেলা।	১৯,০৫৮	২২	১	১২	-	৩
৩১	রংপুর	সাতমাথা, খাসবাগ, রংপুর সদর, রংপুর	রংপুর, লালমনিরহাট ও কুড়িগ্রাম জেলা।	২,১২২	১৩	১	৭	-	-
৩২	বেলকুচি	শেরনগর, বেলকুচি, সিরাজগঞ্জ।	বেলকুচি ও চৌহালি উপজেলা।	২১,৭০২	৩৭	১	৪	-	১
৩৩	খাগড়াছড়ি(সাব সেন্টার)	কালেক্টরিয়াট জামে মসজিদ মার্কেট, ভবন নং-০১ কক্ষ নং-২০৯	খাগড়াছড়ি জেলা।	৩০,৪৮৭	৯	-	৯	-	-
৩৪	রৌমারী (সাব সেন্টার)	কুড়িগ্রাম, রৌমারী	কুড়িগ্রাম, রৌমারী	৯৮১	-	-	৪	-	-
৩৫	দোগাছী (সাব সেন্টার)	পাবনা, দোগাছী	পাবনা, দোগাছী	২,৬৭০	৩৮	-	৩	-	-
মোট				২৫৬,১৪৭	১,৩৫০	৫৬	২০৩	-	২৭৩

বাংলাদেশ তাঁত বোর্ডের বাস্তবায়নাধীন উন্নয়ন প্রকল্পের বাস্তব ও আর্থিক অগ্রগতির তথ্য
মাসঃ জানুয়ারি ২০২৩

সারণি- ৬

ক্রঃ নং	প্রকল্পের নাম	অনুমোদন পর্যায়	প্রকল্পের মোট ব্যয়	২০২২-২৩ অর্থবছরের এডিপি বরাদ্দ অনুযায়ী লক্ষ্যমাত্রা		২০২২-২৩ অর্থবছরের (জানুয়ারি ২০২৩ পর্যন্ত) অর্থ অবমুক্তি	২০২২-২৩ অর্থ বছরের বরাদ্দ অনুযায়ী অগ্রগতি (জানুয়ারি ২০২৩ পর্যন্ত)		প্রকল্পের শুরুর থেকে (জানুয়ারি ২০২৩ পর্যন্ত) ক্রমপুঞ্জিত অগ্রগতি		ক্রমপুঞ্জিত প্রকল্প ব্যয় (বাস্তব অগ্রগতি % হিসাবে)
				আর্থিক	বাস্তব (%)		আর্থিক (%)	বাস্তব (%)	আর্থিক	বাস্তব(%)	
১	২	৩	৪	৬	৭	৮	১১	১২	১৩	১৪	১৫
বাস্তবায়নাধীন /অনুমোদিত প্রকল্পসমূহঃ											
১	বাংলাদেশের সোনালী ঐতিহ্য মসলিন সুতা ও কাপড় তৈরির প্রযুক্তি পুনরুদ্ধার ১ম পর্যায়,(১ম সংশোধিত)	অনুমোদিত	১২১০.০০	৪০০.০০	১০০.০০	৭২.০০	৩০.৫১	৪০.০০	৯১৫.৩৭	৮৮.০০%	৯১৫.৩৭ (৮৮.০০%)
২	শেখ হাসিনা তাঁত পল্লি স্থাপন ১ম পর্যায়- (১ম সংশোধিত)	অনুমোদিত	৩০৭৪৫.০০	৬০০.০০	১০০.০০	৫৩.০০	৩.০৪	৪৫.০০	২৯১৫৯.০৬১	৯৫.০০%	২৯১৫৯.০৬১ (৯৫.০০%)
৩	বাংলাদেশ তাঁত বোর্ডের আওতায় ৫ টি প্রশিক্ষণ কেন্দ্র, ১ টি ফ্যাশন ডিজাইন প্রশিক্ষণ ইনস্টিটিউট এবং ০২ টি মার্কেট প্রমোশন কেন্দ্র স্থাপন (১ম সংশোধিত)	অনুমোদিত	১২৭৮০.০০	৪০০০.০০	১০০.০০	৭৩৬.০০	১৭.৯০	২০.০০	৩০৩৯.৯০	৪৫.০০%	৩০৩৯.৯০ (৪৫.০০%)
৪	বাংলাদেশ তাঁত শিক্ষা ও প্রশিক্ষণ ইনস্টিটিউট,নরসিংদীর আধুনিকায়ন এবং অবকাঠামোগত সম্প্রসারণ,	অনুমোদিত	৬০১৫.০০	২০০০.০০	১০০.০০	-	৪.৮৭	২০.০০	২১৩৬.৫২	৫৯.০০%	২১৩৬.৫২ (৫৯.০০%)
৫	তাঁতীদের আর্থসামাজিক অবস্থার উন্নয়নে চলতি মূলধন সরবরাহ, ও তাঁতের আধুনিকায়ন	অনুমোদিত	১৫৮০০.০০	৩৫০০.০০	১০০.০০	৬৫৬.০০	৩১.১৩	৩৫.০০	৮৩৮৮.৯১	৬০.০০%	৮৩৮৮.৯১ (৬০.০০%)
৬	শেখ হাসিনা নকশি পল্লি, জামালপুর (১ম পর্যায়)	অনুমোদিত	৭২২০০.০০	১৫০০.০০	১০০.০০	-	-	-	-	৫.০০	৫.০০%
২০২২-২৩ অর্থবছরে বরাদ্দবিহীনভাবে আরএডিপিভুক্ত নতুন প্রকল্প											
৭	জামদানি ভিলেজ স্থাপন		৩২৫০.০০								
৮	বঙ্গবন্ধু বস্ত্র ও পাট জাদুঘর এবং ১টি ফ্যাশন ডিজাইন ইনস্টিটিউট স্থাপন	অনুমোদিত	৩০৯৫০.০০ (--)								
৯	বাংলাদেশ তাঁত বোর্ড কমপ্লেক্স স্থাপন, মিরপুর, ঢাকা	অনুমোদিত	১১৬৫০.০০ (--)								
১০	তাঁত জাত পণ্যের বহুমুখীকরণ	অনুমোদিত									

রাজস্ব বাজেট বরাদ্দ ও ব্যয় বিবরণী

মাসঃ জানুয়ারি ২০২৩

সারণি-৭

(লক্ষ টাকা)

২০২২-২৩ অর্থবছরের বাজেট বরাদ্দ (লক্ষ টাকায়)	২০২২-২৩ অর্থবছরে বাজেট বরাদ্দের অনুকূলে অর্থ অবমুক্তির পরিমাণ	খাতভিত্তিক ব্যয়ের নাম (আবর্তক ও মূলধন ব্যয়)	২০২২-২৩ অর্থবছরের বাজেট বরাদ্দ	অর্থ মন্ত্রণালয়ের নির্দেশনা অনুযায়ী ব্যয়সীমা ২০২২-২৩	প্রতিবেদনাধীন মাসের পূর্ববর্তী (ডিসেম্বর ২০২৩) মাসের খাতভিত্তিক ব্যয় (লক্ষ টাকায়)	প্রতিবেদনাধীন জানুয়ারি ২০২৩ খাতভিত্তিক ব্যয় (লক্ষ টাকা)	জানুয়ারি ২০২৩ মাস পর্যন্ত ক্রমপুঞ্জিত খাতভিত্তিক ব্যয়	জানুয়ারি ২০২৩ মাস পর্যন্ত বরাদ্দ অনুযায়ী ব্যয়ের শতকরা হার
২০২২-২৩ অর্থবছরের বাজেট বরাদ্দ ২৮৮০.০০ লক্ষ টাকা, ব্যয় সীমা ২৭৭৪.২৫ লক্ষ টাকা এবং (নিজস্ব আয়ের লক্ষ্যমাত্রা ৪৪.৮০ লক্ষ) টাকা।	এ পর্যন্ত কোন কিস্তির অর্থ ছাড় পাওয়া যায়নি।	বেতন বাবদ সহায়তা	৮৯০.৫০	৮৯০.৫০	৬৭.৯৩১০	৭২.৬৭৬০	৪৮০.৮৭২	ব্যয় হার (মোট বাজেট বরাদ্দের) ৪৪.৯৬%
		ভাতাদি বাবদ সহায়তা	৭৩১.০০	৭৩১.০০	৪৩.৮২৩০	৪৫.০০৩০	৩২০.৭৮৮	
		পণ্য ও সেবা বাবদ সহায়তা	৫০১.০০	৪৪৮.৭৫	৫৮.০৪৮০	২০.২৫২০	১৭০.৬৫৪	
		পেনশন ও অবসর সুবিধা সহায়তা	৬২২.০০	৬২২.০০	৪.৩৫৭০	৪.২৬৪০	৩১৫.২৬৪	
		গবেষণা অনুদান	১.০০	১.০০	০.০০০০	-	-	
		অন্যান্য অনুদান	৩৫.০০	৩৫.০০	০.০০০০	-	২.৫২১	
		যন্ত্রপাতি অনুদান	৩.৫০	২.৫০	০.১৮৭০	০.০৭৯০	১.২৮৯	
		যানবাহন বাবদ অনুদান	৪৪.০০	-	০.০০০০	-	-	
		ভবন ও স্থাপনা নির্মাণ বাবদ অনুদান	২৫.০০	২৫.০০	০.০০০০	-	১.০০০	
		তথ্য যোগাযোগ প্রযুক্তি অনুদান	১৭.০০	১৩.৫০	০.০৭০০	০.০৭৯০	১.৫৬৬	
		অন্যান্য মূলধন অনুদান	১০.০০	৫.০০	০.০০০০	০.৬১৬০	০.৮৬৬	
		মোট ব্যয়	২৮৮০.০০	২৭৭৪.২৫	১৭৪.৪১৬	১৪২.৯৬৯	১২৯৪.৮২০	
		নিজস্ব আয়	৪৪.৮০০	-	০.৯৮৫	০.৬৬২	৩২.০৩৯	

মোট ব্যয়- বারো কোটি চুরানব্বই লক্ষ বিরাশি হাজার একশত টাকা।

মোট আয়-বত্রিশ লক্ষ তিন হাজার আটশত একানব্বই টাকা।

Goal, Indicators and Targets of SDG relating Bangladesh Handloom Board and position of year 2016 (Base year 2016), Progress of year 2017, 2018 & 2019 and Projection from 2020 to 2030

SDG goal and targets	Global Indicators for SDG Targets ⁱⁱ	Activities to implement targets	Unit	Target 2016-2030	Progress (2016-August, 2019)	Base year		Target & Progress						Projection/Target			2022-2025	2026-2030	
						2016		2017		2018		2019 (up to August)		2020	2021	total 2016-2021			
						Target	Progress	Target	Progress	Target	Progress	Target	Progress						
1	2	3	4	5	6	7	8	9	10	11	12	13	14	15	16	17	18	19	
4.3 By 2030, ensure equal access for all women and men to affordable and quality technical, vocational and tertiary education, including university	4.3.1 Participation rate of youth and adults in formal and nonformal education and training in the previous 12 months, by sex	1.1 : Provide Training of selected male weavers (Weavers Trained)	Nos.	7050	781	250	250	250	250	300	108	200	173	300	350	1650	1900	3500	
			Budget (tk. in Lac only training allowance)	927.55	49.29	15.60	15.60	15.60	15.60	19.32	6.95	12.88	11.14	24.15	46.38	121.05	251.75	554.75	
		1.2 Provide Training of selected female weavers (Female Weavers Trained)	Nos.	10617	1122	167	167	150	150	200	390	500	505	600	700	2317	3300	5000	
			Budget (tk in Lac only training allowance)	1435.66	77.42	10.42	10.42	9.36	9.36	12.88	25.12	32.20	32.52	48.30	92.75	205.91	437.25	792.50	
		1.3.1 existing training institute/ centres/sub-centres	Nos.	20	8	4	4	4	4	8	8	8	8	8	8	8	8	14	20
		1.3.2 Diploma in Fashion design	Nos.	800	-	-	-	-	-	-	-	-	-	-	-	50	50	100	200
1.4 Achieve Technical Education (No. of Passed Textile Engineer) .	Nos.	1348	291	48	48	80	80	80	80	79	80	84	80	80	448	400	500		
5.1 End all	5.1.1	1.1 Provide	Nos.	7050	781	250	250	250	250	300	108	200	173	300	350	1650	1900	3500	

SDG goal and targets	Global Indicators for SDG Targets ⁱⁱ	Activities to implement targets	Unit	Target 2016-2030	Progress (2016-August, 2019)	Base year		Target & Progress						Projection/Target			2022-2025	2026-2030
						2016		2017		2018		2019 (up to August)		2020	2021	total 2016-2021		
						Target	Progress	Target	Progress	Target	Progress	Target	Progress					
1	2	3	4	5	6	7	8	9	10	11	12	13	14	15	16	17	18	19
forms of discrimination against all women and girls everywhere	Whether or not legal frameworks are in place to promote, enforce and monitor equality and non-discrimination on the basis of sex	Training of selected male weavers																
		1.2 Provide Training of selected female weavers	Nos.	10617	1122	167	167	150	150	200	390	500	505	600	700	2317	3300	5000
		1.3 honorarium (Per person/tk) equal for male and female	Per person	600	240	120	120	120	120	240	240	240	240	300	500	500	600	600
		1.4 Achieve Technical Education (No. of Passed Textile Engineer)	Nos.	1288	291	48	48	80	80	80	79	80	84	100	100	488	400	400
		1.5 Disbursement of micro-credit (no. of male loanee)	Nos.	21933	3480	1303	1303	940	940	990	711	850	526	900	950	5933	6000	10000
			Allocation (tk in lac)	28414.78	1524.93	404.78	404.78	410.00	410.00	300.00	359.62	800.00	350.53	1000.00	1500.00	4414.78	9000.00	15000.00
		1.6 Disbursement of micro-credit for female weavers (no. of female	Nos.	3820	466	70	70	60	60	60	164	200	172	210	220	820	1000	2000
Allocation (tk in lac)	2563.00		179.40	14.00	14.00	12.00	12.00	12.00	67.40	80.00	86.00	315.00	330.00	763.00	600.00	1200.00		

SDG goal and targets	Global Indicators for SDG Targets ⁱⁱ	Activities to implement targets	Unit	Target 2016-2030	Progress (2016-August, 2019)	Base year		Target & Progress						Projection/Target			2022-2025	2026-2030
						2016		2017		2018		2019 (up to August)		2020	2021	total 2016-2021		
						Target	Progress	Target	Progress	Target	Progress	Target	Progress					
1	2	3	4	5	6	7	8	9	10	11	12	13	14	15	16	17	18	19
		loanee)																
6.3 By 2030, improve water quality by reducing pollution, eliminating dumping and minimizing release of hazardous chemicals and materials, halving the proportion of untreated waste water and substantially increasing recycling and safe reuse globally	6.3.1 Proportion of waste water safely treated	1.1 set up ETP	Nos.	7	4	-	-	-	-	2	2	2	2	-	-	4	-	3
		1.2 Budget allocation	Tk. in Lac	950.00	325.00	-	-	162.00	162.00	163.00	163.00	-	-	650.00	-	-	300.00	-
9.2 Promote inclusive and sustainable industrializa	9.2.1 Manufacturing value added as a	1.1 Amount of yarn providing pre	Thousand KG	724.45	111.71	21.45	21.45	16.00	16.00	17.00	39.342	20.00	34.918	35.00	40.00	149.45	200.00	375.00

SDG goal and targets	Global Indicators for SDG Targets ⁱⁱ	Activities to implement targets	Unit	Target 2016-2030	Progress (2016-August, 2019)	Base year		Target & Progress						Projection/Target			2022-2025	2026-2030
						2016		2017		2018		2019 (up to August)		2020	2021	total 2016-2021		
						Target	Progress	Target	Progress	Target	Progress	Target	Progress					
1	2	3	4	5	6	7	8	9	10	11	12	13	14	15	16	17	18	19
tion and, by 2030, significantly raise industry's share of employment and gross domestic product, in line with national circumstances, and double its share in least developed countries	proportion of GDP and per capita	weaving services																
		1.2 Amount of Handloom fabrics providing post weaving services	(crore meter)	82.41	10.515	3.11	3.11	3.20	3.20	3.60	4.205	4.00	4.21	4.50	5.00	23.41	24.00	35.00
		budget for 1.1 and 1.2	Tk. in Lac	131679.00	24092.07	4500.00	4500.00	4725.32	4725.32	6216.75	6216.75	8650.00	8650.00	9000.00	9500.00	36679.32	45000.00	50000.00
		1.3 Issuing country of origin certificate for handloom products.	Nos.			283	283	317	317	370	370	390	390	as per demand	as per demand	as per demand	as per demand	as per demand
12.4 By 2020, achieve the environmentally sound management of chemicals and all	12.4.1 Number of parties to international multilateral environmental	1.1 set up ETP	Nos.	7	4	-	-	-	-	2	2	2	2	-	-	4	-	3

SDG goal and targets	Global Indicators for SDG Targets ⁱⁱ	Activities to implement targets	Unit	Target 2016-2030	Progress (2016-August, 2019)	Base year		Target & Progress						Projection/Target			2022-2025	2026-2030
						2016		2017		2018		2019 (up to August)		2020	2021	total 2016-2021		
						Target	Progress	Target	Progress	Target	Progress	Target	Progress					
1	2	3	4	5	6	7	8	9	10	11	12	13	14	15	16	17	18	19
wastes throughout their life cycle, in accordance with agreed international frameworks, and significantly reduce their release to air, water and soil in order to minimize their adverse impacts on human health and the environment	agreements on hazardous waste, and other chemicals that meet their commitments and obligations in transmitting information as required by each relevant agreement	1.2 Budget allocation	Tk. in Lac	950.00	325.00		-		-	162.00	162.00	163.00	163.00	-	-	650.00	-	300.00

Updated information about steps to be taken from 2020 to 2030

(A) Projects included in the ADP of 2019-2020 without allocation

S.L no.	Name of project	Investment cost (Tk. in Lac)	Latest position
1	Establishment of Bangladesh Handloom Board Complex at Mirpur, Dhaka.	11617.00	The DPP has been sent to the Planning Commission through Ministry of Textile and Jute on 15.04.2019 for approval by ECNEC.
2	Development of Marketing and production System of the Traditional Tangail Saree	45000.00	Feasibility study has been completed. The DPP of the project is going to be drawn up.
3	Handloom Products Diversification	4710.00	A cost logical meeting held on 23.06.2019 regarding this project in the Ministry of Textile and Jute.
4	Establishment of Training Centre for the Development of Hoshiary Industry at Govindaganj, Gaibandha	1000.00	Feasibility study has been completed. The DPP of the project is going to be drawn up.
5	Establishment of Display cum Sales Centre, Design Centre, Training Centre and Cloth Processing Centre for the Development of Jamdani Industry	20000.00	Feasibility study has been completed. The DPP of the project is going to be drawn up.
6	Establishment of training centre, display cum sale centre, disbursement of microcredit programme for the development of socio-economic condition of tribal handloom weavers in chittagong hill tracts	15000.00	The DPP of the project is going to be drawn up.
	sub-total	97327.00	
	(B) New projects		
1	Establishment of Warehouse for the Handloom products.	10000.00	
2	Establishment of display cum sale centres /Tant Hat for the Handloom products.	20000.00	
3	Establishment of service centres and basic centres in the loom intensive areas.	10000.00	
4	Establishment of Fashion Design Institute, Bancharampur, B-baria and Manda, Naogaon.	10000.00	
5	Cultivation of phuti carpus and production of muslin.	3000.00	
6	Introduce Diploma course in Rangpur, Syhlet and Bera, Pabna	5000.00	
	Sub-total	58000.00	
	Total	155327.00	

Challenges:

On going projects:

- Smooth and timely implementation of projects.
- Manpower will be created under revenue budget and appointed in due time.
- Weavers are interested to take training and services.

Future projects:

- Projects will be approved in time.
- Fund may be allocated in favour of these projects and fund will be released.
- Projects will be implemented smoothly and timely.
- No labour unrest and no political hazardous.
- Manpower will be appointed in due time.
- Weavers are interested to take facilities from Bangladesh Handloom Board.

Format: SDG Action Plan through National Mid-Term and Long-Term Development Plans

SDG Targets ⁱ	Global Indicators for SDG Targets ⁱⁱ	Lead/Co-Lead Ministries/Divisions ⁱⁱⁱ	Associate Ministries/Divisions ^{iv}	7 th FYP Goals/Targets related to SDG Targets and Indicators ^v	On-going Project/Programme to achieve 7 th FYP Goals/Targets ^{vi}		Requirement of New Project/Programme up to 2020 ^{vii}		Actions/Projects beyond 7 th FYP Period (2021-2030) ^{viii}	Policy/Strategy if needed (in relation with column 8) ^{ix}	Remarks ^x
					Project Title and Period	Cost in BDT (million)	Project Title and Period	Cost in BDT (million)			
1	2	3	4	5	6.1	6.2	7.1	7.2	8	9	10
5.1 End all forms of discrimination against all women and girls everywhere	5.1.1 Whether or not legal frameworks are in place to promote, enforce and monitor equality and non-discrimination on the basis of sex	Lead: MoWC A	LJD; LPAD; MoFA; MoHA; MoInd; MoLE; MoRA; MoTJ	h) Gender equality, income inequality and social protection. - Female to male ratio in tertiary education to be raised from current 70 percent to 100 percent. - The ratio of literate female to male for age group 20-24 to be raised to 100 percent from the current 86 percent.	1. Establishment of 3 handloom service centres in different loom intensive areas. 2. Establishment of 5 training centres in 5 basic centres, 1 fashion design institute and 2 market promotion centres of Bangladesh Handloom Board 3. Establishment of Sheikh Hasina Tant Palli (1st Phase) 4. Providing Working Capital Modernization of Handloom with a view to Development of Socio-economic Conditions of Handloom Weavers.	888.00 1170.00 2533.00 1580.00	1. Handloom Products Diversification 2. Establishment of Display cum Sales Centre, Design Centre, and fashion design institute for the Development of Jamdani Industry. 3. Establishment of training centre, display cum sale centre, disbursement of microcredit programme for the development of socio-economic condition of tribal handloom weavers in chittagong hill tracts	471.00 2000.00 1200.00	1. Introduce Diploma course in the Sylhet, Rangpur and Bera (Pabna) training centres. 2. Establishment of more basic centres and training centres to provide promotional services and training to the weavers. 3. Introduce Diploma course in the training centres of Bangladesh Handloom Board.		Year 2016-17 No. of trainees (male): 250 No. of trainees (female): 150 No. of training centres/ institute:4 No. of passed Diploma in textile engineer: 80 No. of Loanee (total): 1373 No. of Loanee (female): 70 Year 2017-18 No. of trainees (male): 108 No. of trainees (female): 391 No. of training centres/ institute:4 No. of passed Diploma textile engineer: 84 No. of Loanee (total): 1039 No. of Loanee (female): 164 Year 2018-19 No. of trainees (male): 108 No. of trainees (female): 391 No. of training

SDG Targets ⁱ	Global Indicators for SDG Targets ⁱⁱ	Lead/Co-Lead Ministries/Divisions ⁱⁱⁱ	Associate Ministries/Divisions ^{iv}	7 th FYP Goals/Targets related to SDG Targets and Indicators ^v	On-going Project/Programme to achieve 7 th FYP Goals/Targets ^{vi}		Requirement of New Project/Programme up to 2020 ^{vii}		Actions/Projects beyond 7 th FYP Period (2021-2030) ^{viii}	Policy/Strategy if needed (in relation with column8) ^{ix}	Remarks ^x
					Project Title and Period	Cost in BDT (million)	Project Title and Period	Cost in BDT (million)			
1	2	3	4	5	6.1	6.2	7.1	7.2	8	9	10
											centres/ institute:4 No. of passed Diploma textile engineer: 70 No. of Loanee (total): 930 No. of Loanee (female): 214
6.3 By 2030, improve water quality by reducing pollution, eliminating dumping and minimizing release of hazardous chemicals and materials, halving the proportion of untreated waste water and substantially increasing recycling and safe reuse globally	6.3.1 Proportion of wastewater safely treated	<i>Lead:</i> LGD <i>Co-Lead:</i> MoEF	MoF; MoFA; MoInd; MoS; MoTJ; MoWR	s) Water and Sanitation - Safe drinking water to be made available for all urban population. -Safe drinking water to be made available for all rural population. -E.T.P used to treat waste water that is produced as a by product of textile industrial activities.	1. Establishment of 3 handloom service centres in different loom intensive areas. 2. Establishment of Sheikh Hasina Tant Palli (1st Phase) 3. Establishment of Sheikh Hasina Nakshi Palli, Jamalpur (1st Phase)	888.00 2533.00 7220.00	1. Development of Marketing and production System of the Traditional Tangail Saree. 2. Establishment of Display cum Sales Centre, Design Centre, and fashion design institute for the Development of Jamdani Industry.	4500.00 2000.00	1. Establishment of more service centres in loom intensive areas.		Year 2015-16 wastes water treatment (liter): 80.3 million (capacity) wastes water treated 0% (since no ETP is setup) ETP: 0 Year 2016-17 wastes water treatment (liter): 80.3 million (capacity) wastes water treated 0% (since no ETP is setup) ETP: 0 Year 2017-18 wastes water treatment (liter): 80.3 million (capacity) wastes water treated 0% (The operation ETP is not started yet) No. of ETP setup-2. Year 2018-19 wastes water treatment (liter): 80.3

SDG Targets ⁱ	Global Indicators for SDG Targets ⁱⁱ	Lead/Co-Lead Ministries/ Divisions ⁱⁱⁱ	Associate Ministries/ Divisions ^{iv}	7 th FYP Goals/Targets related to SDG Targets and Indicators ^v	On-going Project/Programme to achieve 7 th FYP Goals/Targets ^{vi}		Requirement of New Project/Programme up to 2020 ^{vii}		Actions/Projects beyond 7 th FYP Period (2021-2030) ^{viii}	Policy/Strategy if needed (in relation with column8) ^{ix}	Remarks ^x
					Project Title and Period	Cost in BDT (million)	Project Title and Period	Cost in BDT (million)			
1	2	3	4	5	6.1	6.2	7.1	7.2	8	9	10
											million (capacity) wastes water treated 0% (The operation ETP is not started yet) No. of ETP setup-2.
8.2 Achieve higher levels of economic productivity through diversification, technological upgrading and innovation, including through a focus on high-value added	8.2.1 Annual growth rate of real GDP per employed person	<i>Lead:</i> MoC; <i>Co-Lead:</i> MoInd; <i>Co-Lead:</i> MoA;	BFID (BB); ICTD; MoE; MoEWOE; MoFL; MoLE; MoST; MoTJ; SID	a) Income and poverty - Attaining average real GDP growth of 7.4% per year over the plan period. - Reduction in the head-count poverty ratio by 6.2 percentage point. -Reduction in extreme poverty by about 4.0 percentage point. -Creating good jobs for the large pool of under-employed and new labor force entrants by increasing the share of employment in the manufacturing sector from 15 percent to 20 percent.	1. Establishment of 3 handloom service centres in different loom intensive areas. 2. Establishment of 5 training centres in 5 basic centres, 1 fashion design institute and 2 market promotion centres of Bangladesh Handloom Board 3. Establishment of Sheikh Hasina Tant Palli (1st Phase) 4. Reviving The Technology of Muslin Yarn And Muslin Fabrics, The Golden Heritage of Bangladesh (1st phase) 5. Modernization and Infrastructural Expansion of Bangladesh Handloom Education and Training Institute 6. Providing Working Capital Modernization of Handloom with a	888.00 1170.00 2533.00 121.00 601.50 1580.00 7220.00	1. Handloom Products Diversification 2. Establishment of Display cum Sales Centre, Design Centre, and fashion design institute for the Development of Jamdani Industry. 3. Establishment of training centre, display cum sale centre, disbursement of microcredit programme for the development of socio-economic condition of	471.00 2000.00 1200.00	1. Establishment of Warehouse for the Handloom Product 2. Establishment of more services centres. 3.. Establishment of Permanent Tant Mela to provide Institutional Marketing facilities for the handloom products. 4.. Introduce Diploma course in the Sylhet, Rangpur and Bera (Pabna) training centres. 5. Cultivation of phuti carpus and production of muslin fabrics 6. Establishment of more basic centres and training centres to provide promotional		Handloom Production: Year 2016-17 i. amount of yarn providing pre weaving services (thousand KG):16.00 ii. amount of Handloom fabrics providing post weaving services (crore meter):3.20 iii. Country of origin certificate given: 317 iv. Value of exported home textile (million Dollar):799.14 (source: EPB) Year 2017-18 i. amount of yarn providing pre weaving services (thousand KG):17.00 ii. amount of Handloom fabrics providing post weaving services (crore meter):3.29 iii. Country of origin certificate given: 370 iv. Value of exported home textile (million

SDG Targets ⁱ	Global Indicators for SDG Targets ⁱⁱ	Lead/Co-Lead Ministries/ Divisions ⁱⁱⁱ	Associate Ministries/ Divisions ^{iv}	7 th FYP Goals/Targets related to SDG Targets and Indicators ^v	On-going Project/Programme to achieve 7 th FYP Goals/Targets ^{vi}		Requirement of New Project/Programme up to 2020 ^{vii}		Actions/Projects beyond 7 th FYP Period (2021-2030) ^{viii}	Policy/Strategy if needed (in relation with column8) ^{ix}	Remarks ^x
					Project Title and Period	Cost in BDT (million)	Project Title and Period	Cost in BDT (million)			
1	2	3	4	5	6.1	6.2	7.1	7.2	8	9	10
					view to Development of Socio-economic Conditions of Handloom Weavers. 7. Sheikh Hasina Nakshi Palli, Jamalpur (1 st Phase)		tribal handloom weavers in chittagong hill tracts		services and training to the weavers. 7. Introduce Diploma course in the training centres of Bangladesh Handloom Board.		Dollar):878.68 (source: EPB) Year 2018-19 i. amount of yarn providing pre weaving services (thousand KG):34.918 ii. amount of Handloom fabrics providing post weaving services (crore meter):4.21 iii. Country of origin certificate given: 390
9.2 Promote inclusive and sustainable industrialization and, by 2030, significantly raise industry's share of employment and gross domestic product, in line with national circumstances, and double its share in least developed countries	9.2.1 Manufacturing value added as a proportion of GDP and per capita	Lead: MoInd	BFID (BB); FD; GED; ICTD; MoC; MoTJ; SID	b) Sector Development - Increase the contribution of the manufacturing sector to 21% of GDP by FY20. -Substantial improvement of export to \$54.1 billion by FY20. -Achieving a Trade-GDP ratio of 50% by FY20.	1. Establishment of 3 handloom service centres in different loom intensive areas. 2. Modernization and Infrastructural Expansion of Bangladesh Handloom Education and Training Institute 3.Establishment of 5 training centres in 5 basic centres, 1 fashion design institute and 2 market promotion centres of Bangladesh Handloom Board 4.Establishment of Sheikh Hasina Tant Palli (1st Phase) 5. Providing Working Capital Modernization	888.00 601.50 1170.00 2533.00 1580.00	1. Handloom Products Diversification 2. Establishment of training centre, display cum sale centre, disbursement of microcredit programme for the development of socio-economic condition of tribal handloom weavers in chittagong hill	471.00 1200.00 2000.00	1. Establishment of Permanent Tant Mela to provide Institutional Marketing facilities for the handloom products. 2. Introduce Diploma course in the Sylhet, Rangpur and Bera (Pabna) training centres. 3. Cultivation of phuti carpus and production of muslin fabrics 4. Establishment of more basic centres and training centres to provide		Handloom Production: Year 2016-17 i. amount of yarn providing pre weaving services (thousand KG):16.00 ii. amount of Handloom fabrics providing post weaving services (crore meter):3.20 iii. Country of origin certificate given: 317 iv. Value of exported home textile (million Dollar): 799.14 (source: EPB) Year 2017-18 i. amount of yarn providing pre

SDG Targets ⁱ	Global Indicators for SDG Targets ⁱⁱ	Lead/Co-Lead Ministries/ Divisions ⁱⁱⁱ	Associate Ministries/ Divisions ^{iv}	7 th FYP Goals/Targets related to SDG Targets and Indicators ^v	On-going Project/Programme to achieve 7 th FYP Goals/Targets ^{vi}		Requirement of New Project/Programme up to 2020 ^{vii}		Actions/Projects beyond 7 th FYP Period (2021-2030) ^{viii}	Policy/Strategy if needed (in relation with column8) ^{ix}	Remarks ^x
					Project Title and Period	Cost in BDT (million)	Project Title and Period	Cost in BDT (million)			
1	2	3	4	5	6.1	6.2	7.1	7.2	8	9	10
greater adoption of clean and environmentally sound technologies and industrial processes, with all countries taking action in accordance with their respective capabilities				<p>economic growth while maintaining the healthy functioning of the Earth's ecosystems</p> <ul style="list-style-type: none"> Incentive for adoption of improved fuel use efficiency and energy conservation technology in industry; Produce environment friendly organic Bio-fertilizers, Bio-gas that will reduce fuel consumption, increase sugar cane production and also consider using molasses to produce alcohol/spirit. DoE should have strong role as 	Nakshi Palli, Jamalpur (1 st Phase)					9.4.1 CO2 emission per unit of value added.	<p>treatment (liter): 80.3 million (capacity) wastes water treated 0% (The operation ETP is not started yet)</p> <p>No. of ETP setup-2. Year 2018-19 wastes water treatment (liter): 80.3 million (capacity) wastes water treated 0% (The operation ETP is not started yet)</p> <p>No. of ETP setup-2.</p>

SDG Targets ⁱ	Global Indicators for SDG Targets ⁱⁱ	Lead/Co-Lead Ministries/Divisions ⁱⁱⁱ	Associate Ministries/Divisions ^{iv}	7 th FYP Goals/Targets related to SDG Targets and Indicators ^v	On-going Project/Programme to achieve 7 th FYP Goals/Targets ^{vi}		Requirement of New Project/Programme up to 2020 ^{vii}		Actions/Projects beyond 7 th FYP Period (2021-2030) ^{viii}	Policy/Strategy if needed (in relation with column8) ^{ix}	Remarks ^x
					Project Title and Period	Cost in BDT (million)	Project Title and Period	Cost in BDT (million)			
1	2	3	4	5	6.1	6.2	7.1	7.2	8	9	10
				National Designated Entity (NDE) of International Climate Technology Centre and Network (CTCN) in order to facilitate transfer of climate and environment friendly technologies and know how to Bangladesh through CTCN. <ul style="list-style-type: none"> Special emphasis should be given for extension services to disseminate newly developed technologies and building materials which will be agriculture and environment friendly, disaster resilient and affordable. Resear 							

SDG Targets ⁱ	Global Indicators for SDG Targets ⁱⁱ	Lead/Co-Lead Ministries/ Divisions ⁱⁱⁱ	Associate Ministries/ Divisions ^{iv}	7 th FYP Goals/Targets related to SDG Targets and Indicators ^v	On-going Project/Programme to achieve 7 th FYP Goals/Targets ^{vi}		Requirement of New Project/Programme up to 2020 ^{vii}		Actions/Projects beyond 7 th FYP Period (2021-2030) ^{viii}	Policy/Strategy if needed (in relation with column8) ^{ix}	Remarks ^x
					Project Title and Period	Cost in BDT (million)	Project Title and Period	Cost in BDT (million)			
1	2	3	4	5	6.1	6.2	7.1	7.2	8	9	10
				<p>ch and development for innovation of environment friendly sustainable technology for the economically constrained communities.</p> <ul style="list-style-type: none"> • Harnessing technology and innovation to fast track development. • The productivity of both labour and capital can be raised through adoption of better technology and efficiency improvements. • Development women friendly technology and business environment. 							

SDG Targets ⁱ	Global Indicators for SDG Targets ⁱⁱ	Lead/Co-Lead Ministries/Divisions ⁱⁱⁱ	Associate Ministries/Divisions ^{iv}	7 th FYP Goals/Targets related to SDG Targets and Indicators ^v	On-going Project/Programme to achieve 7 th FYP Goals/Targets ^{vi}		Requirement of New Project/Programme up to 2020 ^{vii}		Actions/Projects beyond 7 th FYP Period (2021-2030) ^{viii}	Policy/Strategy if needed (in relation with column8) ^{ix}	Remarks ^x
					Project Title and Period	Cost in BDT (million)	Project Title and Period	Cost in BDT (million)			
1	2	3	4	5	6.1	6.2	7.1	7.2	8	9	10
12.4 By 2020, achieve the environmentally sound management of chemicals and all wastes throughout their life cycle, in accordance with agreed international frameworks, and significantly reduce their release to air, water and soil in order to minimize their adverse impacts on human health and the environment	12.4.1 Number of parties to international environmental agreements on hazardous waste, and other chemicals that meet their commitments and obligations in transmitting information as required by each relevant agreement	<i>Lead:</i> MoEF	LGD; MoA; MoHFW; MoInd; MoTJ	i) Environmental Sustainability -Increase productive forest coverage to 20 percent. - Improve air quality in Dhaka and other large cities and enact Clean Air Act. -E.T.P used to treat waste water that is produced as a by product of textile industrial activities.	1. Establishment of 3 handloom service centres in different loom intensive areas. 2. Establishment of Tant Palli (1st Phase) 3. Sheikh Hasina Nakshi Palli, Jamalpur (1 st Phase)	888.00 2533.00 7220.00	1. Development of Marketing and production System of the Traditional Tangail Saree.	4500.00			Year 2016-17 wastes water treatment (liter): 80.3 million (capacity) wastes water treated 0% (since no ETP is setup) ETP: 0 Year 2017-18 wastes water treatment (liter): 80.3 million (capacity) wastes water treated 0% (The operation ETP is not started yet) No. of ETP setup-2. Year 2018-19 wastes water treatment (liter): 80.3 million (capacity) wastes water treated 0% (The operation ETP is not started yet) No. of ETP setup-2.
17.11 Significantly increase the exports of developing countries, in	17.11.1 Developing countries' and least developed countries'	<i>Lead:</i> MoC <i>Co-Lead:</i> MoFA	BFID (BB); IRD; MoTJ	b) Sector Development - Increase the contribution of the manufacturing	1. Establishment of 3 handloom service centres in different loom intensive areas.	888.00	1. Handloom Products Diversification 2.	471.00 2000.00	1. Establishment of Permanent Tant Mela to provide Institutional Marketing facilities		Value of exported Handloom products: Year 2016-17 i. Country of origin certificate given: 317

SDG Targets ⁱ	Global Indicators for SDG Targets ⁱⁱ	Lead/Co-Lead Ministries/ Divisions ⁱⁱⁱ	Associate Ministries/ Divisions ^{iv}	7 th FYP Goals/Targets related to SDG Targets and Indicators ^v	On-going Project/Programme to achieve 7 th FYP Goals/Targets ^{vi}		Requirement of New Project/Programme up to 2020 ^{vii}		Actions/Projects beyond 7 th FYP Period (2021-2030) ^{viii}	Policy/Strategy if needed (in relation with column8) ^{ix}	Remarks ^x
					Project Title and Period	Cost in BDT (million)	Project Title and Period	Cost in BDT (million)			
1	2	3	4	5	6.1	6.2	7.1	7.2	8	9	10
particular with a view to doubling the least developed countries' share of global exports by 2020	share of global exports			sector to 21% of GDP by FY20. -Substantial improvement of export to \$54.1 billion by FY20. -Achieving a Trade-GDP ratio of 50% by FY20.	2 . Establishment of 5 training centres in 5 basic centres, 1 fashion design institute and 2 market promotion centres of Bangladesh Handloom Board 3. Establishment of Sheikh Hasina Tant Palli (1st Phase) 4. Reviving The Technology of Muslin Yarn And Muslin Fabrics, The Golden Heritage of Bangladesh (1st phase) 5. Modernization and Infrastructural Expansion of Bangladesh Handloom Education and	1170.00 2533.00 121.00 601.50 1580.00 7220.00	Establishment of Display cum Sales Centre, Design Centre, and fashion design institute for the Development of Jamdani Industry. 3. Establishment of training centre, display cum sale centre, disbursement of microcredit programme for the development of socio-economic condition of tribal handloom weavers in chittagong hill tracts	1200.00	for the handloom products. 2. Introduce Diploma course in the Sylhet, Rangpur and Bera (Pabna) training centres. 3. Cultivation of phuti carpus and production of muslin fabrics 4. Establishment of more basic centres and training centres to provide promotional services and training to the weavers. 5. Introduce Diploma course in the training centres of Bangladesh Handloom Board.		ii. Value of exported home textile (million Dollar): 799.14 (source: EPB) Year 2017-18 i. Country of origin certificate given: 370 ii. Value of exported home textile (million Dollar): 878.68 (source: EPB) Year 2018-19 i. Country of origin certificate given: 390 ii. Value of exported home textile (million Dollar)

SDG Targets ⁱ	Global Indicators for SDG Targets ⁱⁱ	Lead/Co-Lead Ministries/ Divisions ⁱⁱⁱ	Associate Ministries/ Divisions ^{iv}	7 th FYP Goals/Targets related to SDG Targets and Indicators ^v	On-going Project/Programme to achieve 7 th FYP Goals/Targets ^{vi}		Requirement of New Project/Programme up to 2020 ^{vii}		Actions/Projects beyond 7 th FYP Period (2021-2030) ^{viii}	Policy/Strategy if needed (in relation with column8) ^{ix}	Remarks ^x
					Project Title and Period	Cost in BDT (million)	Project Title and Period	Cost in BDT (million)			
1	2	3	4	5	6.1	6.2	7.1	7.2	8	9	10
					Training Institute						
					6. Providing Working Capital Modernization of Handloom with a view to Development of Socio-economic Conditions of Handloom Weavers.						
					7. Sheikh Hasina Nakshi Palli, Jamalpur (1 st Phase)						

বস্ত্র ও পাট মন্ত্রণালয় এবং বাংলাদেশ তাঁত বোর্ডের মধ্যে ২০২২-২৩ অর্থবছরের বার্ষিক কর্মসম্পাদন চুক্তি (APA) অনুযায়ী জানুয়ারি ২০২৩ পর্যন্ত অর্জন প্রতিবেদন

সারণি ৯

কার্যক্রম	কর্মসম্পাদন সূচক	একক	কর্মসম্পাদন সূচকের মান	লক্ষ্যমাত্রা (২০২২-২৩)	পূর্ববর্তী মাস ডিসেম্বর ২০২২ পর্যন্ত অর্জন	জানুয়ারি ২০২৩ মাসের অর্জন	জানুয়ারি পর্যন্ত অর্জন	অর্জন হওয়ার কথা (১০০/১২×৭)	অর্জনের হার (%) (৭/৫×১০০)	
১	২	৩	৪	৫	৬	৭	৮	৯	১০	
১.১ তাঁত বস্ত্র উৎপাদনে সহায়তা	[১.১.১] তাঁতিদের উৎপাদিত তাঁত বস্ত্রে বয়নোত্তর সহায়তা প্রদান	কোটি মিটার	১০	৪	৩.১২	০.৬৫	৩.৭৭	৫৮.৩৩%	৯৪.২৮%	
	[১.১.২] তাঁতিদের তাঁত বস্ত্রে ব্যবহৃত সুতায় বয়নপূর্ব (সুতা টুইস্টিং, মার্সেরাইজিং ও রংকরণ) সহায়তা প্রদান	কেজি	৫	২৫০০০	১৫০৯৪	২৮১৮	১৭৯১২	৫৮.৩৩%	৭১.৬৫%	
১.২ ক্ষুদ্র ঋণ বিতরণ ও আদায়	[১.২.১] আদায়কৃত ঋণ	লক্ষ টাকায়	৩	৩৫০	২৩১.০৬	২১.৭৬	২৫২.৮২	৫৮.৩৩%	৭২.২৩%	
	[১.২.২] ঋণপ্রাপ্ত সুবিধাভোগী	পুরুষ	সংখ্যা	৩	১১৫০	৪৮৩	২৮৪	৭৬৭	৫৮.৩৩%	৪৭.৪৩%
		নারী		৩	২৫০	১৮১	৬৩	২৪৪		
		মোট		৬	১৪০০	৬৬৪	৩৪৭	১০১১		
[১.২.৪] ই-লোন ব্যবস্থাপনার মাধ্যমে প্রান্তিক দুঃস্থ তাঁতিদের মাঝে ঋণ বিতরণ	সংখ্যা	১	৪০০	১১৯	০	১১৯	৫৮.৩৩%	২৯.৭৫%		
[২.১] কারিগরি শিক্ষা (বস্ত্র প্রকৌশল/প্রযুক্তি)	[২.১.১] উত্তীর্ণ ডিপ্লোমা-ইন-টেক্সটাইল ডিগ্রি শিক্ষার্থী	সংখ্যা	৫	৮০	-	-	-	৫৮.৩৩%	০.০০%	

কার্যক্রম	কর্মসম্পাদন সূচক	একক	কর্মসম্পাদন সূচকের মান	লক্ষ্যমাত্রা (২০২২-২৩)	পূর্ববর্তী মাস ডিসেম্বর ২০২২ পর্যন্ত	জানুয়ারি ২০২৩ মাসের অর্জন	জানুয়ারি পর্যন্ত অর্জন	অর্জন হওয়ার কথা (১০০/১২×৪)	অর্জনের হার (%) (৬/৫×১০০)	
১	২	৩	৪	৫	অর্জন ৬			৭	৮	
[২.২] নির্বাচিত তাঁতিদের প্রশিক্ষণ	[২.২.১] প্রশিক্ষণপ্রাপ্ত তাঁতি	পুরুষ	সংখ্যা	১০	৪০০	২৬	০	২৬	৫৮.৩৩%	৭০.০০%
		নারী				২৫৪	০	২৫৪		
		মোট				২৮০	০	২৮০		
[৩.১] তাঁত বস্ত্রের রপ্তানি সনদ প্রদান	[৩.১.১] নিষ্পত্তিকৃত আবেদন	%	৩	১০০.০০%	২	০	২	৫৮.৩৩%	-	
[৩.২] স্টেক হোল্ডারদের সাথে সভার মাধ্যমে বস্ত্র ব্যবসার সহযোগিতা	[৩.২.১] স্টেক হোল্ডারদের সাথে সভা	সংখ্যা	৩	১২	১২	০	১২	৫৮.৩৩%	১০০.০০%	
[৩.৩] বাজার সম্প্রসারণে সহায়তা	[৩.৩.১] তাঁত বস্ত্র মেলা আয়োজন	সংখ্যা	৩	৬	৪	০	৪	৫৮.৩৩%	-	
	[৩.৩.২] রপ্তানিকারকদের সাথে মত বিনিময় সভা	সংখ্যা	৩	৪	২	০	২	৫৮.৩৩%	৫০.০০%	
[৪.২] বাংলাদেশের সোনালী ঐতিহ্য মসলিনের সুতা কাপড় তৈরির প্রযুক্তি পুনরুদ্ধার	[৪.২.১] ৩০০ মেট্রিক কাউন্টের সুতা তৈরিতে সক্ষম দক্ষ হ্যান্ড স্পিনার তৈরি	সংখ্যা	৩	১০০	১২০	০	১২০	৫৮.৩৩%	৫০.০০%	
[৫.১] কার্যকরী প্রাথমিক তাঁতি সমিতি অডিটকরণ	[৫.১.১] অডিটকৃত প্রাথমিক তাঁতি সমিতি	সংখ্যা	২	২৫০	১২৩	৮০	২০৩	৫৮.৩৩%	৪৯.২০%	
[৫.২] আওতাধীন প্রতিষ্ঠানসমূহের অডিটকরণ	[৫.২.১] অডিটকৃত প্রতিষ্ঠান	সংখ্যা	২	১৫	৭	০	৭	৫৮.৩৩%	৪৬.৬৭%	
[৫.৪] তাঁতি কার্ড বিতরণ	[৫.৪.১] বেসিক সেন্টারের তাঁতিদের মধ্যে তাঁতি কার্ড বিতরণ	সংখ্যা	২	১০০০০	০	০	০	৫৮.৩৩%	-	
[৫.৫] তাঁতি সমিতি কর্তৃক শুল্কমুক্ত সুবিধায় আমদানিকৃত সুতা ও রাসায়নিক আমদানির সুপারিশ প্রদান প্রতিবেদন প্রেরণ।	[৫.৫.১] প্রেরিত প্রতিবেদন (ত্রৈমাসিক)	সংখ্যা	১	৪	২	০	২	৫৮.৩৩%	৫০.০০%	

বাংলাদেশ তাঁত বোর্ডের সাথে প্রশিক্ষণ কেন্দ্রসমূহের ২০২২-২৩ অর্থবছরে সম্পাদিত বার্ষিক কর্মসম্পাদন চুক্তির (জানুয়ারি ২০২৩ পর্যন্ত) অগ্রগতি প্রতিবেদন

সারণি- ১০.১

কার্যক্রম (Activities)	কর্মসম্পাদন সূচক (performance Indicator)	একক (Unit)	লক্ষ্যমাত্রা/ অর্জন	অর্জন				
				নরসিংদী	রংপুর	সিলেট	বেড়া, পাবনা	
[২.১] কারিগরি শিক্ষা (বস্ত্র প্রকৌশল/প্রযুক্তি)	[২.১.১] ডিপ্লোমা-ইন-টেক্সটাইল ডিগ্রি শিক্ষার্থী	%	লক্ষ্যমাত্রা	৮০	--	--	--	
			অর্জন	০	--	--	--	
	[২.১.২] ডিপ্লোমা-ইন-টেক্সটাইল ডিগ্রিপ্ৰাপ্তদের মূল্যায়ন	%	লক্ষ্যমাত্রা	৮০	--	--	--	
			অর্জন	০	--	--	--	
	[২.১.৩] ডিপ্লোমা-ইন-টেক্সটাইল ডিগ্রিপ্ৰাপ্তদের ডাটাবেজ প্রস্তুত ও সংরক্ষণ	%	লক্ষ্যমাত্রা	৮০	--	--	--	
			অর্জন	০	--	--	--	
[২.২] নির্বাচিত তাঁতিদের প্রশিক্ষণ	[২.২.১] প্রশিক্ষণ প্রাপ্ত তাঁতি	সংখ্যা	লক্ষ্যমাত্রা	১০০	১২০	১২০	২০০	
			অর্জন	পুরুষ	১	২০	১	৪
				নারী	৭৯	২০	৭৯	৭৬
				মোট	৮০	৪০	৮০	৮০
	[২.২.২] প্রশিক্ষণার্থীর মূল্যায়ন পরীক্ষা গ্রহণ	সংখ্যা	লক্ষ্যমাত্রা	১০০	১২০	১২০	২০০	
			অর্জন	--	--	--	--	
	[২.২.৪] প্রশিক্ষণপ্রাপ্তদের ডাটাবেজ প্রস্তুত ও সংরক্ষণ	সংখ্যা	লক্ষ্যমাত্রা	১০০	১০০	১২০	২০০	
			অর্জন	--	--	--	--	
	[২.২.৫] তাঁত গবেষণা প্রতিবেদন	সংখ্যা	লক্ষ্যমাত্রা	৪	--	--	--	
			অর্জন	--	--	--	--	

বাংলাদেশ তীত বোর্ডের সাথে বস্ত্র প্রক্রিয়াকরণ কেন্দ্র (সিপিসি), মাধবদী, নরসিংদী'র ২০২২-২৩ অর্থবছরে সম্পাদিত বার্ষিক কর্মসম্পাদন চুক্তির (জানুয়ারি ২০২৩ পর্যন্ত) অগ্রগতি প্রতিবেদন

সারণি- ১০.২

কার্যক্রম (Activities)	কর্মসম্পাদন সূচক (performance Indicator)	একক (Unit)	লক্ষ্যমাত্রা/ অর্জন	পূর্ববর্তী নভেম্বর ২২ মাস পর্যন্ত অর্জন	ডিসেম্বর/ ২২ মাস পর্যন্ত অর্জন
[১.১] তীত বস্ত্র উৎপাদনে সহায়তা	[১.১.১] সিনজিং সেবা প্রদান	লক্ষ মিটার	লক্ষ্যমাত্রা	১৫	১৫
			অর্জন	২৪.৩১	৩২.১৩
	[১.১.২] জিগার ওয়াশিং এন্ড ডাইং সেবা প্রদান	লক্ষ মিটার	লক্ষ্যমাত্রা	১১০	১১০
			অর্জন	৪৬.৯০	৫৯.৭৮
	[১.১.৩] জেট ওয়াশিং এন্ড ডাইং সেবা প্রদান	লক্ষ মিটার	লক্ষ্যমাত্রা	১.২	১.২
			অর্জন	১.০৯	১.৩৬
	[১.১.৪] হাইড্রো-এক্সট্রাক্টিং সেবা প্রদান	লক্ষ মিটার	লক্ষ্যমাত্রা	৯০	৯০
			অর্জন	৩৩.৪৭	৪৩.০৫
	[১.১.৫] প্রিন্টিং সেবা প্রদান	লক্ষ মিটার	লক্ষ্যমাত্রা	৮	৮
			অর্জন	১.৫৪	১.৭৪
	[১.১.৬] স্টেন্ডারিং/ ফিনিশিং সেবা প্রদান	লক্ষ মিটার	লক্ষ্যমাত্রা	১২০	১২০
			অর্জন	৬.৮২	৭.৮৪
	[১.১.৭] ক্যালেন্ডারিং সেবা প্রদান	লক্ষ মিটার	লক্ষ্যমাত্রা	৬০	৬০
			অর্জন	২৩.৬১	২৭.৬০
	[১.১.৮] মার্শেরাইজিং সার্ভিস	লক্ষ মিটার	লক্ষ্যমাত্রা	১৫	১৫
			অর্জন	৩.৮২	৪.৩৯
	[১.১.৯] ডাই সেবা প্রদান	সংখ্যা	লক্ষ্যমাত্রা	২০	২০
			অর্জন	২.১০	২.৫৩
	[১.১.১০] লুপ স্টীম	লক্ষ মিটার	লক্ষ্যমাত্রা	৪	৪
			অর্জন	২০.৬৯	২৭.৮৯
[১.১.১১] ওয়াশিং সেবা প্রদান		লক্ষ্যমাত্রা	৪	৪	
		অর্জন	২১.৫৯	৩১.৫২	
[১.১.১২] ফেল্ট ক্যালেন্ডারিং সেবা প্রদান		লক্ষ্যমাত্রা	১.৫	১.৫	
		অর্জন	০	০	
[১.১.১৩] রুথ ইম্পেকশন এন্ড রোলিং	লক্ষ মিটার	লক্ষ্যমাত্রা	২০	২০	
		অর্জন	১৪.৩৭	১৬.৭৮	
[১.১.১৪] ফোল্ডিং সেবা প্রদান		লক্ষ্যমাত্রা	৫	৫	
		অর্জন	৪.৮৩	৪.৮৩	
[১.১.১৫] প্রচার-প্রচারনা		লক্ষ্যমাত্রা	৮	৮	
		অর্জন	০	০	
			মোট অর্জন	২০৫.১২	২৬১.৪৫

বাংলাদেশ তাঁত বোর্ডের মাঠ পর্যায়ের ০২ টি চালু সার্ভিসিং কেন্দ্রের ২০২২-২৩ অর্থবছরে বয়নপূর্ব সেবার মাধ্যমে তাঁত বস্ত্র উৎপাদনে সহায়তাকরণ সংক্রান্ত কার্যসম্পাদন সূচকের (জানুয়ারি ২০২৩ পর্যন্ত) অগ্রগতি প্রতিবেদন

সারণি- ১০.৩

তাঁত বস্ত্র উৎপাদনে বয়নপূর্ব সেবাঃ

কেন্দ্রের নাম	কার্যক্রম	কর্মসম্পাদন সূচক	একক	লক্ষ্যমাত্রা ২০২২-২৩	২০২২-২৩ অর্থবছরে অর্জন (জানুয়ারি ২০২৩ পর্যন্ত)	২০২২-২৩ অর্থবছরে অর্জনের হার (জানুয়ারি ২০২৩ পর্যন্ত) (৬/৫*১০০)
১	২	৩	৪	৫	৬	৭
(১) টিএফসি- শাহজাদপুর, সিরাজগঞ্জ	১.১ তাঁত বস্ত্র উৎপাদনে সহায়তা	[১.১.১] বয়নপূর্ব সেবা (টুইস্টিং) এর মাধ্যমে উৎপাদিত সুতার পরিমাণ	কেজি	-	-	
(২) এসএফসি- কুমারখালী, কুষ্টিয়া	১.১ তাঁত বস্ত্র উৎপাদনে সহায়তা	[১.১.১] বয়নপূর্ব সেবা (টুইস্টিং) এর মাধ্যমে উৎপাদিত সুতার পরিমাণ	কেজি	২৫০০০	১৭৯১২.০০	৭১.৬৫%

সেবা প্রদান প্রতিশ্রুতি (Citizen's Charter)

প্রধান কার্যালয়

১. ভিশন ও মিশন

ভিশনঃ শক্তিশালী তাঁত খাত।

মিশনঃ তাঁতিদের প্রশিক্ষণের মাধ্যমে পেশাগত দক্ষতা বৃদ্ধি, চলতি মূলধন যোগান, গুনগত মানসম্পন্ন তাঁতবস্ত্র উৎপাদন এবং বাজারজাতকরণের সুবিধা সৃষ্টির মাধ্যমে তাঁতিদের আর্থ-সামাজিক অবস্থার উন্নয়ন।

২. প্রতিশ্রুত সেবাসমূহ

২.১ নাগরিক সেবাঃ

সারণী -১১

ক্রম	সেবার নাম	সেবা প্রদান পদ্ধতি	প্রয়োজনীয় কাগজপত্র এবং প্রাপ্তিস্থান	সেবার মূল্য এবং পরিশোধ পদ্ধতি	সেবা প্রদানের সময়সীমা	দায়িত্বপ্রাপ্ত কর্মকর্তা (নাম, পদবি, ফোন নম্বর ও ই-মেইল)
(১)	(২)	(৩)	(৪)	(৫)	(৬)	(৭)
১	তাঁত পণ্য রপ্তানিতে কান্ট্রি অব অরিজিন সনদপত্র প্রদান।	সংশ্লিষ্ট সেবার জন্য স্বয়ংসম্পূর্ণ আবেদন দাখিল। আবেদন ও চাহিত কাগজপত্র পর্যালোচনা পূর্বক সিদ্ধান্ত প্রদান।	আবেদন পত্রের সাথে নিম্নোক্ত কাগজপত্র জমা দিতে হয়ঃ (১) বিডব্লিউপিএমবিএ-এর সুপারিশ পত্রের মূলকপি; (২) ক্রয়াদেশ/এলসি এর ফটোকপি (সংশ্লিষ্ট ব্যাংক কর্মকর্তা কর্তৃক সত্যায়িত); (৩) ইনভয়েস এর মূলকপি; (৪) EXP FORM এর ফটোকপি; (৫) নমুনা কাপড় (Swatche(s)); (৬) নমুনা কাপড়ের ল্যাব টেষ্টের রিপোর্ট; (৭) রপ্তানি পণ্য হস্তচালিত তাঁতে উৎপাদিত মর্মে ঘোষণা পত্র; মার্কেটিং শাখা	কান্ট্রি অব অরিজিন সনদপত্রের জন্য নির্ধারিত ফি ১৫০০/- (এক হাজার পাঁচশত) টাকা নগদ পরিশোধযোগ্য।	সর্বোচ্চ ৭২ ঘন্টা	নামঃ জনাব রতন চন্দ্র সাহা পদবিঃ উপ-মহাব্যবস্থাপক (মার্কেটিং) মোবাইলঃ ০১৭৩৩১৯৮৬৪ ই-মেইলঃ roton bau@yahoo.com

ক্রম	সেবার নাম	সেবা প্রদান পদ্ধতি	প্রয়োজনীয় কাগজপত্র এবং প্রাপ্তিস্থান	সেবার মূল্য এবং পরিশোধ পদ্ধতি	সেবা প্রদানের সময়সীমা	দায়িত্বপ্রাপ্ত কর্মকর্তা (নাম, পদবি, ফোন নম্বর ও ই-মেইল)
(১)	(২)	(৩)	(৪)	(৫)	(৬)	(৭)
২	দেশীয় ও আন্তর্জাতিক মেলা/ প্রদর্শনীতে নিবন্ধিত তীতি সমিতির সদস্যবৃন্দকে সহায়তা প্রদান।	সংশ্লিষ্ট সেবার জন্য স্বয়ংসম্পূর্ণ আবেদন দাখিল। আবেদন ও চাহিত কাগজপত্র পর্যালোচনা পূর্বক সিদ্ধান্ত প্রদান।	মার্কেটিং শাখা	বিনামূল্যে	সর্বোচ্চ ৪৮ ঘণ্টা	
৩	তীতি সমিতি নিবন্ধন	সংশ্লিষ্ট সেবার জন্য স্বয়ংসম্পূর্ণ আবেদন দাখিল। আবেদন ও চাহিত কাগজপত্র পর্যালোচনা পূর্বক সিদ্ধান্ত প্রদান।	১। নির্ধারিত ফরমে আবেদন পত্র। ২। সমিতি সংগঠকদের সভার দুই প্রস্থ কার্যবিবরণী। ৩। প্রস্তাবিত সমিতির ০৩ (তিন) কপি উপ-বিধি। ৪। কমপক্ষে ১০ জন প্রাপ্ত বয়স্ক তীতি সদস্য নিয়ে গঠিত হতে হবে। প্রাপ্তিস্থান : এসসিআর অনুবিভাগ	বিনামূল্যে	অনুর্ধ ৯০ (নব্বই) দিনের	নামঃ জনাব কামনাশীষ দাস পদবিঃ মহাব্যবস্থাপক (এসসিআর) মোবাইলঃ ০১৮১৯৮৫০৬৬১ ই-মেইলঃ gm.scr@bhb.gov.bd
৪	তীতি কারখানা স্বীকৃতি/ পুনঃনিবন্ধন	সংশ্লিষ্ট সেবার জন্য স্বয়ংসম্পূর্ণ আবেদন দাখিল। আবেদন ও চাহিত কাগজপত্র পর্যালোচনা পূর্বক সিদ্ধান্ত প্রদান।	১। নির্ধারিত ফরমে আবেদন পত্র। ২। স্বীকৃতি ফি। ৩। হালনাগাদ ট্রেড লাইসেন্সের ফটোকপি। ৪। কারখানার ব্যাংক হিসাব নম্বর এর সাটিফিকেট। ৫। ইউনিয়ন/ পৌরসভা হতে মালিকানা প্রত্যয়নপত্র। ৬। মালিক/তীতির NID কার্ডের কপি। ৭। ২০ বা তদুর্ধ্ব তীতি থাকতে হবে। প্রাপ্তিস্থান : এসসিআর অনুবিভাগ	বিনামূল্যে	অনুর্ধ ৯০ (নব্বই) দিন	
৫	তীতি ও তীতি সম্পর্কে তথ্য প্রদান	তীতি ও তীতি সম্পর্কে তথ্য পাবার জন্য আবেদন দাখিল।	প্রাপ্তিস্থান : জনসংযোগ শাখা	বিনামূল্যে	২০ (বিশ) কার্যদিবস	নামঃ জনাব ইউশা রহমান পদবিঃ জনসংযোগ কর্মকর্তা মোবাইলঃ ০১৬৮৬৭০৮৯৩৬ E-mail: eusha.rahman22@gmail.com

ক্রম	সেবার নাম	সেবা প্রদান পদ্ধতি	প্রয়োজনীয় কাগজপত্র এবং প্রাপ্তিস্থান	সেবার মূল্য এবং পরিশোধ পদ্ধতি	সেবা প্রদানের সময়সীমা	দায়িত্বপ্রাপ্ত কর্মকর্তা (নাম, পদবি, ফোন নম্বর ও ই-মেইল)
(১)	(২)	(৩)	(৪)	(৫)	(৬)	(৭)
৬	ক্ষুদ্র ঋণ/চলতি মূলধন সরবরাহের অনুমোদন	বাংলাদেশ তাঁত বোর্ডের নিয়মানুযায়ী ঋণ আবেদন প্রাপ্তির পর যাচাই করা হয়। এর পর উপজেলা তাঁতি নির্বাচন কমিটি কর্তৃক সুপারিশ করা হয়। প্রধান কার্যালয়ের ঋণ অনুমোদন কমিটি কর্তৃক ঋণ অনুমোদন হওয়ার পর তাঁতির ব্যাংক হিসাব নাম্বার এর মাধ্যমে ঋণ সরবরাহ করা হয়।	প্রয়োজনীয় কাগজপত্র : ১। ঋণ আবেদন পত্র ২। তিন কপি পাসপোর্ট সাইজের রঞ্জিন ছবি ৩। জাতীয় পরিচয় পত্রের ফটোকপি ৪। গ্রুপ স্বীকৃতির পত্র ৫। উপজেলা তাঁতি নির্বাচন কমিটির সভার কার্যবিবরণী প্রাপ্তিস্থান : বেসিক সেন্টার	বিনামূল্য	প্রধান কার্যালয় ঋণের আবেদন সমূহ প্রাপ্তির ১৫ দিনের মধ্যে কার্যক্রম সম্পাদন করে ঋণ সরবরাহ করা	নামঃ জনাব কামনাশীষ দাস পদবিঃ মহাব্যবস্থাপক (এসসিআর) ও প্রকল্প পরিচালক মোবাইলঃ ০১৮১৯৮৫০৬৬১ ই-মেইলঃ gm.scr@bhb.gov.bd
৭ (ক)	তাঁত বস্ত্রের বয়নপূর্ব ও বয়নোত্তর সেবা প্রদান সংক্রান্ত তথ্য প্রদান	সরাসরি/ টেলিফোন/ ই-মেইল/ পত্রযোগাযোগ	সরাসরি/ টেলিফোন/ ই-মেইল/ পত্রযোগাযোগ	প্রয়োজ্য নয়	০৭ দিন	জনাব মো: মাহাবুবুল হক উপ-মহাব্যবস্থাপক (অপা:) (অ:দা:) মোবাইল: ০১৭১১৪৮২৯৬৪ ই- মেইল: munna_textile@yahoo.com
৭ (খ)	প্রশিক্ষণ ও একাডেমিক কার্যক্রম সংক্রান্ত তথ্য প্রদান	সরাসরি/ টেলিফোন/ ই-মেইল/ পত্রযোগাযোগ	সরাসরি/ টেলিফোন/ ই-মেইল/ পত্রযোগাযোগ	সরাসরি/ টেলিফোন/ ই- মেইল/ পত্রযোগাযোগ	০৭ দিন	জনাব মো: মাহাবুবুল হক উপ-মহাব্যবস্থাপক (অপা:) (অ:দা:) মোবাইল: ০১৭১১৪৮২৯৬৪ ই- মেইল: munna_textile@yahoo.com

২.২ প্রাতিষ্ঠানিক সেবাঃ

ক্রঃ নং	সেবার নাম	সেবা প্রদান পদ্ধতি	প্রয়োজনীয় কাগজপত্র এবং প্রাপ্তিস্থান	সেবার মূল্য এবং পরিশোধ পদ্ধতি	সেবা প্রদানের সময়সীমা	দায়িত্বপ্রাপ্ত কর্মকর্তা (নাম, পদবি, ফোন নম্বর ও ই-মেইল)
(১)	(২)	(৩)	(৪)	(৫)	(৬)	(৭)
১	বোর্ডের সাংগঠনিক কাঠামো অনুমোদন, পদ সৃষ্টি, পদ স্থায়ী, পদ সংরক্ষণ, পদ বিলুপ্ত, নতুন পদ অন্তর্ভুক্তকরণ সংক্রান্ত।	বাংলাদেশ তীত বোর্ডের প্রবিধানমালা ও সরকারি বিধি বিধানের আলোকে	প্রযোজ্য নয়	বিনামূল্যে	প্রস্তাব পাওয়ার পর ৩০ দিন	<p>নামঃ জনাব মোঃ ইমরান খান পদবিঃ সহকারী পরিচালক (সংস্থাপন) মোবাইলঃ ০১৭৪৩৭৬০০৫৭ ফোনঃ ৫৫০১১৯৩৭ ই-মেইলঃ establishment.bhb@gmail.com</p>
২	বোর্ডের কর্মকর্তা ও কর্মচারীদের নিয়োগবিধি প্রণয়ন, পরিবর্তন, পরিবর্ধন ও সংশোধনের প্রস্তাব প্রেরণ সংক্রান্ত যাবতীয় প্রশাসনিক কার্যাবলী।	ঐ	প্রযোজ্য নয়	বিনামূল্যে	প্রস্তাব পাওয়ার পর ৩০ দিন	
৩	বোর্ডের কর্মকর্তা ও কর্মচারীদের নিয়োগ, পদোন্নতি প্রদান।	ঐ	প্রবিধানমালার ভিত্তিতে	বিনামূল্যে	প্রস্তাব পাওয়ার পর ৩০ দিন	
৪	সংসদের স্থায়ী কমিটি এবং প্রশ্নোত্তর প্রেরণ	ঐ	মন্ত্রণালয়ের নির্দেশে	বিনামূল্যে	পত্রে উল্লেখিত সময়ের মধ্যে	
৫	মন্ত্রণালয়ের বিভিন্ন প্রতিবেদন প্রেরণ	ঐ	মন্ত্রণালয়ের নির্দেশে	বিনামূল্যে	পত্রে উল্লেখিত সময়ের মধ্যে	
৬	মাসিক, ত্রৈমাসিক, বার্ষিক প্রতিবেদন প্রেরণ	ঐ	মন্ত্রণালয়ের নির্দেশে	বিনামূল্যে	পত্রে উল্লেখিত সময়ের মধ্যে	
৭	পর্ষদ সভা, সমন্বয় সভা, মাঠ পর্যায়ের স্থায়ী কমিটির সভার আয়োজন ও কার্যবিবরণী প্রস্তুতকরণ	ঐ	প্রযোজ্য নয়	বিনামূল্যে	নির্ধারিত সময়ের মধ্যে	
৮	প্রচার ও বিজ্ঞাপন	বাংলাদেশ তীত বোর্ডের সার্বিক কার্যক্রম সম্পর্কিত বিষয়ে গণমাধ্যমে প্রচার ও বিজ্ঞাপনের জন্য চেয়ারম্যান মহোদয়ের অনুমোদনেক্রমে জনসংযোগ শাখার মাধ্যমে বিভিন্ন প্রিন্ট ও ইলেকট্রনিক্স মিডিয়ায় প্রকাশ করা হয়।	প্রযোজ্য নয়	বিনামূল্যে	০৩ (তিন) কার্যদিবস	<p>নামঃ জনাব ইউশা রহমান পদবিঃ জনসংযোগ কর্মকর্তা মোবাইলঃ ০১৬৮৬৭০৮৯৩৬ ই-মেইলঃ usha.rahman22@gmail.com</p>

ক্রঃ নং	সেবার নাম	সেবা প্রদান পদ্ধতি	প্রয়োজনীয় কাগজপত্র এবং প্রাপ্তিস্থান	সেবার মূল্য এবং পরিশোধ পদ্ধতি	সেবা প্রদানের সময়সীমা	দায়িত্বপ্রাপ্ত কর্মকর্তা (নাম, পদবি, ফোন নম্বর ও ই-মেইল)
৯	মানব সম্পদ উন্নয়নঃ তীতিদেরকে বিভিন্ন ট্রেডে প্রশিক্ষণ প্রদানের জন্য উন্নয়ন প্রকল্পের ডিপিপি প্রণয়ন ও বাস্তবায়ন	প্রযোজ্য নয়	প্রযোজ্য নয়	বিনামূল্যে	প্রযোজ্য নয়	<p>নামঃ মোঃ আইয়ুব আলী পদবিঃপ্রধান (পরিকল্পনা ও বাস্তবায়ন) ফোনঃ ৫৫০১২৭৬৯ মোবাঃ ০১৭১৮০২০৪৪৬ ই-মেইলঃ ayub.bhb@gmail.com</p>
১০	বিভিন্ন সম্প্রসারণমূলক সেবা প্রদান; যেমন, বয়নপূর্ব এবং বয়নোত্তর বিভিন্ন সেবা প্রদানের লক্ষ্যে উন্নয়ন প্রকল্পের ডিপিপি প্রণয়ন ও বাস্তবায়ন	প্রযোজ্য নয়	প্রযোজ্য নয়	বিনামূল্যে	প্রযোজ্য নয়	
১১	প্রকল্পের জমি অধিগ্রহণের নিমিত্ত প্রশাসনিক অনুমোদনের জন্য মন্ত্রণালয়ে প্রস্তাব প্রেরণ।	প্রযোজ্য নয়	প্রযোজ্য নয়	বিনামূল্যে	প্রযোজ্য নয়	
১২	সরকারের বিভিন্ন স্বল্প, মধ্য ও দীর্ঘ মেয়াদী পরিকল্পনার সাথে সংগতি রেখে তীতি বোর্ডের বিভিন্ন পরিকল্পনা যথা দারিদ্র বিমোচন কৌশলপত্র, পঞ্চবার্ষিক পরিকল্পনা ও প্রেক্ষিত পরিকল্পনা প্রণয়ন করা।	প্রযোজ্য নয়	প্রযোজ্য নয়	বিনামূল্যে	১০ হতে ১৫ কার্যদিবস	
১৩	বার্ষিক উন্নয়ন কর্মসূচি/সংশোধিত বার্ষিক উন্নয়ন কর্মসূচির প্রস্তাব প্রেরণ	প্রযোজ্য নয়	প্রযোজ্য নয়	বিনামূল্যে	০৭ কার্যদিবস	
১৪	সেবা/পণ্য সামগ্রী ক্রয়ের লক্ষ্যে পিপিআর ২০০৮ অনুযায়ী সরাসরি নগদ মূল্যে ক্রয়ের ব্যবস্থা গ্রহন।	চাহিদা প্রাপ্তির পর বাজার যাচাই কমিটি কর্তৃক দর নির্ধারন পূর্বক ক্রয় করত সরবরাহের ব্যবস্থা গ্রহন।	ক্রয় শাখা	নগদ মূল্যে/কার্যাদেশ জারির প্রেক্ষিতে বিল প্রক্রিয়া করন।	১০ দিন	<p>নামঃ জনাব রিনী পদবিঃ ক্রয় কর্মকর্তা মোবাইল: ০১৭২১৩৭৪৫০৬ ই-মেইল: rini95.bhb@gmail.com</p>
১৫	পিপিআর ২০০৮ অনুযায়ী ৩.০০ লক্ষ টাকা পর্যন্ত সেবা/পণ্য ক্রয়ের ক্ষেত্রে আরএফকিউ পদ্ধতিতে প্রাপ্ত দরপত্র সমূহের আলোকে যথাযথ কর্তৃপক্ষের অনুমোদন সাপেক্ষে প্রয়োজনীয় ব্যবস্থা গ্রহণ।	বোর্ডের দাপ্তরিক কাজে ব্যবহারের নিমিত্ত সকল বিভাগ/শাখার চাহিদাকৃত মালামাল ক্রয়ের লক্ষ্যে পিপিআর অনুযায়ী ওয়েব সাইট ও বিভিন্ন প্রতিষ্ঠানের নোটিশ বোর্ডে বিজ্ঞপ্তি জারী করতঃ বিভিন্ন সরবরাহকারী প্রতিষ্ঠান থেকে দরপত্র আহবান পূর্বক দরপত্র প্রস্তাব ও উন্মুক্ত করন কমিটির মাধ্যমে খোলা, তুলনামূলক প্রতিবেদন কার্যপত্র তৈরী পূর্বক টেন্ডার মূল্যায়ন কমিটির সভা আহবান করতঃ সভার সিদ্ধান্ত অনুযায়ী কার্যাদেশ প্রদানের মাধ্যমে	ক্রয় শাখা	কার্যাদেশ জারি ও দাখিলকৃত বিল প্রক্রিয়াকরণের মাধ্যমে	২১ থেকে ৩০ দিন	

ক্রঃ নং	সেবার নাম	সেবা প্রদান পদ্ধতি	প্রয়োজনীয় কাগজপত্র এবং প্রাপ্তিস্থান	সেবার মূল্য এবং পরিশোধ পদ্ধতি	সেবা প্রদানের সময়সীমা	দায়িত্বপ্রাপ্ত কর্মকর্তা (নাম, পদবি, ফোন নম্বর ও ই-মেইল)
		সরবরাহকৃত মালামাল বোর্ডের ভান্ডারে জমা প্রদানের ব্যবস্থা গ্রহণ।				
১৬	পিপিআর,২০০৮ অনুযায়ী ৩,০০ লক্ষ টাকার অধিক সেবা/ পণ্য সামগ্রী ক্রয়ের ক্ষেত্রে পত্রিকায় বিজ্ঞপ্তি প্রকাশের ব্যবস্থা গ্রহণ এবং দরপত্র প্রাপ্তির পর যথাযথ কর্তৃ পক্ষের অনুমোদন সাপেক্ষে প্রয়োজনীয় ব্যবস্থা গ্রহণ।	বোর্ডের দাপ্তরিক কাজে ব্যবহারের নিমিত্ত সকল বিভাগ/শাখার চাহিদাকৃত মালামাল ক্রয়ের লক্ষ্যে পিপিআর এর আলোকে ওয়েবসাইট ও পত্রিকায় বিজ্ঞপ্তি প্রকাশের পর উন্মুক্ত দরপত্র হিসেবে নির্ধারিত সময়ের মধ্যে প্রাপ্ত দরপত্র সমূহ দরপত্র প্রস্তাব ও উন্মুক্তকরণ কমিটির মাধ্যমে খোলা, তুলনামূলক প্রতিবেদন কার্যপত্র তৈরী পূর্বক টেন্ডার মূল্যায়ন কমিটির সভা আহ্বান করত সভার সিদ্ধান্ত অনুযায়ী কার্যাদেশ প্রদানের মাধ্যমে সরবরাহকৃত মালামাল বোর্ডের ভান্ডারে জমা প্রদানের ব্যবস্থা গ্রহণ।	ক্রয় শাখা	কার্যাদেশ জারী ও দাখিলকৃত বিল প্রক্রিয়াকরণের মাধ্যমে	৩০ থেকে ৪৫ দিন	
১৭	বোর্ডের সংশ্লিষ্ট বিভাগের চাহিদার প্রেক্ষিতে পিপিআর,২০০৮ অনুযায়ী আন্তর্জাতিক টেন্ডার আহ্বানের ব্যবস্থা গ্রহণ।	বোর্ডের সংশ্লিষ্ট বিভাগের চাহিদার প্রেক্ষিতে পিপিআর অনুযায়ী ওয়েব সাইট ও পত্রিকায় বিজ্ঞপ্তির মাধ্যমে বিভিন্ন আন্তর্জাতিক প্রতিষ্ঠান থেকে দরপত্র আহ্বান পূর্বক নির্ধারিত সময়ের মধ্যে প্রাপ্ত দরপত্র সমূহ দরপত্র প্রস্তাব ও উন্মুক্তকরণ কমিটির মাধ্যমে খোলা, তুলনামূলক প্রতিবেদন ও কার্যপত্র তৈরী পূর্বক টেন্ডার মূল্যায়ন কমিটির সভা আহ্বানকরতঃ সভার সিদ্ধান্ত অনুযায়ী কার্যাদেশ প্রদানের মাধ্যমে সরবরাহকৃত মালামাল সংগ্রহ করতঃ বোর্ডের ভান্ডারে জমা প্রদানের ব্যবস্থা গ্রহণ।	ক্রয় শাখা	কার্যাদেশ জারী ও দাখিলকৃত বিল প্রক্রিয়াকরণের মাধ্যমে	৪৫ থেকে ৬০ দিন	

ক্রঃ নং	সেবার নাম	সেবা প্রদান পদ্ধতি	প্রয়োজনীয় কাগজপত্র এবং প্রাপ্তিস্থান	সেবার মূল্য এবং পরিশোধ পদ্ধতি	সেবা প্রদানের সময়সীমা	দায়িত্বপ্রাপ্ত কর্মকর্তা (নাম, পদবি, ফোন নম্বর ও ই-মেইল)
১৮	বাংলাদেশ তাঁত বোর্ডের প্রধান কার্যালয়ের ০৫ (পাঁচ) টি বিভাগ ও এর আওতাধীন মাঠ পর্যায়ের কেন্দ্র/প্রতিষ্ঠানসমূহের সার্বিক কর্মকালের তথ্য সংগ্রহ করে নিম্নবর্ণিত প্রতিবেদন প্রস্তুতকরণঃ (ক) মাসিক ব্যবস্থাপনা তথ্য প্রতিবেদন; (খ) বার্ষিক ব্যবস্থাপনা তথ্য প্রতিবেদন।			বিনামূল্যে		<p>নামঃ মোহাম্মদ ইছা মিয়া পদবিঃ প্রধান (পরিবীক্ষণ ও মূল্যায়ন) (অতিরিক্ত দায়িত্ব) ফোনঃ ৫৮১৫২৪৬২ মোবাঃ ০১৭৩৬২৯৭৮৭০ ই-মেইলঃ issa.ac.bhb@gmail.com</p>
১৯	বাংলাদেশ তাঁত বোর্ডের উৎপাদন সংশ্লিষ্ট প্রতিষ্ঠানসমূহের উৎপাদন এবং প্রশিক্ষণের উপর ভিত্তি করে “পারফরমেন্স উপাত্ত” মাসিক ভিত্তিতে প্রণয়নকরণ।			বিনামূল্যে		
২০	বাংলাদেশ তাঁত বোর্ড কর্তৃক বাস্তবায়িত “তাঁতীদের জন্য ক্ষুদ্রঋণ কর্মসূচী” এর আওতায় মাঠ পর্যায়ের ৩০ টি বেসিক সেন্টারের মাধ্যমে তাঁতীদের মাঝে বাংলাদেশ কৃষি ব্যাংক ও রাজশাহী কৃষি উন্নয়ন ব্যাংকের স্থানীয় শাখার মাধ্যমে ঋণ বরাদ্দ, মঞ্জুরী, বিতরণ ও আদায় সংক্রান্ত তথ্যাবলীর ভিত্তিতে প্রতিমাসে প্রতিবেদন প্রণয়নকরণ।			বিনামূল্যে		
২১	বাংলাদেশ তাঁত বোর্ডের উৎপাদন সংশ্লিষ্ট প্রতিষ্ঠানসমূহের উৎপাদনের উপর ভিত্তি করে দ্বি-মাসিক মূল্যায়ন প্রতিবেদন প্রণয়নকরণ।			বিনামূল্যে		
২২	নিরীক্ষা আপত্তি নিষ্পত্তির লক্ষ্যে বাঁতাবো’র পক্ষে জবাব।	প্রাপ্তি সাপেক্ষে	নিরীক্ষা প্রতিবেদনের আলোকে	বিনামূল্যে	৭ (সাত) কার্যদিবস	
২৩	আপত্তি মিমাংসার লক্ষ্যে দ্বি-পক্ষীয় সভা।	প্রাপ্তি সাপেক্ষে	নিরীক্ষা প্রতিবেদনের আলোকে	বিনামূল্যে	৭ (সাত) কার্যদিবস	<p>জনাব সুকুমার চন্দ্র সাহা প্রধান হিসাব রক্ষক ফোন-৮১২৬০৮৪ সেল- ০১৭১৭১৩৯৬৮১ Email:chief.accounts@bhb.gov.bd</p>
২৪	আপত্তি মিমাংসার লক্ষ্যে ত্রি-পক্ষীয় সভা।	প্রাপ্তি সাপেক্ষে	নিরীক্ষা প্রতিবেদনের আলোকে	বিনামূল্যে	৭ (সাত) কার্যদিবস	

বি.দ্র. :

১। সরকারি যে কোন প্রতিষ্ঠান, উন্নয়ন সহযোগী সংস্থা, সেবাপ্রদানকারী প্রতিষ্ঠানের আওতাধীন অধিদপ্তর/সংস্থা এবং দাপ্তরিকভাবে সম্পৃক্ত দেশি/বিদেশি বেসরকারি প্রতিষ্ঠানকে প্রদত্ত সেবা।

উদাহরণঃ বাজেট বরাদ্দ/বিভাজন, অর্থ ছাড়, মতামত গ্রহণ।

২। সেবাগ্রহণকারী বেসরকারি প্রতিষ্ঠান end user না হলে অথবা কোন চুক্তির আওতায় প্রদত্ত সেবা প্রাতিষ্ঠানিক সেবার অন্তর্ভুক্ত হবে। উদাহরণঃ বিটিআরসি এর নিকট থেকে ব্যান্ডউইডথ ক্রয়।

২.৩ অভ্যন্তরীণ সেবাঃ

ক্রঃ নং	সেবার নাম	সেবা প্রদান পদ্ধতি	প্রয়োজনীয় কাগজপত্র এবং প্রাপ্তিস্থান	সেবার মূল্য এবং পরিশোধ পদ্ধতি	সেবা প্রদানের সময়সীমা	দায়িত্বপ্রাপ্ত কর্মকর্তা (নাম, পদবি, ফোন নম্বর ও ই-মেইল)
(১)	(২)	(৩)	(৪)	(৫)	(৬)	(৭)
১	বোর্ডের কর্মকর্তা ও কর্মচারীদের অভ্যন্তরীণ ও বৈদেশিক প্রশিক্ষণ এবং বহিঃ বাংলাদেশ ছুটি ও ভ্রমণ সংক্রান্ত।	বাংলাদেশ তাঁত বোর্ডের প্রবিধানমালা ও সরকারি বিধি বিধানের আলোকে	প্রযোজ্য নয়	বিনামূল্যে	প্রস্তাব পাওয়ার পর ৩০ দিন	নামঃ জনাব মোঃ ইমরান খাঁন পদবিঃ সহকারী পরিচালক (সংস্থাপন) মোবাইলঃ ০১৭৪৩৭৬০০৫৭ ফোনঃ ৫৫০১১৯৩৭ ই-মেইলঃ establishment.bhb@gmail.com
২	বোর্ডের কর্মকর্তা ও কর্মচারীদের বিরুদ্ধে শৃঙ্খলাজনিত কার্যক্রম গ্রহণ, বিভাগীয় মামলা ও আপিল সংক্রান্ত যাবতীয় কার্যাবলী।	ঐ	প্রযোজ্য নয়	বিনামূল্যে	প্রস্তাব পাওয়ার পর ৩০ দিন	ই-মেইলঃ establishment.bhb@gmail.com
৩	বোর্ডের কাজের সহায়ক গ্রন্থাদি সরবরাহের মাধ্যমে সেবা প্রদান সহ সার্বিক তথ্যাদি সংরক্ষণ	বোর্ডের সকল কর্মকর্তা ও কর্মচারীদের প্রয়োজনীয় বই-পত্র, প্রতিকা, ম্যাগাজিন ও সাময়িকীসহ সার্বিক তথ্যাদি সরবরাহ সহ বোর্ডের তথ্যাদি সংরক্ষণ করা।	প্রযোজ্য নয়	সরকার নির্ধারিত মূল্যে পত্রিকায় প্রকাশ	প্রতিনিয়ত	নামঃ জনাব ইউশা রহমান পদবিঃ জনসংযোগ কর্মকর্তা মোবাইলঃ ০১৬৮৬৭০৮৯৩৬ ই-মেইলঃ eusha.rahman22@gmail.com
৪	বোর্ডের অধীনস্থ বিভিন্ন কার্যালয় ও ইম্পটিটিউটের কর্মকর্তা, কর্মচারীদের বদলী ও অন্যান্য যাবতীয় কার্যাবলী	বাংলাদেশ তাঁত বোর্ড আইন ২০১৩ এবং বাংলাদেশ তাঁত বোর্ড কর্মচারী চাকুরী প্রবিধানমালা ২০১১ অনুযায়ী সেবা প্রদান করা হয়ে থাকে।	বাতাঁবো কর্মচারী শাখা	বিনামূল্যে	প্রস্তাব পাওয়ার পর ১৫ দিন	নামঃ মাহমুদুল হাসান পদবি : সহকারী পরিচালক(কর্ম) মোবাইল : ০১৭৬২৩৯১১৩৭ ফোন : ৫৫০১১৯৩৮ E-mail: shamimaudit@gmail.com
৫	বোর্ডের কর্মকর্তা ও কর্মচারীদের সিলেকশন গ্রেড, দক্ষতাসীমা অতিক্রম, টাইম স্কেল, ইনক্রিমেন্ট ও বিভিন্ন প্রকার ছুটি মঞ্জুরী সংক্রান্ত যাবতীয় কার্যাবলি	---	---	বিনামূল্যে	আবেদনপত্র/প্রস্তাব পাওয়ার পর ১৫ দিন	---
৬	বোর্ডের অধীনস্থ সকল কর্মকর্তা ও কর্মচারীদের বার্ষিক গোপনীয় অনুবেদন সংগ্রহ ও সংরক্ষণের যাবতীয় কার্যাবলী	---	---	বিনামূল্যে	দাখিলের পর ০৭ দিন	---

ক্রঃ নং	সেবার নাম	সেবা প্রদান পদ্ধতি	প্রয়োজনীয় কাগজপত্র এবং প্রাপ্তিস্থান	সেবার মূল্য এবং পরিশোধ পদ্ধতি	সেবা প্রদানের সময়সীমা	দায়িত্বপ্রাপ্ত কর্মকর্তা (নাম, পদবি, ফোন নম্বর ও ই-মেইল)
৭	বোর্ডের অবসরপ্রাপ্ত কর্মকর্তা ও কর্মচারীদের দেনা-পাওনা পরিশোধ সংক্রান্ত যাবতীয় কার্যাবলী	---	---	বিনামূল্যে	আবেদনপত্র পাওয়ার পর ৩০ দিন	
৮	প্রেমণে বোর্ডের স্থায়ী সকল কর্মকর্তা/কর্মচারীদের মাসিক বেতন ভাতাদির বিল, বকেয়া বিল, ভ্রমণব্যয় বিল, উৎসব ভাতার বিল, শান্তিবিনোদন, মোটর কার, মোটর সাইকেল, কম্পিউটার অগ্রিম বিলসহ যাবতীয় বিল তৈরী করে বিল পাসের পর প্রাপকের নিকট চেক হস্তান্তর করা।	নথিতে বিল সমূহ উত্থাপিত হওয়ার পর যথাযথ কর্তৃপক্ষ কর্তৃক অনুমোদিত হলে সেবা সমূহ প্রদান করা হয়।	বিল, ভাউচার, ক্যাশ মেমো, চালান, প্রমাণক কাগজপত্রাদি, অনুমোদিত নোট শীট।	মাসিক বেতন ভাতার হারে দাখিলকৃত বিল অনুযায়ী (অনুমোদিত)। চেক, ডিডি, টি টি, নগদ, পে-অর্ডার ইত্যাদির মাধ্যমে।	মাসিক বেতন ভাতাদি বিলের ক্ষেত্রে ৬-৮ দিন অন্যান্য ক্ষেত্রে অর্থ বরাদ্দ প্রাপ্তি সাপেক্ষে ১৫ দিন।	সুকুমার চন্দ্র সাহা প্রধান হিসাব রক্ষক ফোন-৮১২৬০৮৪ সেল- ০১৭১৭১৩৯৬৮১ Email: skumar1717@gmail.com
৯	বোর্ডের স্থায়ী সকল কর্মকর্তা/কর্মচারীদের মাসিক বেতন ভাতাদির বিল, বকেয়া বেতন, ভ্রমণ ভাতা, সিপিএফ/জিপিএফ অগ্রিম, দায়িত্ব ভাতা, সম্মানী ভাতা, উৎসব ভাতাসহ গৃহ নির্মাণ, মোটর কার, মোটর সাইকেল অগ্রিম সম্পর্কিত যাবতীয় বিল প্রস্তুত করে বিল পাসের পর পাওনাদি পরিশোধ নিশ্চিত করা।	ঐ	ঐ সরকারী প্রজ্ঞাপন, পে- স্কেল নির্দেশিকা, ইত্যাদি।	ঐ	মাসিক বেতন ভাতাদি বিলের ক্ষেত্রে ৭-৮ দিন, বিভিন্ন অগ্রিমের ক্ষেত্রে প্রচলিত পদ্ধতি ও অন্যান্য ক্ষেত্রে অর্থ বরাদ্দ প্রাপ্তি সাপেক্ষে ১৫ দিন।	
১০	বোর্ডের স্থায়ী সকল কর্মকর্তা/কর্মচারীদের বেতন ও জাতীয় বেতন স্কেল/টাইম স্কেল/সিলেকশন গ্রেডস্কেল ও পদোন্নতি বেতন নির্ধারণ।	ঐ	ঐ	ঐ	জাতীয় বেতন স্কেলের ক্ষেত্রে অফিস আদেশ প্রাপ্তির ১৫ দিন অন্যান্য ক্ষেত্রে ৭ দিন।	
১১	প্রেমণে নিয়োজিত কর্মকর্তাবৃন্দ কর্তৃক গৃহীত বিভিন্ন প্রকার অগ্রিম কর্তণ ও সরকারী আবাসন সম্পর্কিত কর্তণের তালিকা তৈরী করে প্রত্যয়ন প্রদানসহ সিএও অফিস হতে না দাবীপত্র সংগ্রহ করা।	ঐ	ঐ	ঐ	৮-১০ দিন।	
১২	বোর্ডের সকল কর্মকর্তা/কর্মচারীদের অবসরজনিত এককালীন ১২ মাসের ছুটি নগদায়ন বিলসহ যাবতীয় পাওনা পরিশোধ করা।	ঐ	ঐ	ঐ	৮-১০ দিন।	
১৩	বিভিন্ন প্রকার বিল/দাবী পরিশোধ (গ্যাস, পানি, বিদ্যুৎ বিল ও ক্রয়াদেশসহ অন্যান্য দাবীসমূহ)	ঐ	বিল, ভাউচার, প্রমাণক, প্রয়োজনীয় কাগজপত্র,	দাখিলকৃত বিল যাচাইপূর্বক নথি উপস্থাপন ও	৫-১০ দিন	

ক্রঃ নং	সেবার নাম	সেবা প্রদান পদ্ধতি	প্রয়োজনীয় কাগজপত্র এবং প্রাপ্তিস্থান	সেবার মূল্য এবং পরিশোধ পদ্ধতি	সেবা প্রদানের সময়সীমা	দায়িত্বপ্রাপ্ত কর্মকর্তা (নাম, পদবি, ফোন নম্বর ও ই-মেইল)
			অনুমোদিত নোটশীট	অনুমোদনক্রমে চেক/ডিডি/পে- অর্ডার/নগদে পরিশোধ		
১৪	মাঠ পর্যায়ের কেন্দ্রে অর্থ স্থানান্তর	কেন্দ্রের নিয়ন্ত্রণকারী বিভাগ কর্তৃক সুপারিশ প্রাপ্ত চাহিদা নথি অনুমোদনক্রমে সংশ্লিষ্ট কেন্দ্রের হিসাবে অর্থ স্থানান্তর করা হয়।	কেন্দ্রের চাহিদা/প্রেরিত বিল, নিয়ন্ত্রণকারী বিভাগের সুপারিশ, অনুমোদিত নথি	প্রেরিত চাহিদা/বিল যাচাইপূর্বক নথি উপস্থাপন ও অনুমোদনক্রমে সংশ্লিষ্ট কেন্দ্রের ব্যয় হিসাবে অর্থ স্থানান্তর	৫-১০ দিন	
১৫	বাংলাদেশ তীত বোর্ডের রাজস্বভুক্ত যানবাহন সুষ্ঠুভাবে পরিচালনা ও রক্ষণাবেক্ষণের যাবতীয় কার্যাবলী।	চাহিদা পত্র অনুযায়ী	প্রয়োজ্য নয়	সরকার কর্তৃক নির্ধারিত হারে	যথাযথ কর্তৃপক্ষের অনুমোদন প্রাপ্তি সাপেক্ষে	নামঃ মোঃ জুলহাস খান পদবিঃ সহকারী পরিচালক (সিএস) মোবাইলঃ ০১৭৩৪০৪৭৬৬৪ ফোনঃ ৫৫০১৩৭৯৮ email : julhashkhan1994@gmail.com
১৬	অফিস রক্ষণাবেক্ষণ ও নিরাপত্তা সংক্রান্ত কার্যাবলী।	বোর্ডের নিজস্ব নিরাপত্তা প্রহরীর মাধ্যমে রক্ষণাবেক্ষণ ও নিরাপত্তা প্রদান	প্রয়োজ্য নয়	বিনামূল্যে	সার্বক্ষণিক	
১৭	বাংলাদেশ তীত বোর্ডের প্রধান কার্যালয়ের ক্রয়কৃত বিভিন্ন স্টেশনারী মালামাল সংরক্ষণ ও বিতরণের যাবতীয় কার্যাবলী।	বিভাগ/শাখার চাহিদা অনুযায়ী	প্রয়োজ্য নয়	বিনামূল্যে	প্রাপ্যতা অনুযায়ী	
১৮	বাংলাদেশ তীত বোর্ডের প্রধান কার্যালয়ের যাবতীয় ইউটিলিটি বিল সংগ্রহ ও সময়মত পরিশোধের কার্যাবলী।	বিল প্রাপ্তি সাপেক্ষে	প্রয়োজ্য নয়	বিনামূল্যে	যাবতীয় ইউটিলিটি বিল পাওয়ার পর ০৭ (সাত) দিনের মধ্যে পরিশোধ	
১৯	বাংলাদেশ তীত বোর্ডের যাবতীয় চিঠিপত্র গ্রহণ করা ও বিতরণের সকল কার্যাদি	প্রাপ্তি সাপেক্ষে	প্রয়োজ্য নয়	বিনামূল্যে	সকল চিঠিপত্র প্রাপ্তির পর তাৎক্ষণিকভাবে	
২০	বাংলাদেশ তীত বোর্ডের প্রধান কার্যালয়ের টেলিফোন, ইন্টারকম ও ইন্টারনেট রক্ষণাবেক্ষণ ও বিল পরিশোধ সংক্রান্ত সকল	প্রাপ্তি সাপেক্ষে	প্রয়োজ্য নয়	বিনামূল্যে	বিল প্রাপ্তির পর ০৭ (সাত) দিন	

ক্রঃ নং	সেবার নাম	সেবা প্রদান পদ্ধতি	প্রয়োজনীয় কাগজপত্র এবং প্রাপ্তিস্থান	সেবার মূল্য এবং পরিশোধ পদ্ধতি	সেবা প্রদানের সময়সীমা	দায়িত্বপ্রাপ্ত কর্মকর্তা (নাম, পদবি, ফোন নম্বর ও ই-মেইল)
	কার্যাবলী।					
২১	মাঠ পর্যায়ের বিভিন্ন কেন্দ্রে মেরামত/রক্ষনাবেক্ষণ সংক্রান্ত কাজের প্রাক্কলন	লিখিত	প্রযোজ্য নয়	বিনামূল্যে	০৭ দিন	নামঃ ইঞ্জিঃ মোঃ সাদাকাতুল বারি পদবিঃ নির্বাহী প্রকৌশলী ফোনঃ ৯১৩৮০১৩ ই-মেইলঃ xen@bhb.gov.bd
২২	বোর্ডের বিভিন্ন প্রকল্পের চলমান পূর্তকাজ ও বিভিন্ন কেন্দ্রের বিদ্যমান স্থাপনা সমূহের উপর টেকনিক্যাল প্রতিবেদন প্রণয়ন	লিখিত	প্রযোজ্য নয়	বিনামূল্যে	০৭ দিন	
২৩	বোর্ডের দাপ্তরিক কার্যাদি সম্পাদনের উদ্দেশ্যে সেবা/পন্য সামগ্রী ক্রয়ের ব্যবস্থা গ্রহণ।	বোর্ডের কর্মকর্তা/ কর্মচারীর দাপ্তরিক ব্যবহারের নিমিত্ত চাহিদাকৃত মালামাল ক্রয়ের লক্ষ্যে বাজার দর যাচাই কমিটি কর্তৃক দর নিরূপণকরতঃ ক্রয়ের ব্যবস্থা গ্রহণ।	ক্রয় শাখা	সরাসরি নগদ মূল্যে/ কার্যাদেশ জারীর প্রেক্ষিতে দাখিলকৃত বিল প্রক্রিয়াকরণের মাধ্যমে	স্বল্প সময়ে	নামঃ জনাব রিনী পদবিঃ ক্রয় কর্মকর্তা মোবাইল: ০১৭২১৩৭৪৫০৬ ই-মেইল: rini95.bhb@gmail.com
২৪	বোর্ডের কর্মকর্তা/কর্মচারীদের বেতন-ভাতা ও অন্যান্য সকল বিল সংক্রান্ত অভ্যন্তরীণ নিরীক্ষা।	প্রাপ্তি সাপেক্ষে	হিসাব বিভাগ হতে প্রাপ্তি	বিনামূল্যে	১০ (দশ) কার্যদিবস	সুকুমার চন্দ্র সাহা প্রধান হিসাব রক্ষক ফোন-৮১২৬০৮৪ সেল- ০১৭১৭১৩৯৬৮১ Email: skumar1717@gmail.com
২৫	বোর্ডের কর্মকর্তা/কর্মচারীদের টাইমস্কেল/সিলেকশন গ্রেড স্কেল বাস্তবায়ন ও পদোন্নতি সংক্রান্ত অভ্যন্তরীণ নিরীক্ষা।	প্রাপ্তি সাপেক্ষে	হিসাব বিভাগ হতে প্রাপ্তি	বিনামূল্যে	১৫ (পনের) কার্যদিবস	
২৬	বোর্ডের কর্মকর্তা/কর্মচারীদের অবসরজনিত ১২ মাসের ছুটির নগদায়ন সংক্রান্ত পাওনাদি সংক্রান্ত অভ্যন্তরীণ নিরীক্ষা।	প্রাপ্তি সাপেক্ষে	হিসাব বিভাগ হতে প্রাপ্তি	বিনামূল্যে	১৫ (পনের) কার্যদিবস	
২৭	চূড়ান্ত পাওনার বিষয়ে প্রেরিত নথির অডিট আপত্তির সংশ্লিষ্টতা যাচাই।	প্রাপ্তি সাপেক্ষে	হিসাব বিভাগ হতে প্রাপ্তি	বিনামূল্যে	৩০ (ত্রিশ) কার্যদিবস	
২৮	বাংলাদেশ তাঁত বোর্ডের আওতাধীন বিভিন্ন বিভাগ/কেন্দ্র/প্রকল্পসমূহের কার্যক্রম মূল্যায়ন।			বিনামূল্যে		নামঃ মোহাম্মদ ইছা মিয়া পদবিঃ প্রধান (পরিবীক্ষণ ও মূল্যায়ন) (অতিরিক্ত দায়িত্ব) ফোনঃ ৫৮১৫২৪৬২ মোবাইলঃ ০১৭৩৬২৯৭৮৭০ ই-মেইলঃ issa.ac.bhb.@gmail.com

বাংলাদেশ তাঁত বোর্ডের বেসিক সেন্টারসমূহঃ

১. ভিশন ও মিশন

ভিশনঃ শক্তিশালী তাঁত খাত।

মিশনঃ তাঁতিদের প্রশিক্ষণের মাধ্যমে পেশাগত দক্ষতা বৃদ্ধি, চলতি মূলধন যোগান, গুনগত মানসম্পন্ন তাঁতবস্ত্র উৎপাদন এবং বাজারজাতকরণের সুবিধা সৃষ্টির মাধ্যমে তাঁতিদের আর্থ-সামাজিক অবস্থার উন্নয়ন।

২.১ নাগরিক সেবাঃ

ক্রঃ নং	সেবার নাম	সেবা প্রদান পদ্ধতি	প্রয়োজনীয় কাগজপত্র এবং প্রাপ্তিস্থান	সেবার মূল্য এবং পরিশোধ পদ্ধতি	সেবা প্রদানের সময়সীমা	দায়িত্বপ্রাপ্ত কর্মকর্তা (নাম, পদবি, ফোন নম্বর ও ই-মেইল)
(১)	(২)	(৩)	(৪)	(৫)	(৬)	(৭)
১	তাঁতিদের জন্য ক্ষুদ্রঋণ / চলতি মূলধন সরবরাহ কার্যক্রম	[১. ঋণ আবেদনপত্র প্রক্রিয়াকরণ, ঋণ বিতরণ ও আদায়ের ক্ষেত্রে বেসিক সেন্টারের লিয়াজেঁ অফিসার ও ফিল্ড সুপারভাইজারগণ দায়িত্বপ্রাপ্ত; ২. বেসিক সেন্টার হতে প্রাপ্ত ঋণ আবেদনপত্র বোর্ডের সমিতি, ঋণ ও আদায় (এসসিআর) অনুবিভাগ কর্তৃক যাচাই-বাছাই করে অনুমোদনের জন্য উপস্থাপন; ৩. সমিতি ও বাজারজাতকরণ বিভাগ হতে ঋণের আবেদনপত্র উপস্থাপন করা হলে, বাংলাদেশ তাঁত বোর্ডের চেয়ারম্যান কর্তৃক অনুমোদন।]	ক) ঋণের আবেদনপত্রের সাথে নিম্নোক্ত কাগজপত্র জমা দিতে হয় : ১. গ্রুপ স্বীকৃতি পত্রের কপি; ২. জাতীয় পরিচয় পত্রের ফটোকপি; ৩. ৩ (তিন) কপি পাসপোর্ট সাইজের ছবি। খ) ঋণ আবেদনপত্র সংক্রান্ত কাগজপত্র বেসিক সেন্টার হতে সরবরাহ করা হয়। প্রাপ্তিস্থান : সংশ্লিষ্ট বেসিক সেন্টার	বিনামূল্যে	১. তাঁতির নিকট থেকে ঋণ আবেদনপত্র প্রাপ্তির ১৫ (পনের) দিনের মধ্যে কার্যক্রম সম্পাদন করে ঋণ প্রদান; ২. ঋণ গ্রহিতাকে কোন পর্যায়েই প্রধান কার্যালয়ে আসার প্রয়োজন হয় না।	নামঃ পদবীঃ লিয়াজেঁ অফিসার সংশ্লিষ্ট বেসিক সেন্টার।

বাংলাদেশ তীত বোর্ডের আওতায় প্রশিক্ষণ কেন্দ্রসমূহ (নরসিংদী, বেড়া, পাবনা; রংপুর, সিলেট)

১. ভিশন ও মিশন

ভিশনঃ শক্তিশালী তীত খাত।

মিশনঃ তীতিদের প্রশিক্ষণের মাধ্যমে পেশাগত দক্ষতা বৃদ্ধি, চলতি মূলধন যোগান, গুনগত মানসম্পন্ন তীতবস্ত্র উৎপাদন এবং বাজারজাতকরণের সুবিধা সৃষ্টির মাধ্যমে তীতিদের আর্থসামাজিক - অবস্থার উন্নয়ন।

২.১ নাগরিক সেবা :

ক্রঃ নং	সেবার নাম	সেবা প্রদান পদ্ধতি	প্রয়োজনীয় কাগজপত্র এবং প্রাপ্তিস্থান	সেবার মূল্য এবং পরিশোধ পদ্ধতি	সেবা প্রদানের সময়সীমা	দায়িত্বপ্রাপ্ত কর্মকর্তা (নাম, পদবি, ফোন নম্বর ও ই-মেইল)
(১)	(২)	(৩)	(৪)	(৫)	(৬)	(৭)
১	প্রশিক্ষণ কার্যক্রমঃ					
	(১) প্রশিক্ষণ কার্যক্রমঃ (ক) বুনন ও বাজারজাতকরণ (খ) এসএ তীতে বয়ন (গ) ডবিও জ্যাকার্ড তীতে বয়ন (ঘ) সুতা রংকরণ (ঙ) ব্লক ও বাটিক প্রিন্টিং (চ) টাই এন্ড ডাই (ছ) স্ক্রীন প্রিন্টিং (জ) ব্যয় নিরূপন ও বাজারজাতকরণ (ঝ) সুতা রংকরণ ও বুনন (ঞ) টেক্সটাইল প্রিন্টিং	বাংলাদেশ তীত বোর্ডের আওতাধীন নরসিংদী, সিলেট ও রংপুর প্রশিক্ষণ কেন্দ্র এবং বেড়া, পাবনায় প্রশিক্ষণ উপকেন্দ্র সমূহে ন্যূনতম ১৮ বছর বয়সের তীতি এবং তীতি পরিবারের সদস্য (পুরুষ ও মহিলা), যাদের ন্যূনতম শিক্ষাগত যোগ্যতা ৮ম শ্রেণি পাশ তারা বাতীবোর বেসিক সেন্টার সমূহের মাধ্যমে আবেদন করতে পারবেন।	প্রাপ্তিস্থান : সংশ্লিষ্ট প্রশিক্ষণ ইনিস্টিটিউট/কেন্দ্র	বিনামূল্যে	আবেদন প্রাপ্তির পর ০১ মাস	বাংলাদেশ তীত শিক্ষা প্রশিক্ষণ ইনস্টিটিউট, নরসিংদী। পদবিঃ অধ্যক্ষ ফোন নম্বর-০২-৯৪৬২৬৯৮, মোবাইলঃ ০১৭১৫৬৬১৩৫২ <u>তীত প্রশিক্ষণ কেন্দ্র, সিলেট</u> নামঃ জনাব প্রতিভা মজুমদার পদবিঃ প্রশিক্ষক মোবাইলঃ ০১৭২৭৩১৮৯৯৪ <u>ই-মেইল-protiva.majumder.bhb@gmail.com</u> <u>তীত প্রশিক্ষণ কেন্দ্র, রংপুর</u> নামঃ জনাব নিলীমা সরকার পদবিঃ প্রশিক্ষক মোবাইলঃ ০১৭১৬৮৩১৪২১ <u>ই-মেইল-nilima.sarker705@gmail.com</u> <u>তীত প্রশিক্ষণ উপকেন্দ্র, পাবনা।</u> নামঃ জনাব মো: আসাদুল ইসলাম পদবিঃ প্রশিক্ষক, ফোন নং-০৭৩২-৩৭৫২৩৩ মোবাইলঃ ০১৭৩৪৯৪৪৭৯৪ <u>ই-মেইল-asadadesk35@gmail.com</u>

বাংলাদেশ তাঁত শিক্ষা ও প্রশিক্ষণ ইনস্টিটিউট, নরসিংদী

১. ভিশন ও মিশন

ভিশনঃ শক্তিশালী তাঁত খাত।

মিশনঃ তাঁতিদের প্রশিক্ষণের মাধ্যমে পেশাগত দক্ষতা বৃদ্ধি, চলতি মূলধন যোগান, গুনগত মানসম্পন্ন তাঁতবস্ত্র উৎপাদন এবং বাজারজাতকরণের সুবিধা সৃষ্টির মাধ্যমে তাঁতিদের আর্থ-সামাজিক অবস্থার উন্নয়ন।

২.১ নাগরিক সেবা :

ক্রঃ নং	সেবার নাম	সেবা প্রদান পদ্ধতি	প্রয়োজনীয় কাগজপত্র এবং প্রাপ্তিস্থান	সেবার মূল্য এবং পরিশোধ পদ্ধতি	সেবা প্রদানের সময়সীমা	দায়িত্বপ্রাপ্ত কর্মকর্তা (নাম, পদবি, ফোন নম্বর ও ই-মেইল)
(১)	(২)	(৩)	(৪)	(৫)	(৬)	(৭)
	(২) একাডেমিক কার্যক্রমঃ (ক) ০৪ বছর মেয়াদী ডিপ্লোমা-ইন-টেক্সটাইল ইঞ্জিনিয়ারিং। আসন সংখ্যা-১৫০ (একশত পঞ্চাশ)।	বাংলাদেশ কারিগরি শিক্ষা বোর্ড কর্তৃক প্রণীত ভর্তির নীতিমালা অনুযায়ী	বাংলাদেশ কারিগরি শিক্ষা বোর্ড কর্তৃক ভর্তি বিজ্ঞপ্তিতে উল্লেখিত কাগজ পত্র। প্রাপ্তিস্থান : বাংলাদেশ কারিগরি শিক্ষা বোর্ড কর্তৃক নির্ধারিত স্থান	বাংলাদেশ কারিগরি শিক্ষা বোর্ড কর্তৃক নির্ধারিত ফি।	বাংলাদেশ কারিগরি শিক্ষা বোর্ড কর্তৃক নির্ধারিত সময়সীমা।	পদবিঃ জনাব মোহাম্মদ গোলজার হোসেন অধ্যক্ষ (অঃদাঃ) বাংলাদেশ তাঁত শিক্ষা ও প্রশিক্ষণ ইনস্টিটিউট, নরসিংদী। ফোন নম্বর-০২-৯৪৬২৬৯৮, মোবাইলঃ ০১৭১৫৬৬১৩৫২ ই-মেইল- gulzer.bhb@gmail.com
	(খ) ডিপ্লোমা ইন ফ্যাশন এন্ড ডিজাইন টেকনোলজি। আসন সংখ্যা =৫০ (পঞ্চাশ)	বাংলাদেশ কারিগরি শিক্ষা বোর্ড কর্তৃক প্রণীত ভর্তির নীতিমালা অনুযায়ী	বাংলাদেশ কারিগরি শিক্ষা বোর্ড কর্তৃক ভর্তি বিজ্ঞপ্তিতে উল্লেখিত কাগজ পত্র। প্রাপ্তিস্থান : বাংলাদেশ কারিগরি শিক্ষা বোর্ড কর্তৃক নির্ধারিত স্থান	বাংলাদেশ কারিগরি শিক্ষা বোর্ড কর্তৃক নির্ধারিত ফি।	বাংলাদেশ কারিগরি শিক্ষা বোর্ড কর্তৃক নির্ধারিত সময়সীমা।	
	(খ) ৪ (চার) বছর মেয়াদী বিএসসি ইন টেক্সটাইল ইঞ্জিনিয়ারিং। আসন সংখ্যা-৪০+৪০=৮০(আশি)	বাংলাদেশ টেক্সটাইল বিশ্ববিদ্যালয় কর্তৃক প্রণীত ভর্তি নীতিমালা।	বাংলাদেশ টেক্সটাইল বিশ্ববিদ্যালয় কর্তৃক ভর্তি বিজ্ঞপ্তিতে উল্লেখিত কাগজ পত্র।	বাংলাদেশ তাঁত বোর্ড কর্তৃক নির্ধারিত ফি।	বাংলাদেশ তাঁত বোর্ড কর্তৃক নির্ধারিত সময়সীমা।	

রুথ প্রসেসিং সেন্টার (সিপিএস) মাধবদী, নরসিংদী

১. ভিশন ও মিশন

ভিশনঃ শক্তিশালী তাঁত খাত।

মিশনঃ তাঁতিদের প্রশিক্ষণের মাধ্যমে পেশাগত দক্ষতা বৃদ্ধি, চলতি মূলধন যোগান, গুনগত মানসম্পন্ন তাঁতবস্ত্র উৎপাদন এবং বাজারজাতকরণের সুবিধা সৃষ্টির মাধ্যমে তাঁতিদের আর্থ-সামাজিক অবস্থার উন্নয়ন।

২.১ নাগরিক সেবা :

ক্রঃ নং	সেবার নাম	সেবা প্রদান পদ্ধতি	প্রয়োজনীয় কাগজপত্র এবং প্রাপ্তিস্থান	সেবার মূল্য এবং পরিশোধ পদ্ধতি	সেবা প্রদানের সময়সীমা	দায়িত্বপ্রাপ্ত কর্মকর্তা (নাম, পদবি, ফোন নম্বর ও ই-মেইল)
(১)	(২)	(৩)	(৪)	(৫)	(৬)	(৭)
১	জিগার ধোলাই/রংকরণ (পলিয়েস্টার, ডায়েট,লোন, সিনথেটিক এবং অনুরূপ কাপড়ের জন্য)	আগে আসলে আগে পাবেন ভিত্তিতে	তাঁতিদের লিখিত আবেদন/চাহিদা প্রাপ্তিস্থানঃ বস্ত্র প্রক্রিয়াকরণ কেন্দ্র (সিপিএস) মাধবদী, নরসিংদী।	প্রতি গজ ০.৭০ টাকা এবং নগদ	চালানের ক্রমানুসারে ১মাসের মধ্যে।	নামঃ জনাব শরীফ আল মাহমুদ পদবিঃ সহঃ মহাব্যবস্থাপক (ভারপ্রাপ্ত) বস্ত্র প্রক্রিয়াকরণ কেন্দ্র (সিপিএস) মাধবদী, নরসিংদী মোবাইলঃ ০১৯১৪৪৪০৭০০ ই- মেইল- cpc.bhb@gmail.com
	জিগার ধোলাই/রংকরণ ও স্টেন্টার ফিনিশিং প্যাকেজ সার্ভিস (পলিয়েস্টার, ডায়েট, লোন, সিনথেটিক এবং অনুরূপ কাপড়ের জন্য)	ঐ	ঐ	প্রতি গজ ১.৪৫ টাকা এবং নগদ	ঐ	
	জিগার ধোলাই/রংকরণ (পলিয়েস্টার আস্তকর, তসর ও গরদ কাপড়ের জন্য)	ঐ	ঐ	প্রতি গজ ০.৮০ টাকা এবং নগদ	ঐ	
	জিগার ধোলাই/রংকরণ ও স্টেন্টার ফিনিশিং প্যাকেজ সার্ভিস(পলিয়েস্টার আস্তর, তসর ও গরদ কাপড়ের জন্য)	ঐ	ঐ	প্রতি গজ ১.৫৫ টাকা এবং নগদ	ঐ	
	জিগার ধোলাই/রংকরণ/ ব্লিচিং/ পার-অক্সাইড (সাদা ও অফহোয়াইট টিসি, স্পান, পলিকটন এবং অনুরূপ কাপড়ের জন্য)	ঐ	ঐ	প্রতি গজ ১.৭০ টাকা এবং নগদ	ঐ	
	জিগার ধোলাই/ রংকরণ/ব্লিচিং/পার-অক্সাইড ও স্টেন্টার ফিনিশিং প্যাকেজ সার্ভিস (সাদা ও অফহোয়াইট টিসি, স্পান, পলিকটন এবং অনুরূপ কাপড়ের জন্য)	ঐ	ঐ	প্রতি গজ ২.২৫ টাকা এবং নগদ	ঐ	

ক্রঃ নং	সেবার নাম	সেবা প্রদান পদ্ধতি	প্রয়োজনীয় কাগজপত্র এবং প্রাপ্তিস্থান	সেবার মূল্য এবং পরিশোধ পদ্ধতি	সেবা প্রদানের সময়সীমা	দায়িত্বপ্রাপ্ত কর্মকর্তা (নাম, পদবি, ফোন নম্বর ও ই-মেইল)
(১)	(২)	(৩)	(৪)	(৫)	(৬)	(৭)
	জিগার ধোলাই/ রংকরণ/ ব্লিচিং/পার-অক্সাইড (কালারিং টিসি, স্পান, পলিকটন, সুতি মোটা আস্তর, সার্টিং এবং অনুরূপ কাপড়ের জন্য)	ঐ	ঐ	প্রতি গজ ১.১০ টাকা এবং নগদ	ঐ	নামঃ জনাব শরীফ আল মাহমুদ পদবিঃ সহঃ মহাব্যবস্থাপক (ভারপ্রাপ্ত) বস্ত্র প্রক্রিয়াকরণ কেন্দ্র (সিপিএস) মাধবদী, নরসিংদী মোবাইলঃ ০১৯১৪৪৪০৭০০ ই- মেইল- cpc.bhb@gmail.com
	জিগার ধোলাই/ রংকরণ/ ব্লিচিং/পার-অক্সাইড ও স্টেন্টার ফিনিশিং প্যাকেজ সার্ভিস (কালারিং টিসি, স্পান, পলিকটন, সুতি মোটা আস্তর, সার্টিং এবং অনুরূপ কাপড়ের জন্য)	ঐ	ঐ	প্রতি গজ ২.১৫ টাকা এবং নগদ	ঐ	
	জিগার ধোলাই/ রংকরণ/ ব্লিচিং/পার-অক্সাইড (সুতি ২০x২০; ৩০x৩০; মোটা টুইল এবং অনুরূপ কাপড়ের জন্য)	ঐ	ঐ	প্রতি গজ ১.৭০ টাকা এবং নগদ	ঐ	
	জেট ধোলাই/রংকরণ (পলিয়েস্টার, ডায়েট, লোন, আস্তর, গরদ, তসর, সিনথেটিক এবং অনুরূপ কাপড়ের জন্য)	ঐ	ঐ	প্রতি গজ ১.৩০ টাকা এবং নগদ	ঐ	
	জেট ধোলাই/রংকরণ ও স্টেন্টার ফিনিশিং প্যাকেজ সার্ভিস (পলিয়েস্টার, ডায়েট, লোন, আস্তর, গরদ, তসর, সিনথেটিক এবং অনুরূপ কাপড়ের জন্য)	ঐ	ঐ	প্রতি গজ ২.১০ টাকা এবং নগদ	ঐ	
	জেট ধোলাই/রংকরণ (টিসি, স্পান, সুতি, পলিকটন এবং অনুরূপ মধ্যম মোটা কাপড়ের জন্য)	ঐ	ঐ	প্রতি গজ ১.৯০ টাকা এবং নগদ	ঐ	
	জেট ধোলাই/রংকরণ ও স্টেন্টার ফিনিশিং প্যাকেজ সার্ভিস (টিসি, স্পান, সুতি, পলিকটন এবং অনুরূপ মধ্যম মোটা কাপড়ের জন্য)	ঐ	ঐ	প্রতি গজ ২.৯০ টাকা এবং নগদ	ঐ	
	স্টেন্টার ফিনিশিং (পলিয়েস্টার, ডায়েট, লোন, সিনথেটিক এবং অনুরূপ কাপড়ের জন্য)	ঐ	ঐ	প্রতি গজ ০.৯০ টাকা এবং নগদ	ঐ	
	স্টেন্টার ফিনিশিং (পলিয়েস্টার আস্তর, তসর ও গরদ কাপড়ের জন্য)	ঐ	ঐ	প্রতি গজ ১.০০ টাকা	ঐ	
	স্টেন্টার ফিনিশিং (সাদা ও অফহোয়াইট টিসি, স্পান, পলিকটন এবং অনুরূপ কাপড়ের জন্য)	ঐ	ঐ	প্রতি গজ ১.০৫ টাকা এবং নগদ	ঐ	
	স্টেন্টার ফিনিশিং(কালারিং টিসি, স্পান, পলিকটন, সুতি মোটা আস্তর, সার্টিং এবং অনুরূপ কাপড়ের জন্য)	ঐ	ঐ	প্রতি গজ ১.২৫ টাকা এবং নগদ	ঐ	

ক্রঃ নং	সেবার নাম	সেবা প্রদান পদ্ধতি	প্রয়োজনীয় কাগজপত্র এবং প্রাপ্তিস্থান	সেবার মূল্য এবং পরিশোধ পদ্ধতি	সেবা প্রদানের সময়সীমা	দায়িত্বপ্রাপ্ত কর্মকর্তা (নাম, পদবি, ফোন নম্বর ও ই-মেইল)
(১)	(২)	(৩)	(৪)	(৫)	(৬)	(৭)
	স্টেন্ডার ফিনিশিং (৪৮ ইঞ্চি বহর এর ইর্কে টিসি, স্পান, সুতি, পলিকটন এবং অনুরূপ মধ্যম মোটা কাপড়ের জন্য)	ঐ	ঐ	প্রতি গজ ২.৩৫ টাকা এবং নগদ	ঐ	নামঃ জনাব শরীফ আল মাহমুদ পদবিঃ সহঃ মহাব্যবস্থাপক (ভারপ্রাপ্ত) বন্দ্র প্রক্রিয়াকরণ কেন্দ্র (সিপিপি) মাধবদী, নরসিংদী মোবাইলঃ ০১৯১৪৪৪০৭০০ ই-মেইল- cpc.bhb@gmail.com
	স্টেন্ডার ফিনিশিং (সুতি ৩০x৩০ কাপড়ের জন্য)	ঐ	ঐ	প্রতি গজ ২.৬৫ টাকা এবং নগদ	ঐ	
	স্টেন্ডার ফিনিশিং (সুতি ২০x২০; কাপড়ের জন্য)	ঐ	ঐ	প্রতি গজ ৩.২০ টাকা এবং নগদ	ঐ	
	স্টেন্ডার ফিনিশিং (মোটা টুইল কাপড়ের জন্য)	ঐ	ঐ	প্রতি গজ ৩.২০ টাকা এবং নগদ	ঐ	
	স্টেন্ডার ফিনিশিং (নীট/গেঞ্জির কাপড়ের জন্য)	ঐ	ঐ	প্রতি গজ ১.১০ টাকা এবং নগদ	ঐ	
	ক্যালেন্ডার সার্ভিস (সকল কাপড়ের জন্য)	ঐ	ঐ	প্রতি গজ ০.৩০ টাকা এবং নগদ	ঐ	
	সিঞ্জিং সার্ভিস (৪৮ ইঞ্চি বহর পর্যন্ত)	ঐ	ঐ	প্রতি গজ ০.৫০ টাকা এবং নগদ	ঐ	
	সিঞ্জিং সার্ভিস (৪৮ ইঞ্চি বহর এর উর্কে)	ঐ	ঐ	প্রতি গজ ০.৭৫ টাকা এবং নগদ	ঐ	
	প্রিন্টিং সার্ভিস (সকল কাপড়ের জন্য)	ঐ	ঐ	প্রতি গজ ৩.৩০ টাকা এবং নগদ	ঐ	
	হাইড্রো-এক্সট্রাক্টিং (সকল কাপড়ের জন্য)	ঐ	ঐ	প্রতি গজ ০.০৭ টাকা এবং নগদ	ঐ	
ক) ১	ড্রায়ার সিলিভার সার্ভিস : ড্রায়ার সিলিভার (সকল কাপড়ের জন্য)	আগে আসলে আগে পাবেন ভিত্তিতে	ঐ	প্রতি গজ ০.৩৫ টাকা এবং নগদ	ঐ	
খ) ১	রোলার মার্সেরাইজিং সার্ভিস : ৪৮ ইঞ্চি বহর পর্যন্ত সুতি/সুতি আন্তর/সুতি মোটা আন্তর/ লুঙ্গি/পপলিন/ভয়েল/ সুতি ৪০x৪০ কাউন্টের উর্কে এবং অনুরূপ কাপড়ের জন্য ।	ঐ	ঐ	প্রতি গজ ০.৮০ টাকা এবং নগদ	ঐ	
২	৪৮ ইঞ্চি বহরের উর্কে সুতি/সুতি আন্তর/সুতি মোটা আন্তর/লুঙ্গি/পপলিন/ভয়েল/সুতি ৪০x৪০ কাউন্টের উর্কে এবং অনুরূপ কাপড়ের জন্য ।	ঐ	ঐ	প্রতি গজ ০.৭৫ টাকা এবং নগদ	ঐ	
৩	৪৮ ইঞ্চি বহর পর্যন্ত ২০x২০/টুইল/সিটিং এবং অনুরূপ কাপড়ের জন্য ।	ঐ	ঐ	প্রতি গজ ১.০০ টাকা এবং নগদ	ঐ	

ক্রঃ নং	সেবার নাম	সেবা প্রদান পদ্ধতি	প্রয়োজনীয় কাগজপত্র এবং প্রাপ্তিস্থান	সেবার মূল্য এবং পরিশোধ পদ্ধতি	সেবা প্রদানের সময়সীমা	দায়িত্বপ্রাপ্ত কর্মকর্তা (নাম, পদবি, ফোন নম্বর ও ই-মেইল)
(১)	(২)	(৩)	(৪)	(৫)	(৬)	(৭)
৪	৪৮ ইঞ্চি বহরের উর্ধ্বে ২০X২০/টুইল/সিটিং এবং অনুরূপ কাপড়ের জন্য।	ঐ	ঐ	প্রতি গজ ১.১০ টাকা এবং নগদ	ঐ	<p>নামঃ জনাব শরীফ আল মাহমুদ পদবিঃ সহঃ মহাব্যবস্থাপক (ভারপ্রাপ্ত) বস্ত্র প্রক্রিয়াকরণ কেন্দ্র (সিপিএস) মাধবদী, নরসিংদী মোবাইলঃ ০১৯১৪৪৪০৭০০ ই- মেইল- cpc.bhb@gmail.com</p>
৫	৪৮ ইঞ্চি বহর পর্যন্ত ৩০X৩০/৪০X৪০ এবং অনুরূপ কাপড়ের জন্য।	ঐ	ঐ	প্রতি গজ ০.৮৫ টাকা এবং নগদ	ঐ	
৬	৪৮ ইঞ্চি বহরের উর্ধ্বে ৩০X৩০/৪০X৪০ এবং অনুরূপ কাপড়ের জন্য।	ঐ	ঐ	প্রতি গজ ১.০০ টাকা এবং নগদ	ঐ	
গ) ১	প্রিন্টিং সার্ভিস : রোটোরি প্রিন্টিং রি-এ্যাকটিভ প্যাকেজ সার্ভিস (৪৮ ইঞ্চি বহর পর্যন্ত ৭X৭ হতে ২০X২০ যে কোন ওভেন কটন/প্লেভেড কাপড়)	ঐ	ঐ	প্রতি গজ ৯.৩৫ টাকা এবং নগদ	ঐ	
২	রোটোরি প্রিন্টিং রি-এ্যাকটিভ প্যাকেজ সার্ভিস (৪৮ ইঞ্চি বহরের উর্ধ্বে ৭X৭ হতে ২০X২০ যে কোন ওভেন কটন/প্লেভেড কাপড়)	ঐ	ঐ	প্রতি গজ ১০.৭৫ টাকা এবং নগদ	ঐ	
৩	রোটোরি প্রিন্টিং রি-এ্যাকটিভ প্যাকেজ সার্ভিস (৪৮ ইঞ্চি বহর পর্যন্ত ৩০X৩০ যে কোন ওভেন কটন/প্লেভেড কাপড়)	ঐ	ঐ	প্রতি গজ ৮.৭৫ টাকা এবং নগদ	ঐ	
৪	রোটোরি প্রিন্টিং রি-এ্যাকটিভ প্যাকেজ সার্ভিস (৪৮ ইঞ্চি বহরের উর্ধ্বে ৩০X৩০ যে কোন ওভেন কটন/প্লেভেড কাপড়)	ঐ	ঐ	প্রতি গজ ৯.৯০ টাকা এবং নগদ	ঐ	
৫	রোটোরি প্রিন্টিং পিগমেন্ট প্যাকেজ সার্ভিস (৪৮ ইঞ্চি বহর পর্যন্ত ৩০X৩০ যে কোন ওভেন কটন/প্লেভেড কাপড়)	ঐ	ঐ	প্রতি গজ ৭.০৫ টাকা এবং নগদ	ঐ	
৬	রোটোরি প্রিন্টিং পিগমেন্ট প্যাকেজ সার্ভিস (৪৮ ইঞ্চি বহরের উর্ধ্বে ৩০X৩০ যে কোন ওভেন কটন/প্লেভেড কাপড়)	ঐ	ঐ	প্রতি গজ ৮.১৫ টাকা এবং নগদ	ঐ	
৭	রোটোরি প্রিন্টিং পিগমেন্ট প্যাকেজ সার্ভিস (৪৮ ইঞ্চি বহর পর্যন্ত ৪০X৪০ যে কোন ওভেন কটন/প্লেভেড কাপড়)	ঐ	ঐ	প্রতি গজ ৭.০০ টাকা এবং নগদ	ঐ	
৮	রোটোরি প্রিন্টিং পিগমেন্ট প্যাকেজ সার্ভিস (৪৮ ইঞ্চি বহরের উর্ধ্বে ৪০X৪০ যে কোন ওভেন কটন/প্লেভেড কাপড়)	ঐ	ঐ	প্রতি গজ ৮.২০ টাকা এবং নগদ	ঐ	
৯	রোটোরি প্রিন্টিং রি-এ্যাকটিভ/পিগমেন্ট প্যাকেজ সার্ভিস (৪৮ ইঞ্চি বহর পর্যন্ত ৩০X৩০/৪০X৪০ যে কোন ওভেন ভিসকস	ঐ	ঐ	প্রতি গজ ৭.৫০ টাকা এবং নগদ	ঐ	

ক্রঃ নং	সেবার নাম	সেবা প্রদান পদ্ধতি	প্রয়োজনীয় কাগজপত্র এবং প্রাপ্তিস্থান	সেবার মূল্য এবং পরিশোধ পদ্ধতি	সেবা প্রদানের সময়সীমা	দায়িত্বপ্রাপ্ত কর্মকর্তা (নাম, পদবি, ফোন নম্বর ও ই-মেইল)
(১)	(২)	(৩)	(৪)	(৫)	(৬)	(৭)
	কাপড়)					
১০	রোটোরি প্রিন্টিং রি-এ্যাকটিভ/পিগমেন্ট প্যাকেজ সার্ভিস (৪৮ ইঞ্চি বহরের উর্ধ্ব ৩০X৩০/৪০X৪০ যে কোন ওভেন ভিসকস কাপড়)	ঐ	ঐ	প্রতি গজ ৮.৬০ টাকা এবং নগদ	ঐ	
১১	রোটোরি প্রিন্টিং পিগমেন্ট প্যাকেজ সার্ভিস (৪৮ ইঞ্চি বহর পর্যন্ত যে কোন নীট কাপড়)	ঐ	ঐ	প্রতি গজ ৩.০০ টাকা এবং নগদ	ঐ	
১২	রোটোরি প্রিন্টিং পিগমেন্ট প্যাকেজ সার্ভিস (৪৮ ইঞ্চি বহরের উর্ধ্ব যে কোন নীট কাপড়)	ঐ	ঐ	প্রতি গজ ৩.৫০ টাকা এবং নগদ	ঐ	
১৩	ঘ) লুপ স্টিমার সার্ভিস : লুপ স্টিমার (৪৮ ইঞ্চি বহর পর্যন্ত সকল কাপড়ের জন্য)	ঐ	ঐ	প্রতি গজ ০.৫০ টাকা এবং নগদ	ঐ	
১৪	লুপ স্টিমার (৪৮ ইঞ্চি বহরের উর্ধ্ব সকল কাপড়ের জন্য)	ঐ	ঐ	প্রতি গজ ০.৭০ টাকা এবং নগদ	ঐ	
১৫	ঙ) ওয়াসিংসহ ড্রায়ার সার্ভিস : ওয়াসিংসহ ড্রায়ার (৪৮ ইঞ্চি বহর পর্যন্ত সকল কাপড়ের জন্য)।	ঐ	ঐ	প্রতি গজ ০.৬৫ টাকা এবং নগদ	ঐ	
১৬	ওয়াসিংসহ ড্রায়ার (৪৮ ইঞ্চি বহরের উর্ধ্ব সকল কাপড়ের জন্য)।	ঐ	ঐ	প্রতি গজ ০.৮০ টাকা এবং নগদ	ঐ	
১৭	চ) ক্লথ ইস্পেকশন এন্ড রোলিং এবং ক্লথ ফোল্ডিং সার্ভিস : ক্লথ ইস্পেকশন এন্ড রোলিং—(সকল কাপড়ের জন্য)	ঐ	ঐ	প্রতি গজ ০.০৮ টাকা এবং নগদ	ঐ	
১৮	ক্লথ ফোল্ডিং – (সকল কাপড়ের জন্য)।	ঐ	ঐ	প্রতি গজ ০.১০ টাকা এবং নগদ	ঐ	

বি.দ্র. : নাগরিকগণকে সরাসরি প্রদত্ত সেবা। বেসরকারি প্রতিষ্ঠানকে প্রদত্ত সেবা যদি নাগরিকগণকে প্রদত্ত সেবার অনুরূপ হয় তবে সেটিও নাগরিক সেবা হিসেবে অন্তর্ভুক্ত হবে। উদাহরণঃ সম্পত্তি রেজিস্ট্রেশন, ট্রেড লাইসেন্স।

টেক্সটাইল ফ্যাসিলিটিজ সেন্টার (টিএফসি), শাহজাদপুর, সিরাজগঞ্জ

২.১ নাগরিক সেবা :

ক্রঃ নং	সেবার নাম	সেবা প্রদান পদ্ধতি	প্রয়োজনীয় কাগজপত্র এবং প্রাপ্তিস্থান	সেবার মূল্য এবং পরিশোধ পদ্ধতি	সেবা প্রদানের সময়সীমা	দায়িত্বপ্রাপ্ত কর্মকর্তা (নাম, পদবি, ফোন নম্বর ও ই-মেইল)
(১)	(২)	(৩)	(৪)	(৫)	(৬)	(৭)
১	ক্যালেন্ডারিং	আগে আসলে আগে পাবেন ভিত্তিতে	তীতিদের লিখিত আবেদন/চাহিদা প্রাপ্তিস্থানঃ টেক্সটাইল ফ্যাসিলিটিজ সেন্টার (টিএফসি), শাহজাদপুর, সিরাজগঞ্জ	নির্ধারিত মূল্যে	চালানের ক্রমানুসারে ১মাসের মধ্যে।	নামঃ জনাব মো: মনিরুল ইসলাম পদবিঃ ব্যবস্থাপক টেক্সটাইল ফ্যাসিলিটিজ সেন্টার (টিএফসি), শাহজাদপুর, সিরাজগঞ্জঃ মোবাইলঃ ০১৭৮১৮৯৭৩৩৩ ই-মেইল: monirulbhb@gmail.com

সার্ভিসেস এ্যান্ড ফ্যাসিলিটিজ সেন্টার (এসএফসি) কুমারখালী

২.১ নাগরিক সেবা :

ক্রঃ নং	সেবার নাম	সেবা প্রদান পদ্ধতি	প্রয়োজনীয় কাগজপত্র এবং প্রাপ্তিস্থান	সেবার মূল্য এবং পরিশোধ পদ্ধতি	সেবা প্রদানের সময়সীমা	দায়িত্বপ্রাপ্ত কর্মকর্তা (নাম, পদবি, ফোন নম্বর ও ই-মেইল)
(১)	(২)	(৩)	(৪)	(৫)	(৬)	(৭)
১	টুইস্টিং সার্ভিসিং	আগে আসলে আগে পাবেন ভিত্তিতে	তীতিদের লিখিত আবেদন/চাহিদা প্রাপ্তিস্থানঃ সার্ভিসেস এ্যান্ড ফ্যাসিলিটিজ সেন্টার (এসএফসি), কুমারখালী, কুষ্টিয়া।	নির্ধারিত মূল্যে	চালানের ক্রমানুসারে ১মাসের মধ্যে।	নামঃ জনাব মো: মেহেদী হাসান পদবিঃ সহকারী মহাব্যবস্থাপক (দায়িত্ব প্রাপ্ত) সার্ভিসেস এ্যান্ড ফ্যাসিলিটিজ সেন্টার (এসএফসি) কুমারখালী মোবাইলঃ ০১৮৩৬১০৯৯৮৯ ই-মেইল- mahadi16.hasan@gmail.com
	ক্যালেন্ডারিং	ঐ	ঐ	ঐ	ঐ	

বাংলাদেশ তীত বোর্ড এর নিয়ন্ত্রণাধীন প্রতিষ্ঠানসমূহের সম্পত্তি (ভূমি), স্থাপনা এবং প্রতিষ্ঠানের সীমানার অভ্যন্তরে অবস্থিত গাছপালার বিবরণ:

সারণি - ১২

ক্রঃ নং	সম্পত্তির অবস্থান (জেলা ও উপজেলা ও কেন্দ্রের নাম)	সম্পত্তির তফসিল			কীভাবে সম্পত্তির মালিক, (অধিগ্রহণ/ ক্রয়/দান/ বিনিময় ইত্যাদি) মালিকানার প্রমাণ	সম্পত্তি রেকর্ডভুক্ত কি না? (নামজারি করা হয়েছে কি না)	সি, এস/ এস, এ এবং আর, এস পর্চায় নাম রেকর্ডভুক্ত কি না?	খাজনা বা ভূমি উন্নয়ন কর পরিশোধ করা হয়েছে কি না?	সম্পত্তি নিয়ে মামলা বা অন্য কোন আইনগত জটিলতা আছে কি না? থাকলে তার বিবরণ?	সম্পত্তি দখলে না থাকলে তার বিবরণ।	স্থাপনার বিবরণ	জমিতে অবস্থিত গাছপালার বিবরণ	জলাশয় আছে কি না?	মন্তব্য
		মৌজা/জে.এল নং/খতিয়ান নং	দাগ নং	জমির পরিমাণ (একর)										
১	জেলা- বরিশাল উপজেলা- গৌরনদী কেন্দ্র-বেসিক সেন্টার গৌরনদী	দক্ষিণ পালরদি জে এল নং- ৭১, খতিয়ান- ৩১১	১৬১, ১৬২,	০.৫০	অধিগ্রহণ	হ্যাঁ	হ্যাঁ	হ্যাঁ	মামলা নেই	দখলে	অফিস ভবন ১টি, আবাসিক ভবন ১টি, সীমানা প্রাচীর ৩ দিকে ১ দিকে কাঁটা তারের বেড়া।	মেহগনি, রেইনট্রি, চাম্বল, শিশু, ইউক্যালিপটাস, কড়ই, আম, জাম, লিচু, আমড়া, কাঁঠাল, খেজুর, চালতা, নিম, শিমুল, সুপারি, জাম্বুরা।	নেই	
২	জেলা- ঢাকা উপজেলা- দোহার কেন্দ্র-বেসিক সেন্টার দোহার	জয়পাড়া জে.এল নং- ২২২, খতিয়ান- ৫৪২/১	৫৩৩ ও ৫৩৪	০.৫০	অধিগ্রহণ	হ্যাঁ	হ্যাঁ	হ্যাঁ	মামলা নেই	দখলে ৩২, বেদখলে- ১৪ ও রাস্তায় ৪ শতাংশ	অফিস ভবন ১টি, আবাসিক ভবন ১টি, সীমানা প্রাচীর নেই।	কড়ই-৮টি, নারিকেল-৩টি, মেহগনি-৩৮টি, সেগুন-৪টি, আকাশ মনি- ১টি, নিম-৩টি, আম-১৫টি, কাঁঠাল-৪টি।	নেই	১৪ শতাংশ জমি হতে স্থাপন উচ্ছেদসহ জমি উদ্ধারের জন্য জেলা প্রশাসককে অনুরোধ করা হয়েছে।

৩	জেলা ও উপজেলা- বান্দরবান কেন্দ্র-বেসিক সেন্টার বান্দরবান	বালাঘাটা জে.এল নং- ৩৩৭, খতিয়ান-৫৫	২২৯	০.৫০	অধিগ্রহণ	হ্যাঁ	হ্যাঁ	হ্যাঁ	মামলা নেই	দখলে	অফিস ভবন ১টি, আবাসিক ভবন ১টি, সীমানা চতুর্দিকে	বনজ-১৫টি, ফলজ-৫২টি, ঔষধি-৪টি, অন্যান্য-৫টি।	নেই
৪	জেলা ও উপজেলা- কক্সবাজার কেন্দ্র-বেসিক সেন্টার কক্সবাজার	ঝিলংজা জে.এল নং- ১৭, আর.এস খতিয়ান-৩	২৫৩৮, ২৫৪০, ২৫৪১, ২৫৪২	০.৫০	অধিগ্রহণ	নাম জারি হয়নি। নাম জারির আবেদন করা হয়েছে।	হ্যাঁ	হ্যাঁ	মামলা নেই	দখলে	অফিস ভবন ১টি, আবাসিক ভবন-১টি, চতুর্দিকে সীমানা প্রাচীর	নিম-৪টি, কড়ই-২টি, জাম-৪টি, কাঁঠাল-১২টি, আম-১১টি, নারিকেল আমড়া-১টি, আমলকি-১টি, এছাড়া আরও ছোট ছোট অনেক গাছ।	নেই
৫	জেলা- দিনাজপুর উপজেলা- চিরির বন্দর কেন্দ্র-বেসিক সেন্টার চিরিরবন্দর	নরশতপুর জে.এল নং- ১৩, খতিয়ান- ৪২৮৮	৩৩৭৪, ৩৩৭৫	০.৫০	অধিগ্রহণ	হ্যাঁ	হ্যাঁ	হ্যাঁ	মামলা নেই	দখলে	অফিস ভবন ১টি, আবাসিক ভবন ১টি, সীমানা চতুর্দিকে	মেহগনি-৩৫টি, আম-১৫টি, আমড়া-১টি, জলপাই-১টি, কামরাঙ্গা-১টি, কাঁঠাল-২, শিমুল-১টি, ইউক্যালিপটাস- ১টি,	নেই
৬	জেলা- মৌলভীবাজার	হীরামতি জে.এল নং-	৪৪৫	০.৫০	অধিগ্রহণ	হ্যাঁ	হ্যাঁ	হ্যাঁ	মামলা নেই	দখলে	৩ তলা একাডেমিক ভবন-১টি,	কৃষ্ণচূড়া-২টি, কড়ই-২টি, আম- ৬টি, মেহগনি-	নেই

	উপজেলা- কমলগঞ্জ কেন্দ্র-বেসিক সেন্টার কমলগঞ্জ ও ফ্যাশন ডিজাইন প্রকল্প	৯৬, সি.এস খতিয়ান- ২১৮/১									প্রাকটিক্যাল শেড-১টি এবং ২য় তলা মহিলা হোস্টেল-১ তলা ১টি, পুরুষ হোস্টেল-৩ তলা ১টি, অফিস ভবন- ১ টি, গাড রুম-১টি, পানির ট্যাঙ্ক-১টি, পানির গভির নলকুপ-১টি সীমানা প্রচীর চতুর্দিকে দিকে	৮টি, জাম-২টি, নারিকেল-১টি, অর্জুন-৪টি, আকাশমনি-১টি পাইককাড়া- ৩টি।		
৭	জেলা-কুমিল্লা উপজেলা- কেন্দ্র-বেসিক সেন্টার হোমনা	রামকৃষ্ণপুর জে.এল নং-৯১, সি.এস খতিয়ান- ১৫০৩	১০৩৯ , ১০৪০, ১০৪৩	০.৫০	অধিগ্রহণ	হ্যাঁ	হ্যাঁ	হ্যাঁ	মামলা নেই	দখলে	অফিস ভবন ১টি, আবাসিক ভবন ১টি, সীমানা চতুর্দিকে	আম-৪টি, মেহগনি ও অন্যান্য-৩৬টি।	নেই	
৮	জেলা- নারায়ণগঞ্জ উপজেলা- কেন্দ্র-বেসিক	আড়াইহাজার জে.এল নং- ৩৮৪, সি.এস খতিয়ান-	৪৩০	০.৫০	অধিগ্রহণ	অধিগ্রহণ কৃত সম্পত্তির গেজেট	হ্যাঁ	হ্যাঁ	মামলা নেই	দখলে	অফিস ভবন ১টি, আবাসিক ভবন ১টি,	কড়ই-৪টি, মেহগনি-১৫টি, দেবদারু-৪টি, ইপিল ইপিল-	নেই	

	সেন্টার আড়াইহাজার	৫১৮				প্রকাশিত না হওয়ায় নাম জারি করা হয়নি।					সীমানা চতুর্দিকে	১টি, কৃষ্ণচূড়া- ২টি, অর্জুন-১টি, আম-৮টি, কাঁঠাল-১টি, বড়ই-১টি, বেল- ২টি, নারিকেল- ৩টি, সুপারি-৫টি, খেজুর-১টি।		
৯	জেলা- নারায়ণগঞ্জ জ উপজেলা- রূপগঞ্জ কেন্দ্র-বেসিক সেন্টার রূপগঞ্জ	রূপগঞ্জ জে.এল নং- ১৩৯, এস.এ খতিয়ান- ৫৭ আর.এস খতিয়ান-২৭১	৪০১, ৪০৩, ৪০৪	০.৫০	অধিগ্রহণ	অধিগ্রহণ সম্পত্তির গেজেট প্রকাশিত না হওয়ায় নাম জারি করা যায়নি।	হ্যাঁ	হ্যাঁ	মামলা নেই	দখলে	অফিস ভবন ১টি, আবাসিক ভবন ১টি, সীমানা প্রাচীর চতুর্দিকে	কাঁঠাল-১০টি, মেহগনি-৪২টি, দেশী কড়ই-১৪, শীল কড়ই-৪টি, শিম-৮টি, আম- ৭টি, কদম-১টি, দেবদারুল-৩টি, ছাতানী-১টি, তাল-২টি, খেজুর-৪টি, নারিকেল-১টি, ঔষধি ১টি, পাহাড়ি-১টি, তেতুল-১টি	নেই	
১০	জেলা- সাতক্ষীরা উপজেলা- সাতক্ষীরা সদর কেন্দ্র-বেসিক সেন্টার সাতক্ষীরা	সাতক্ষীরা জে.এল নং-৫৮, এস.এ খতিয়ান- ২৬৩/১	৮৯৭	০.৫০	অধিগ্রহণ	হ্যাঁ	হ্যাঁ	হ্যাঁ	মামলা নেই	দখলে	অফিস ভবন ১টি, আবাসিক ভবন ১টি, সীমানা প্রাচীর চতুর্দিকে		নেই	

১১	জেলা- সাতক্ষীরা উপজেলা- কালিগঞ্জ কেন্দ্র-বেসিক সেন্টার কালিগঞ্জ	কালিগঞ্জ জে.এল নং- ১৬, এস.এ খতিয়ান- ১৬৪/১	৩৩৭	০.৫০	অধিগ্রহণকৃত ১৩ শতাংশ ক্রয়মূল্যে ৩৭ শতাংশসহ সর্বমোট ০.৫০ একর	হ্যাঁ	হ্যাঁ	হ্যাঁ	মামলা নেই	দখলে	অফিস ভবন ১টি, আবাসিক ভবন ১টি, সীমানা প্রাচীর চতুর্দিকে	মেহগনি-২৮টি, গামারী-৩টি, কাঁঠাল-১৩টি, আম-১২টি, অর্জুন-২টি, চটকা-২টি, তাল- ১টি, নারিকেল- ৮টি, নিম-১০টি, বেল-১টি, ইউক্যালিপটাস- ৫টি, কদম-১টি, শিমুল-১টি, লেবু- ১টি, খেজুর- ১০টি, আমড়া- ১টি, ছাতিয়ানা- ৩টি।	নেই
১২	জেলা- টাঙ্গাইল উপজেলা- কালিহাতী কেন্দ্র-বেসিক সেন্টার কালিহাতী	কালিহাতী জে.এল নং- ২০৫	৩৭/৭ ৪২	০.৫৮	অধিগ্রহণ ০.৫২ একর এবং ০.০৬ একর ক্রয়সূত্রে	হ্যাঁ	হ্যাঁ	হ্যাঁ	মামলা নেই	দখলে	অফিস ভবন ১টি, আবাসিক ভবন ১টি, সীমানা প্রাচীর চতুর্দিকে	মেহগনি-১১টি, পেয়ারা-১টি, নিম-১টি, নারিকেল-২টি, সুপারি-৬টি।	নেই
১৩	জেলা- টাঙ্গাইল উপজেলা- টাঙ্গাইল সদর কেন্দ্র-বেসিক সেন্টার টাঙ্গাইল	মির্জাপুর, জে.এল নং- ৬৬, খতিয়ান- ৭২৯, ৩২, ৩৮৩	৩১১, ৩১২, ৩১৩	০.৭৫	অধিগ্রহণ	হ্যাঁ	হ্যাঁ	হ্যাঁ	মামলা নেই	দখলে	অফিস ভবন ১টি, আবাসিক ভবন ১টি, সীমানা প্রাচীর চতুর্দিকে পরিত্যক্ত	কাঁঠাল-১০টি, আম-৪টি, নিম- ১টি, মেহগনি- ২৫টি, আকাশমনি-১টি, সুপারি-২০টি, নারিকেল-১০টি।	নেই

											ভবন ২টি।			
১৪	জেলা- টাঙ্গাইল উপজেলা- মির্জাপুর কেন্দ্র-বেসিক সেন্টার মির্জাপুর	মির্জাপুর জে.এল নং- ১০৩, খতিয়ান ২৩০, ১৬৯, ১৭০	৩৫৯, ৩৬১, ৩৬২	০.৫০	অধিগ্রহণ	হ্যাঁ	হ্যাঁ	হ্যাঁ	মূল জমির মালিকদের মধ্যে বাটোয়ারা মামলা আছে। বাংলাদেশ তীত বোর্ডের নাম অন্তর্ভুক্ত আছে।	দখলে	অফিস ভবন ১টি, আবাসিক ভবন ১টি, সীমানা চতুর্দিকে	জাম-২টি, কড়ই- ২টি, নিম-৭টি, সেগুন-৫টি, বেল- ২টি, মেহগনি- ৬০টি, কাঁঠাল- ১৪টি, নারিকেল- ৩টি, আম-২টি।	নেই	
১৫	জেলা- সিরাজগঞ্জ উপজেলা- উল্লাপাড়া কেন্দ্র-বেসিক সেন্টার উল্লাপাড়া	নন্দীগাতি জে.এল নং- ২৪২, খতিয়ান- ৪২/১২৫	১০৪	০.৫০	অধিগ্রহণ	হ্যাঁ	হ্যাঁ	হ্যাঁ	মামলা নেই	দখলে	অফিস ভবন ১টি, আবাসিক ভবন ১টি, সীমানা চতুর্দিকে	আম, জাম, কাঁঠাল, নারিকেল, মেহগনি, রোড কড়ই ও নিম।	নেই	
১৬	জেলা-পাবনা উপজেলা- সাঁথিয়া কেন্দ্র-বেসিক সেন্টার সাঁথিয়া	পিপুলিয়া জে.এল নং- ১১১, সি.এস খতিয়ান-২	৯৭, ৯৮	০.৫০	অধিগ্রহণ	হ্যাঁ	হ্যাঁ	হ্যাঁ	মামলা নেই	দখলে	অফিস ভবন ১টি, আবাসিক ভবন ১টি, সীমানা চতুর্দিকে	আম-৫১টি, কাঁঠাল-৬টি, মেহগনি-১২টি, নিম-৩টি, শিমুল-২টি, কড়ই-১টি, দেবদারু-৩টি, বেল-১টি, অন্যান্য-৫টি।	নেই	

১৭	জেলা-যশোর উপজেলা- জেলা সদর কেন্দ্র-বেসিক সেন্টার যশোর	পুরাতন কসবা জে.এল নং- ৯৩, খতিয়ান- ২৪১. ১০৩৭	৯২৪, ৯২৫	০.৫০	অধিগ্রহণ	গেজেট প্রকাশ না হওয়ায় নাম জারি হয়নি	হ্যাঁ	২০০৮ সাল পর্যন্ত কর পরিশোধ। নাম জারি না হওয়ায় নেয়া আপাতত পরিশোধ স্থগিত।	মামলা নেই	দখলে	অফিস ভবন ১টি, দুইদিকে সীমান প্রাচীর	নারিকেল-৭টি, মেহগনি-৭টি, কাঁঠাল-৭টি, আম-৫টি, লিচু- ১টি, ছবেদা-১টি, পেয়ারা-১টি, নিম-৩টি, শিশু- ১টি।	নেই	
১৮	জেলা- সিরাজগঞ্জ উপজেলা- উল্লাপাড়া কেন্দ্র-বেসিক সেন্টার সিরাজগঞ্জ	রায়পুর, জে.এল নং- ১৯০/১৮৫, আর.এস খতিয়ান ৩০৪/৩০৬	২৫৬৫/২ ১৪৬	০.৫০	অধিগ্রহণ	হ্যাঁ	হ্যাঁ	হ্যাঁ	মামলা নেই	দখলে	অফিস ভবন ১টি, সীমানা প্রাচীর ২ দিকে আছে, ১দিকে অর্ধেক এবং ১দিকে।	আম-৩টি, কৃষ্ণচূড়া-১টি, গাব-১টি, পেয়ারা-৫টি, লেবু-৬টি।	নেই	
১৯	জেলা- ঝিনাইদহ উপজেলা- শৈলকুপা কেন্দ্র-বেসিক সেন্টার শৈলকুপা	গাড়াখোলা জে.এল নং- ১২৮, খতিয়ান- ১০৭/১	৭৮৬, ৭৮৭, ৭৮৪	০.৫০	অধিগ্রহণ	হ্যাঁ	হ্যাঁ	হ্যাঁ	মামলা নেই	দখলে	অফিস ভবন ১টি, সীমানা প্রাচীর আংশিক	মেহগনি-৬টি, শিশু-১টি, আম- ১টি, কাঁঠাল-২টি, অন্যান্য-৫টি।	নেই	
২০	জেলা- ফরিদপুর উপজেলা-	সদরদী জে.এল নং- ৫৫,	১২০০	০.৫০	ক্রয়সূত্রে	হ্যাঁ	হ্যাঁ	হ্যাঁ	মামলা নেই	দখলে	অফিস ভবন ১টি, সীমানা ২.৫ দিকে	কাঁঠাল-১৯টি, রেইনট্রি-৫টি, আকাশমনি-৭টি,	নেই	

	ভাঙ্গা কেন্দ্র-বেসিক সেন্টার ভাঙ্গা	খতিয়ান- ২৭৭৯/১									আংশিক, ৩১৮ ফুট দৈর্ঘ্য সীমানা প্রাচীর আছে।	আম-৪টি, নারিকেল বেল-২টি পেয়ারা-৩টি, লোনতাকল-১টি, পোয়া-৩টি, মেহগনি-২টি, চাম্বুল-১টি, পিপলজানী-২টি, শিশু-২টি, তাল- ৬টি, খেজুর-৪টি, হুফেদা-১টি, নিম-১টি, ডউয়া- ২টি।	সারণি- ১২ চলমান	
২১	জেলা-বগুড়া উপজেলা- কাহালু কেন্দ্র-বেসিক সেন্টার কাহালু	কাহালু জে.এল নং- ৯৮, খতিয়ান- ৫০৩	১১৬৫	০.৫০	ক্রয়সূত্রে	নাম জারি হয়নি।	হ্যাঁ	হ্যাঁ		দখলে	১টি অফিস, ১টি আধা সীমানা প্রাচীর চতুর্দিকে	মেহগনি-২২টি, শিশু-১৩টি, আম-২টি, কাঁঠাল-২টি, নিম-২টি, এন্টি কড়ই-১টি, খেজুর-৩টি, ইউক্যালিপটাস- ২৪টি।	নেই	
২২	জেলা-ঢাকা খানা- কাফরুল কেন্দ্রের নাম-	জোয়ার সাহারা সেকশন-১৭ জোত-৪৫	১৩/৩ ৯	৪০.০ ০	১০-০৭- ২০১৮ ইং তারিখে জাতীয়	৩.০০ একর জমির নাম জারি	হ্যাঁ	হ্যাঁ ৩.০০ একর জমির	২টি রীট মামলা আছে	৩.০০ একর দখলে ৩৭ একর	আধা পাকা ১টি ঘর, মসজিদ ১টি।	দখলে থাকা ৩.০০ একর জমিতে গাছপালা নেই। বেদখলে	দখলে থাকা ৩.০০ একর	

	মিরপুর বেনারসি পল্লি				গৃহায়ন কর্তৃপক্ষ কর্তৃক বাংলাদেশ তঁাত বোর্ডের অনুকূলে রেজিস্ট্রেশন করার মাধ্যমে	হয়েছে। অবশিষ্ট ৩৭.০০ একর জমি রেজিস্ট্রেশন শন হয়েছে। নাম জারির প্রক্রিয়া চলমান।		কর পরিশোধ		বেদখল।		থাকা জমিতে গাছপালা চিহ্নিত করা যায়নি।	জমিতে আংশিক জলাশয় রয়েছে। অবশিষ্ট ৩৭.০০ একর জমিতে জলাশয়ে র কোন তথ্য নেই।	
২৩	জেলা-পাবনা উপজেলা- ঈশ্বরদী। কেন্দ্র-ঈশ্বরদী বেনারসি পল্লি	ফতে মোহাম্মদপুর, ঈশ্বরদী, পাবনা জে-এল নং- ৩০	৭২৫, ৭২৬, ৭২৭, ৭২৮, ৭২৯, ৭৩০, ৭৩১, ৭৩২, ৭১৯, ৭২৪, ৭৩৪, ৭৪২, ৭৪৩	৫.৫০	অধিগ্রহণে	হ্যাঁ	হ্যাঁ	হ্যাঁ	মামলা নেই	দখলে	২ তলা ভবন, ১টি, মসজিদ ১টি গভির নলকুপ ১টি পাকা রাস্তা ও চতুর্দিকে সীমানা প্রাচীর দ্বারা বেষ্টিত।	বিভিন্ন জাতের ছোট বড় ৪০টি গাছ আছে।	নেই	
২৪	জেলা- ঢাকা থানা- তেজগাঁও গ্যারেজ	কাওরান বাজার, জেলা-ঢাকা, থানা-	৬/এ	০.০৭ ৬৮	লীজ চুক্তিমূলে	হ্যাঁ	হ্যাঁ	হ্যাঁ	মামলা নেই	দখলে	টিনের ছাউনী ১টি	নেই	নেই	

২৫	জেলা- নরসিংদী, উপজেলা- নরসিংদী সদর কেন্দ্র- বাতাঁশিপ্রই (সিএইচপিই ডি ও টিপিআইটি)	তেজগাঁও বাগহাটা- ৩০০	৫৪০, ৫৪৩, ৫৬০, ৫৬৩, ৫৬৪, ৫৬৫, ৫৬৬, ৫৬৭, ৫৬৮, ৫৬৯, ৫৭০, ৫৭১, ২২, ২৩, ২৪	৫.৯৯৫	অধিগ্রহণ	হ্যাঁ	হ্যাঁ	হ্যাঁ	মামলা নেই	দখলে	১. সিএইচপিই ডিঃ ক) ৩ তলা অফিসার্স কোয়ার্টার ১টি। খ) ৩ তলা স্টাফ কোয়ার্টার ১টি। গ) ৩ তলা প্রশাসনিক ভবন ১টি। ঘ) প্র্যাকটিক্যাল শেড ১টি। ঙ) মসজিদ ১টি (কর্তৃপক্ষের অনুমতিক্রমে কেন্দ্রের নিজস্ব উদ্যোগে)। চ) টয়লেট ১টি (স্থানীয় জেলা পরিষদের অনুদান) ছ) সাব-	ইউক্যালিপটাস ৪টি, শিশু-৩৩টি, মেহগনি-৯১, আকাশমনি-৮৩, শিলকড়ই-১৩টি, রেইনট্রি-১১টি, বিভিন্ন জাতের ৭টি।	আছে
----	---	----------------------------	--	-------	----------	-------	-------	-------	-----------	------	--	--	-----

										<p>মারসেবল পানির পাম্প ১টি (স্থানীয় জেলা পরিষদের অনুদান) ২. <u>টিপিআইটিঃ</u> ক) অধ্যক্ষের বাসভবন- ১টি। খ) ৩ তলা বিশিষ্ট অফিসার্স কোয়ার্টার ১টি। গ) ২ তলা বিশিষ্ট ডরমেটরী ভবন ১টি ঘ) ৪ তলা বিশিষ্ট ছাত্র হোস্টেল ১টি। ঙ) ১ তলা বিশিষ্ট ছাত্রী হোস্টেল ১টি। চ) ৩ তলা বিশিষ্ট ইনস্টিটিউট ভবন ১টি। ছ)</p>			
--	--	--	--	--	--	--	--	--	--	---	--	--	--

											প্র্যাকটিক্যাল সেড ১টি। জ) ওভারহেড পানির ট্যাংক ১টি। ঝ) গ্যারেজ ১টি। ঞ) গার্ড শেড- ১টি। ট) অভ্যঃ রাস্তা ঠ) সীমানা প্রাচীর ড) পাম্প হাউস ১টি।				সারণি- ১২ চলমান
২৬	জেলা- সিরাজগঞ্জ উপজেলা- শাহজাদপুর কেন্দ্র- টেক্সটাইল ফ্যাসিলিটিজ সেন্টার	দ্বারিয়াপুর- ৫৩	৫৯৯৪ , ৫৯৯৭ , ৫৯৯৯	৩.০৮	অধিগ্রহণ	হ্যাঁ	হ্যাঁ	হ্যাঁ	মামলা নেই	দখলে	১। রেস্ট হাউজ-১টি, ২। অফিস ভবন -১টি, ৩। টয়লেট- ১টি ৪। ক্যান্টিন ভবন ১টি, ৫। হস্তচালিত তাঁত ঘর-১টি, ৬। পানির ট্যাঙ্ক-১টি, ৭। পাওয়ার লুম	আম-১৮টি, জাম-১টি, তাল- ৮টি, রেইনট্রি কড়ই-২টি, প্যাচফল-৪টি, শিমুল-১টি, জলপাই-১টি, শিশু-২টি, নিম- ৮টি, মেহগনি- ১৪৩টি, কদম- ২টি, কৃষ্ণচূড়া- ১টি।	আছে		

											কারখানা- ১টি, ৮। এইচ.এস.সি কারখানা ভবন-১টি, ৯। নবনির্মিত এইচ.এস.সি কারখানা ভবন-১টি, ১০। ডরমেটরি ভবন-১টি ১১। জেনারেটর রুম-১টি, ১২। পূর্ব ও উত্তর সীমানা প্রাচীর			
২৭	জেলা-কুষ্টিয়া উপজেলা- কুমারখালী কেন্দ্র- সার্ভিসিং এন্ড ফ্যাসিলিটিজ সেন্টার	শেরকান্দি- ১২৯,	৩২০, ৩২১, ৩২৬, ৩১৭, ৩১৮, ৩১৬, ৩১৫, ৩২৫, ৩২৩, ৩২৪	২.২৪	অধিগ্রহণ	হ্যাঁ	হ্যাঁ	২০১১ সাল পর্যন্ত কর পরিশো ধ	কুষ্টিয়া জেলা জজ আদালতে মামলা করা হয়। তন্মধ্যে দেওয়ানি ১৯৬/২০০২ মামলাটি ১৮.০২.২০০ ৪ তারিখে বাতীবোর পক্ষে রায়	দখলে	অফিস ভবন- ১টি, কারখানা ভবন-১টি, পুরাতন ভবন-১টি, অফিসার্স কোয়ার্টার- ১টি, রেন্ট হাউজ- ১টি. বয়লার	মেহগনি-১০০টি, নিম-২টি, বটগাছ-১টি, আম-১৮টি, কাঁঠাল-৯টি, নারিকেল-১১টি, জাম-১টি, বেল- ১টি, আমড়া-১টি, খেজুর-৩টি, অর্জুন-২টি, সেগুন-১টি, বড়ই-১টি,	নেই	

									হয়। অপর ডিপি কেস নং ৩৭৯/২০১৩ মামলাটি বিচারাধীন আছে।		হাউজ-১টি, পানির ট্যাংক-১টি, ডরমেটরি ভবন-২টি. গার্ড হাউজ-১টি, ইপিটি প্ল্যান-১টি, সীমানা প্রাচীর চতুর্দিকে।	কৃষ্ণচূড়া-১টি, তাল-৩টি।		
২৮	জেলা- নরসিংদী উপজেলা- মাধবদী কেন্দ্র-বন্দ্র প্রক্রিয়াকরণ কেন্দ্র ও বিএমআরই	নওপাড়া- ১২৮	৭৭৯, ১৩৫২	৩.৬৩	অধিগ্রহণ ২.২৫ এবং ক্রয়সূত্রে ১.০৮ শতাংশ	নাম জারির বিষয়টি প্রক্রিয়াধীন রয়েছে।	হ্যাঁ	হ্যাঁ	মামলা নেই	দখলে আছে	১) ফ্যাক্টরী ভবন-১টি, ২) নতুন ফ্যাক্টরী ভবন-১টি, ৩) পুরাতন ফ্যাক্টরী ভবন-১টি, ৪) বয়লার হাউজ- ১টি, ৫) অফিস ভবন-১টি, সাবস্ট্রেশন- ১টি, ৬। পাম্প হাউজ-১টি, ৭। ওভার হেড ওয়াটার ট্যাঙ্ক-১টি, ৮। চতুর্দিকে	নারিকেল-১০টি, রোড চাম্বল-৫টি, রেইন্ড্রি কড়ই- ৯টি, চন্দন গাছ- ১টি, আম-৬টি, শিল কড়ই- ৫টি, বরই-১টি, আমলকি-১টি, অর্জুন-১টি, নিম- ২টি, খেজুর-১টি, মেহগনি-১টি, কাঁঠাল-২টি, জলপাই-১টি, চালতা-১টি, আকাশমনি-১টি।	গভীর নলকুপের পানি কেন্দ্রের জলাশয়ে জমা করে আয়রন মুক্ত করে কাপড় ডাইং এর কাজে ব্যবহার করা হয়।	পুকুর আছে।

											সীমানা প্রাচীর।			
২৯	জেলা-সিলেট উপজেলা- সিলেট সদর কেন্দ্র- মণিপুরি তাঁত শিল্পের উন্নয়ন নকশা উন্নয়ন বস্ত্র প্রদর্শনী ও বিক্রয় কেন্দ্র		প্লট- এ-১৮	০.২১ (৯০০ ০ বর্গফুট)		হ্যাঁ		হ্যাঁ	মামলা নেই	দখলে	৩ তলা প্রশাসনিক ভবন-১টি, প্রাকটিক্যাল সেড -১টি, সীমানা প্রাচীর চতুর্দিকে			
৩০	জেলা-রংপুর উপজেলা- রংপুর সদর কেন্দ্র-রংপুর প্রশিক্ষণ কেন্দ্র	কামাল কাছনা	২২৫২	০.৪০	অধিগ্রহণ	হ্যাঁ	হ্যাঁ	হ্যাঁ	মামলা নেই	দখলে	২ তলা একাডেমিক ভবন-১টি, ৩ তলা প্রদর্শনী কাম বিক্রয় কেন্দ্র-১টি, ব্যবহারিক ভবন-১টি, টিন শেড- ১টি, হোস্টেল ভবন ১টি, সীমানা প্রাচীর চতুর্দিকে	আম-৬টি, কাঁঠাল-৩টি, কমলা- ২টি, নিম-২টি, হরতকি-১টি, বড়ই-২টি, তেজপাতা-১টি, আকাশমনি-১টি, মেহগনি-১টি, পেয়ারা-২টি, লিচু-১টি, মেহেদি- ১টি, এছাড়া বিভিন্ন ধরনের ফুলের গাছ আছে।	নেই	
৩১	জেলা-পাবনা উপজেলা- বেড়া কেন্দ্র-তাঁত	হাতিগাড়া- ০৭	২৩৩, ২৯২	০.৩৩	অধিগ্রহণ	হ্যাঁ	হ্যাঁ	হ্যাঁ	মামলা নেই	দখলে আছে	পাম্প হাউজ- ১টি, গার্ড রুম-১টি, ৩ তলা	আম-৮টি, কাঁঠাল-৭টি, মেহগনি-১৭টি, লিচু-১টি, নিম-	নেই	

	প্রশিক্ষণ উপকেন্দ্র										অফিস ভবন- ১টি, তাঁত সেড-১টি, টিনের চালা বিশিষ্ট ড্রামঘর -১টি, সীমানা চতুর্দিকে	২টি, অর্জুন-২টি।			সারণি- ১২ চলমান
৩২	জেলা-কুমিল্লা উপজেলা- শোভারামপুর কেন্দ্র- টেক্সটাইল ফ্যাসিলিটিজ সেন্টার	শোভারামপুর -৯৩	১৫৩, ১৫৪, ১৫৫, ১৫৮, ১৫৯, ১৬০, ১৬১	৩.৩৩	অধিগ্রহণ ২.৬৬ এবং ক্রয় সূত্রে ০.৬৭ শতাংশ	হ্যাঁ	হ্যাঁ	হ্যাঁ	মামলা নেই	দখলে আছে	কারখানা ভবন, ক্যান্টিন ভবন, ম্যানেজার বাংলো, গেস্ট হাউজ, লেবার সেড, পানির ট্যাক্ট, সীমানায় খুটি আছে।	আম-১৩টি, নারিকেল-১৮টি, সুপারি-৫টি, কাঁঠাল-৯টি, সাল-২টি, আকাশমনি-১টি, মেহগনি-১১০টি, রোড চামলা- ১০টি, নিম-৪টি, রেস্তী করই-৪টি, শিশু-২টি, দেবদারু-২টি, কামরাঙ্গা-১টি, জলপাই-১টি, মিল কড়ই-৪টি, কদম-১টি, বেল- ২টি।	জলাশয় আছে। মৎস জীবীর নিকট ২ বৎসরের জন্য লীজ দেয়া আছে।		
৩৩	জেলা- বরিশাল উপজেলা- মুলাদী কেন্দ্র- এলডব্লিউসি	পূর্ব সেলিমপুর জে.এল-৭, খতিয়ান- ৮০৬১	১৩৯০ ১৩৯৭ ১৩৯৮	০.৪৫	ক্রয় সূত্রে	হ্যাঁ	হ্যাঁ	হ্যাঁ	মামলা নেই	দখলে আছে		মেহগনি, রেইনট্রি, চাম্বল, জারুল, তাল ও রয়নাসহ ৬০টি গাছ রয়েছে।	আংশিক জলাশয় আছে		

৩৪	জেলা- দিনাজপুর উপজেলা- চিরির বন্দর এলডব্লিউসি, নশরতপুর,	নশরতপুর জে.এল-১৩, খতিয়ান- ১৪৯১	৫৪/৪ ৭ হালনা গাদ ৪৮৭২	০.৬৪	ক্রয় সূত্রে	০.৫৬.২৫ একরের নাম জারি হয়েছে। ০.৭৫ শতাংশের নাম জারি হয়নি দলির না থাকায়।	হ্যাঁ	হ্যাঁ	মামলা নেই	দখলে আছে	ভংগুর আধা- পাকা টিনের ঘর-১টি	কাঁঠাল-৩টি, জাম-১টি, এন্ড্রিকড়ই-১টি, নিম-১টি, ডাংগলী-১টি		
৩৫	জেলা- কুড়িগ্রাম উপজেলা- উলিপুর এলডব্লিউসি, পাতিলাপুর	দক্ষিণ দলদলিয়া, জে.এল-৮৩	২৭৫১ ২১৫২ ২১৫৩	০.৬৩	ক্রয় সূত্রে	৩ শতাংশ জমি নাম জারির প্রক্রিয়াধী ন	হ্যাঁ	হ্যাঁ	মামলা নেই	দখলে আছে	ভংগুর আধা- পাকা টিনের ঘর-২টি	আম-১টি, শিমুল-১টি		
৩৬	জেলা- ব্রাহ্মণবাড়ীয়া উপজেলা- বাঞ্ছারামপুর কেন্দ্র- এলডব্লিউসি, সলিমাবাদ	মিরপুর জে.এল-৯৬, খতিয়ান- ৩০৭	২৩৬/ ২৩৮	০.২৫	দান সূত্রে	হ্যাঁ	হ্যাঁ	হ্যাঁ	মামলা নেই	দখলে	২টি টিনের ঘর	বিভিন্ন জাতের ৪টি গাছ রয়েছে।		
৩৭	জেলা- নরসিংদী উপজেলা- নরসিংদী সদর এলডব্লিউসি, পলাশ,	সানের বাড়ী জে.এল-১৫৫, খতিয়ান-৩৪	১৩/২ ৭	০.৬৬	ক্রয় সূত্রে	হ্যাঁ	হ্যাঁ	হ্যাঁ	মামলা নেই	দখলে	ভংগুর আধা- পাকা টিনের ঘর-২টি	কাঁঠাল-১৪টি, জাম-১টি, আম- ১টি, কড়ই-৯টি, নিম- ৩টি, আকাশমনি- ৩০টি, মেহগনি- ২০টি।	নেই	

	নরসিংদী													
৩৮	জেলা-পাবনা উপজেলা- দোগাছী এল.ডব্লিউ.সি .দোগাছী, পাবনা	দোগাছী জে.এল-১৪৪ খতিয়ান- ২২৯/ ২৪	৩৪১, ৩৪২, ৩৪৩	১.০৮	ক্রয় সূত্রে ৪৪ শতাংশ অবশিষ্ট জমি লীজ সূত্রে	না	হ্যাঁ	না	মামলা নেই	দখলে	২টি টিনের ঘর	সুপারি, নারিকেল সহ বিভিন্ন জাতের ৫০টি গাছ।	জলাশয় আছে। সমিতির লোক লীজ দিয়ে থাকে।	
৩৯	জেলা- ব্রাহ্মণবাড়ীয়া উপজেলা- বাঞ্ছারামপুর কেন্দ্র- সার্ভিসিং এন্ড ফ্যাসিলিটিজ সেন্টার	ছলিমাবাদ- ৩৩, খতিয়ান- ২৪০, ১১২, ২৫৪, ৭৪, ৪৪২, ২৭২	৩৫, ৩৬, ৩৭	২.৫০	অধিগ্রহণ	হ্যাঁ	হ্যাঁ	হ্যাঁ	মামলা নেই	দখলে আছে	কারখানা ভবন-১টি, অফিস ভবন -১টি, ৩ তলা আবাসিক ভবন-১টি, ২ তলা ডরমেটরী ভবন-১টি, সাবট্রেনশন ভবন-১টি, বয়লার হাউজ-১টি, পাবলিক টয়লেট-১টি, ওভার হেড ওয়াটার ট্যাঙ্ক-১টি, ওয়ার হেড ট্যাঙ্ক-২টি ষ্টীলের, ওভার হেড ট্যাঙ্ক-২টি			

											কংক্রীটের, তঁত শেড- ২টি			
৪০	জেলা- টাঙ্গাইল উপজেলা- কালিহাতী কেন্দ্র-ফ্যাশন ডিজাইন উপকেন্দ্র	বল্লা খতিয়ান- ১৮৬, ৬৯০	৪৬/৭ ৭৪	০.৭৬	অধিগ্রহণ		হ্যাঁ	হ্যাঁ	মামলা নেই	দখলে আছে	একাডেমিক ভবন ১টি, পুরুষ ডরমেটরি- ১টি, মহিলা হোস্টেল-১টি, প্রাকটিক্যাল শেড-১টি, পাম্প হাউজ- ১টি, সীমানা প্রাচীর চতুর্দিকে	আম-১৪টি, কাঁঠাল-২০টি, জলপাই-৩টি, আমড়া-২টি, লটকন-১টি ও বেশ কিছু ফুল গাছ।	নেই	

৪১	জেলা- টাঙ্গাইল উপজেলা- কালিহাতি কেন্দ্র-শ্রী হ্যান্ডলুম সার্ভিস সেন্টার	টেংগারিয়া, খতিয়ান-২৬, ৮৪, ১৭৫	৯৭, ৯৮, ৯৯	১.০০	অধিগ্রহণ	হ্যাঁ		হ্যাঁ	মামলা নেই		১) কারখানা ভবন-১টি।	নেই	নেই		
৪২	জেলা- সিরাজগঞ্জ উপজেলা- বেলকুচি কেন্দ্র- সিরাজগঞ্জ ফ্যাশন ডিজাইন	কামাড়াপাড়া, খতিয়ান- জেল নং-৬৩	২১১৭, ২১১৮ , ২১১২, ২১২৩ , ২১২৫	১.০০	অধিগ্রহণ	হ্যাঁ		হ্যাঁ	মামলা নেই	দখলে	একাডেমিক ভবন ১টি, ডরমেটরি- ১টি, মহিলা হোস্টেল-১টি, প্রাকটিক্যাল শেড- ১টি পাম্প হাউজ- ১টি, সীমানা প্রাচীর	নিম-৩টি, ইউক্যালিপটাস- ৩টি, আম ১টি, পেয়ারা-২টি, বড়ই-১টি			

তীত শিল্পের উপর সংখ্যাভিত্তিক তথ্য (বিবিএস কর্তৃক পরিচালিত তীত শুমারি, ২০১৮ অনুযায়ী)

সারণি- ১৩

ক্রমিক নং	বিবরণ	সমগ্র বাংলাদেশ
১।	তীতের সংখ্যা	২,৯০,২৮২
২।	তীতের ধরণ (সংখ্যায়)	
	ক) পিট	৭১,৯৬৮
	খ) চিত্তরঞ্জন/সেমি অটোমেটিক	৭৫,৫১৮
	গ) বেনারসি	৩,৮২২
	ঘ) জামদানি	১০,০৫৩
	ঙ) কোমর তীত	১,১৯,৩৮১
	চ) ফ্রেম	৫,৪৫৪
	ছ) শতরঞ্জি	২৮৫
	জ) পাওয়ার লুম	৩,৮০১
	মোট তীত	২,৯০,২৮২টি
৩।	হস্তচালিত তীত ইউনিটের সংখ্যা	১,১৬,১১৭
৪।	মালিকানাধীন ইউনিটসমূহের সংখ্যা	
	ক) ব্যক্তিগত/পরিবারের নিজস্ব	১,১৫,১৩২
	খ) অংশীদারি	৭৪৬
গ) সমবায়/তীতি সমিতি/অন্যান্য	২৩৯	
৫।	চালু অবস্থায় তীতের সংখ্যা	
	ক) চালু তীতের সংখ্যা	১,৯১,৭২৩
খ) মোট চালু তীতের শতকরা হিসাব	৬৬.০৫%	
৬।	ইউনিট প্রতি গড় তীতের সংখ্যা	২.৫০
৭।	চালু তীতের হিসাবঃ	
	ক) পিট	৪৮,৩০২
	খ) চিত্তরঞ্জন/ সেমি অটোমেটিক	৪৭,৮৬৯
	গ) বেনারসি	৩,১১৮
	ঘ) জামদানি	৭,০৭১
	ঙ) কোমর তীত	৭৭,৫৭৮
	চ) ফ্রেম	৪,১১৫
	ছ) শতরঞ্জি	২৪০
	জ) পাওয়ার লুম	৩,৪৩০
	মোট চালু তীত	১,৯১,৭২৩টি
৮।	বন্ধ তীতের সংখ্যা	৯৮,৫৫৯টি
৯।	ইউনিটসমূহের সংগঠনভুক্ত সদস্যের শতকরা হিসাব:	
	ক) নিজস্ব/পরিবারভুক্ত	৯৯.২%
	খ) অংশীদারি	০.৬%
	গ) তীতি সমিতির সদস্য	০.১%
ঘ) সমবায় সমিতির সদস্য	০.১%	
১০।	সুতা ব্যবহার (পাউন্ড)	
	ক) সাপ্তাহিক সুতা ব্যবহারের পরিমাণ	১৭.১৭ লক্ষ পাউন্ড
খ) মাসিক সুতা ব্যবহারের পরিমাণ	৬৮.৬৯ লক্ষ পাউন্ড	

১১।	মাসিক গড় সুতা ব্যবহার (পাউন্ড) :	
	ক) প্রতি ইউনিটে	৬৩.৬০ পাউন্ড
	খ) প্রতি চালু তাঁতে	৩৮.৫০ পাউন্ড
১২।	মাসিক সুতার প্রয়োজন	
		১৪৪.০৬ লক্ষ পাউন্ড
১৩।	মাসিক গড় সুতার প্রয়োজন (পাউন্ড)	
	ক) প্রতি ইউনিটে	১৩৩.৪০ পাউন্ড
	খ) প্রতি চালু তাঁতে	৮০.৮০ পাউন্ড
১৪।	বস্ত্র উৎপাদন (মিটার)	
	ক) মাসে	৩৯২.৫৭ লক্ষ মিটার
	খ) বৎসরে	৪৭৪৭.৪১ লক্ষ মিটার
১৫।	মাসিক গড় বস্ত্র উৎপাদন (মিটার)	
	ক) প্রতি ইউনিটে	৩৩৮ মিটার
	খ) প্রতি চালু তাঁতে	২০৫ মিটার
১৬।	তীতিসহ প্রত্যক্ষভাবে জড়িত মোট জনসংখ্যা	
		৯,০০,০০০ জন
	ক) প্রত্যক্ষভাবে জড়িত তাঁতির সংখ্যা	
		৩,১৬,৩১৫ জন
	অ) পরিবারের সদস্যঃ	
	১) মোট	২,০৯,৮৪৯ জন
	২) পুরুষ	৬৪,৪৮৯ জন
	৩) মহিলা	১,৪৫,৩৬০ জন
	আ) ভাড়া শ্রমিকঃ	
	১) মোট	১,০৬,৪৬৬ জন
২) পুরুষ	৭৫,৫৫৬ জন	
৩) মহিলা	৩০,৯১০ জন	
১৭।	প্রতি চালু তাঁতে গড় জনবল	
		১.৬৫ জন
১৮।	গড় বিনিয়োগ (টাকা)	
	ক) প্রতি ইউনিটে	৮৪,৯৯৪ টাকা
	খ) প্রতি চালু তাঁতে	৩৩,৯৯৯ টাকা
১৯।	গড় মূলধন (টাকা)	
	ক) প্রতি ইউনিটে	৪,৬১১ টাকা
	খ) প্রতি তাঁতে	২,৭৯২ টাকা
২০।	মোট উৎপাদন মূল্য	
		৪৬৮৮.৩ কোটি টাকা
২১।	মোট উৎপাদনের মূল্য (টাকা) :	
	ক) প্রতি ইউনিটে	৪,০৩,৭৫৭ টাকা
	খ) প্রতি চালু তাঁতে	২,৪৪,৫৩৫ টাকা
২২।	মোট মূল্য সংযোজন (মিলিয়ন টাকা) :	
		২২৬৯.৭ কোটি টাকা
২৩।	গড় মোট মূল্য সংযোজন (টাকা) :	
	ক) প্রতি ইউনিটে	১,৯৫,৪৭০ টাকা
	খ) প্রতি চালু তাঁতে	১,১৮,৩৮৪ টাকা
	গ) শ্রমিক প্রতি	৭১,৭৫৪ টাকা
২৪।	দেশের বার্ষিক বস্ত্র চাহিদা	
		১৭০ কোটি মিটার
২৫।	তীত শিল্প হতে বছরে উৎপাদিত কাপড়ের পরিমাণ	
		৪৭.৪৭৪ কোটি মিটার
২৬।	তীত শিল্প দ্বারা দেশের বার্ষিক বস্ত্র চাহিদা পূরণ	
		প্রায় ২৮%