



# বার্ষিক প্রতিবেদন (২০১৯-২০২০)



বাংলাদেশ চা বোর্ড  
পরিবীক্ষণ ও মূল্যায়ন অনুবিভাগ  
বিটিএমসি ভবন (৫ম তলা)  
৭-৯ কাওরান বাজার  
ঢাকা-১২১৫।  
[www.bhb.gov.bd](http://www.bhb.gov.bd)

**বাংলাদেশ তাঁত বোর্ড**  
**বিটিএমসি ভবন (৫ম তলা)**  
**৭-৯, কাওরান বাজার ঢাকা- ১২১৫**  
**[www.bhb.gov.bd](http://www.bhb.gov.bd)**

**১। ভূমিকাঃ**

হস্তচালিত তাঁত শিল্প বাংলাদেশের সর্ববৃহৎ কুটির শিল্প। জাতীয় অর্থনীতিতে তাঁত শিল্পের ভূমিকা অপরিসীম। ২০১৮ সালের তাঁত শুমারি অনুযায়ী তাঁত শিল্পে বছরে ৪৭.৪৭৪ কোটি মিটার কাপড় উৎপাদিত হয়, যা দেশের বস্ত্র চাহিদার প্রায় ২৮ ভাগ পূরণ করে থাকে। জাতীয় অর্থনীতিতে মূল্য সংযোজনের দিক দিয়ে তাঁত শিল্প খাতের অবদান ২২৬৯.৭০ কোটি টাকা। জিডিপিতে তাঁত শিল্প খাতের অবদান ০.১০%। এ শিল্পে প্রত্যক্ষ ও পরোক্ষভাবে প্রায় নয় লক্ষ লোক নিয়োজিত রয়েছে। ফলে কর্মসংস্থানের দিক দিয়ে এর স্থান কৃষি ও গার্মেন্টস শিল্পের পরেই তৃতীয় বৃহত্তম এবং গ্রামীণ কর্মসংস্থানের ক্ষেত্রে কৃষির পরে দ্বিতীয় বৃহত্তম। গ্রামীণ কর্মসংস্থান সৃষ্টিতে এবং মহিলাদের আত্মকর্মসংস্থানের ক্ষেত্রে তাঁত শিল্পের ভূমিকা অনন্য। ২০১৮ সালে দেশব্যাপী পরিচালিত তাঁত শুমারি অনুযায়ী দেশে বিদ্যমান ১,১৬,১১৭টি তাঁত ইউনিটে মোট হস্তচালিত তাঁতের সংখ্যা ২,৯০,২৮২টি। তন্মধ্যে চালু তাঁতের সংখ্যা ১,৯১,৭২৩টি এবং বন্ধ তাঁতের সংখ্যা ৯৮,৫৫৯টি। বাংলাদেশ তাঁত বোর্ড হতে প্রকাশিত বার্ষিক ব্যবস্থাপনা তথ্য প্রতিবেদনে তাঁত শিল্পের তথ্য , এ শিল্পের সার্বিক কর্মকান্ড এবং বাংলাদেশ তাঁত বোর্ডের অধীনে পরিচালিত প্রকল্প এবং প্রতিষ্ঠানসমূহের কার্যক্রমের বিবরণ সন্নিবেশ করা হয়। প্রতিবেদনে সন্নিবেশিত তথ্য উপাত্ত তাঁত শিল্পের উন্নয়ন ও ভবিষ্যৎ কার্যক্রম গ্রহণে সহায়ক হবে।

**২। তাঁত বোর্ড পরিচিতিঃ**

তাঁত শিল্পের মানোন্নয়নে ১৯৭২ সাল থেকেই বাংলাদেশে প্রাতিষ্ঠানিক উদ্যোগ গ্রহণ করা হয়। জাতির পিতা বঙ্গবন্ধু শেখ মুজিবুর রহমান তাঁত শিল্পের উন্নয়নে ছিলেন গভীরভাবে আগ্রহী। তখন সমবায় সমিতি, বাংলাদেশ ক্ষুদ্র ও কুটির শিল্প সংস্থা প্রভৃতি প্রতিষ্ঠানের উপর এ দায়িত্ব অর্পণ করা হয়। কিন্তু এ প্রাতিষ্ঠানিক উদ্যোগ তেমন সফল না হওয়ায় লক্ষ্য অর্জনে ইতিবাচক পরিবর্তনের জন্য নতুন পদক্ষেপ গ্রহণ করা হয়। দেশের লক্ষ লক্ষ গরিব ও নিঃস্ব তাঁত শিল্পীদের স্ব-পেশায় নিয়োজিত রেখে তাঁদের নিয়মিত প্রয়োজনীয় উপকরণ সরবরাহ ও সেবা প্রদানের ব্যবস্থা রেখে, উপযুক্ত প্রশিক্ষণ প্রদান ও আধুনিক লাগসই প্রযুক্তি ব্যবহারের মাধ্যমে পেশাগত দক্ষতা ও উৎপাদন বৃদ্ধি নিশ্চিত করা এবং উৎপাদিত দ্রব্য সামগ্রীর সুষ্ঠু বাজারজাতকরণে সহায়তা দান ও তাঁদের আর্থ-সামাজিক অবস্থার উন্নয়ন ত্বরান্বিত করার লক্ষ্যে প্রথম পঞ্চবার্ষিকী পরিকল্পনায় প্রদত্ত গুরুত্বানুসারে ১৯৭৭ সালের ৬৩ নং অধ্যাদেশ বলে বাংলাদেশ হ্যান্ডলুম বোর্ড (বাংলাদেশ তাঁত বোর্ড-বাতীবো) গঠিত হয়। পরবর্তীতে বাংলাদেশ জাতীয় সংসদে ২০১৩ সনের ৬৪ নং আইন অনুসারে Bangladesh Handloom Board Ordinance, 1977 রহিত ক্রমে বাংলাদেশ তাঁত বোর্ড পুনর্গঠিত হয়।

**৩। বাংলাদেশ তাঁত বোর্ডের ভিশনঃ** শক্তিশালী তাঁত খাত।

**৪। বাংলাদেশ তাঁত বোর্ডের মিশনঃ**

তাঁতীদের প্রশিক্ষণের মাধ্যমে পেশাগত দক্ষতা বৃদ্ধি, চলতি মূলধন যোগান, গুণগত মানসম্পন্ন তাঁত বস্ত্র উৎপাদন এবং বাজারজাতকরণের সুবিধা সৃষ্টির মাধ্যমে তাঁতীদের আর্থ-সামাজিক অবস্থার উন্নয়ন।

**৫। তাঁত শিল্প খাতের লক্ষ্য/উদ্দেশ্যঃ**

- ১১.১ তাঁত পণ্যের উৎপাদন ও গুণগতমান বৃদ্ধিতে সহায়তাকরণ;
- ১১.২ মানব সম্পদ উন্নয়ন;
- ১১.৩ তাঁত বস্ত্রের বাজার সম্প্রসারণে সহযোগিতা;
- ১১.৪ উন্নয়ন কার্যক্রম জোরদারকরণ;

**৬। তাঁত শিল্পের লক্ষ্য/উদ্দেশ্য অর্জনের কৌশলসমূহঃ**

- ৬.১ দেশের তাঁত অধ্যুষিত এলাকায় বেসিক সেন্টার স্থাপন, প্রশিক্ষণ কর্মসূচি সম্প্রসারণ, উৎপাদন উপকরণ সরবরাহ নিশ্চিতকরণসহ তাঁত বস্ত্রের সুষ্ঠু বিপণন ব্যবস্থা গড়ে তোলা।
- ৬.২ ভোক্তার চাহিদানুযায়ী ডিজাইন তৈরি এবং তা হস্তচালিত তাঁতে উৎপাদিত বস্ত্রে প্রয়োগের লক্ষ্যে বাংলাদেশ

- তীত বোর্ড কর্তৃক “তীত বস্ত্রের উন্নয়নে ফ্যাশন ডিজাইন ইনস্টিটিউট, বেসিক সেন্টার ও প্রশিক্ষণ কেন্দ্র স্থাপন”।
- ৬.৩ তীত শিল্প খাতের সম্প্রসারণের মাধ্যমে গ্রামীণ আত্মকর্মসংস্থান সৃষ্টি ও দারিদ্র্য হ্রাসকরণের লক্ষ্যে বন্ধ তীতসমূহ চালু করার নিমিত্ত প্রয়োজনীয় চলতি মূলধন সরবরাহের ব্যবস্থা করা।
- ৬.৪ সুতা, রং ও রাসায়নিক আমদানির ক্ষেত্রে শুল্কমুক্ত সুবিধা প্রদান।
- ৬.৫ তীত শিল্পের উন্নয়নে নতুন নতুন প্রকল্প গ্রহণ করা।
- ৬.৬ তীত বস্ত্রের বাজার সম্প্রসারণের জন্য দেশে ও দেশের বাইরে বিভিন্ন স্থানে তীত বস্ত্র মেলায় আয়োজন করা।

#### ৭। বাংলাদেশ তীত বোর্ডের কার্যাবলী:

- (ক) হস্তচালিত তীত শিল্পের জরিপ, শুমারি এবং পরিকল্পনা বা যৌক্তিক প্রবৃদ্ধি বিষয়ক কার্যক্রম গ্রহণ;
- (খ) হস্তচালিত তীত শিল্প সংক্রান্ত পরিসংখ্যান সংরক্ষণ;
- (গ) হস্তচালিত তীত শিল্প সংক্রান্ত তদন্ত ও অনুসন্ধান পরিচালনা;
- (ঘ) হস্তচালিত তীত শিল্পের ইউনিটসমূহের উন্নয়ন ও উপদেশমূলক সেবা প্রদান;
- (ঙ) হস্তচালিত তীত শিল্পের সাথে সংশ্লিষ্টদের জন্য ঋণ সুবিধাদি সৃষ্টি;
- (চ) তীতি সমিতিসমূহের সহায়তায় হস্তচালিত তীত শিল্পের উন্নয়ন;
- (ছ) তীতি সমিতিসমূহের মাধ্যমে তীতিগণকে বস্ত্র রসায়ন, খুচরা যন্ত্রাংশ, সুতা ইত্যাদি ব্যবহারযোগ্য দ্রব্যাদি ন্যায্য মূল্যে সরবরাহের ব্যবস্থা গ্রহণ;
- (জ) তীতি সমিতিসমূহের মাধ্যমে হস্তচালিত তীতশিল্পসমূহকে কাঁচামাল সরবরাহ ও তাহাদের নিকট হইতে উৎপাদিত পণ্যাদি ক্রয়পূর্বক গুদামজাতকরণের উদ্দেশ্যে গুদামসমূহের রক্ষণাবেক্ষণ এবং সকলের জন্য নকশা, সুতা তৈরি, ব্লিচিং, রংকরণ, ইস্ত্রি করা, ছাপা ও ফিনিশিং এর সুযোগ-সুবিধার ব্যবস্থা গ্রহণ;
- (ঝ) দেশের অভ্যন্তরে বিক্রয় ও বিদেশে রপ্তানির নিমিত্ত হস্তচালিত তীতজাত দ্রব্যাদির নির্দিষ্ট মান প্রমিতকরণের জন্য উন্নয়ন ও সম্প্রসারণমূলক সুযোগ-সুবিধা এবং দ্রব্যাদির গুণগত মান ও প্রস্তুতকারী দেশ সম্পর্কিত সনদপত্র প্রদান;
- (ঞ) দেশে ও বিদেশে তীতপণ্য জনপ্রিয় করিবার উদ্দেশ্যে প্রচার ও প্রচারণামূলক কার্যক্রম গ্রহণ;
- (ট) তীতি সমিতিসমূহের মাধ্যমে তীতজাত পণ্য দেশে ও বিদেশে বাজারজাতকরণের ব্যবস্থা গ্রহণ;
- (ঠ) তীতি ও তীত শিল্পের সাথে সম্পৃক্ত ব্যক্তিদের প্রশিক্ষণ সুবিধা প্রদান এবং উহার উন্নয়ন;
- (ড) তীতিদের বয়নপূর্ব এবং বয়নোত্তর সুযোগ-সুবিধা প্রদানের জন্য পরিকল্পনা প্রণয়ন এবং বাস্তবায়ন; এবং
- (ঢ) এই আইনের উদ্দেশ্য পূরণকল্পে বোর্ড কর্তৃক প্রয়োজনীয় বিবেচিত বা সরকার কর্তৃক নির্দেশিত কোন কার্যসম্পাদন ও কর্মসূচি বাস্তবায়ন।

#### ৮। বাংলাদেশ তীত বোর্ডের নেটওয়ার্কসমূহঃ

- ৮.১ দেশব্যাপী তীত শিল্পীদের সেবা প্রদানের জন্য ৩৫টি বেসিক সেন্টার; (৩টি সাব বেসিক সেন্টার সহ)
- ৮.২ ১ টি তীত শিক্ষা ও প্রশিক্ষণ ইনস্টিটিউট (নরসিংদী);
- ৮.৩ ১ টি ফ্যাশন ডিজাইন ট্রেনিং ইনস্টিটিউট, নরসিংদী।
- ৮.৪ ২ টি তীত প্রশিক্ষণ কেন্দ্র (সিলেট ও রংপুর);
- ৮.৫ ৩ টি ফ্যাশন ডিজাইন প্রশিক্ষণ উপকেন্দ্র (কালিহাতী-টাঙ্গাইল, বেলকুচি-সিরাজগঞ্জ, কমলগঞ্জ-মৌলভীবাজার)।
- ৮.৬ ০১ টি তীত প্রশিক্ষণ উপকেন্দ্র (বেড়া, পাবনা);
- ৮.৭ বস্ত্র প্রক্রিয়াকরণ কেন্দ্র (সিপিসি), মাধবদী, নরসিংদী;
- ৮.৮ ২ টি টেক্সটাইল ফ্যাসিলিটিজ সেন্টার (শোভারামপুর-কুমিল্লা, শাহজাদপুর-সিরাজগঞ্জ);
- ৮.৯ ২ টি সার্ভিসেস এন্ড ফ্যাসিলিটিজ সেন্টার (কুমারখালী-কুষ্টিয়া, বাঞ্ছারামপুর-ব্রাহ্মণবাড়িয়া)।

#### ৯। এক নজরে বাংলাদেশ তীত বোর্ডের ৩৫ টি বেসিক সেন্টার:

তীত শিল্পীদের সেবা প্রদানের জন্য দেশের তীত অধ্যুষিত এলাকায় বেসিক সেন্টারসমূহ স্থাপন করা হয়। বাংলাদেশ তীত বোর্ডের নিয়ন্ত্রণাধীন দেশব্যাপী ৩৫টি বেসিক সেন্টারের মাধ্যমে তীতি সমিতি বিধিমালা-১৯৯১ মোতাবেক তীতি সমিতির সদস্যদেরকে সংগঠিত করা, তাঁদেরকে উদ্বুদ্ধকরণ, গ্রুপ গঠনের মাধ্যমে তীতিদেরকে ঋণ প্রদান, তীতিদের প্রয়োজনীয় কারিগরি সহায়তা প্রদান করা এবং তীত শিল্পের বিভিন্ন সম্প্রসারণমূলক সেবা প্রদান করাই হচ্ছে বেসিক সেন্টারের প্রধান কাজ। এছাড়া প্রাথমিক তীতি সমিতি, মাধ্যমিক তীতি সমিতি এবং জাতীয় তীতি সমিতি নিবন্ধন করে থাকে। তীত কারখানা নিবন্ধনসহ প্রাথমিক ও মাধ্যমিক তীতি সমিতি অডিট কার্যক্রম সম্পন্ন করে থাকে এবং শুল্ক মুক্ত

সুবিধায় তঁাতি সমিতির অনুকূলে সূতা, রং ও রসায়ন আমদানির সুপারিশ করে থাকে। কাস্টমস কর্তৃক বাজেয়াপ্ত সূতা তঁাতি সমিতির অনুকূলে বরাদ্দ প্রদান করাসহ তঁাতি ও তঁাতের শুমারি হালনাগাদ এবং তঁাতিদের দক্ষ করে গড়ে তোলার নিমিত্ত প্রশিক্ষণার্থী নির্বাচনের জন্য এক্ষেত্রে বেসিক সেন্টার সহায়তা করে থাকে। প্রত্যেক বেসিক সেন্টারে এক জন করে লিয়াজৌ অফিসার রয়েছে এবং তার অধীনে ফিল্ড সুপারভাইজারগণ রয়েছে যঁারা উল্লিখিত কার্যক্রমগুলো সম্পাদন করে থাকে। বাংলাদেশ তঁাত বোর্ডের আওতাধীন বেসিক সেন্টারসমূহ নিম্নরূপঃ

#### ৪.১ বেসিক সেন্টার মিরপুর:

ঢাকা শহর, সাভার, ধামরাই, কেরানীগঞ্জ উপজেলা এবং গাজীপুর ও মানিকগঞ্জ জেলা নিয়ে এ কেন্দ্রটি প্রতিষ্ঠিত হয়। প্লট নং-৩, ব্লক-এফ, সাংবাদিক আবাসিক এলাকা, মিরপুর, ঢাকায় কেন্দ্রটি অবস্থিত। এ বেসিক সেন্টারের আওতায় কোনো নিজস্ব জমি নেই। ভাড়া ভবনে কেন্দ্রটির যাবতীয় দাপ্তরিক কার্যক্রম পরিচালিত হচ্ছে। এ বেসিক সেন্টারের আওতায় ঢাকার মিরপুরে ঐতিহ্যবাহী বেনারসি শাড়ি তৈরি হয়, দেশজুড়ে এ শাড়ির বেশ কদর রয়েছে।

#### ৪.২ বেসিক সেন্টার দোহার:

ঢাকা জেলার দোহার উপজেলার জয়পাড়া (জে, এল নং-২২) মৌজায় ০.৫০ একর নিজস্ব জমির উপর দোহার বেসিক সেন্টারটি স্থাপন করা হয়। এ বেসিক সেন্টারের কার্যকরী এলাকাগুলো হচ্ছে ঢাকা জেলার দোহার ও নবাবগঞ্জ উপজেলা এবং মুন্সিগঞ্জ জেলা। উল্লিখিত এ এলাকাগুলোতে উন্নত মানের লুঙ্গি তৈরি হয়।

#### ৪.৩ বেসিক সেন্টার রূপগঞ্জ:

রূপগঞ্জ একটি তঁাত অধ্যুষিত এলাকা। এ এলাকায় জামদানি ও কাতান শাড়ি বেশি তৈরি হয়। সমগ্র রূপগঞ্জ উপজেলায় বসবাসরত তঁাতিদের কল্যাণের জন্য নারায়ণগঞ্জ জেলার রূপগঞ্জ উপজেলার রূপগঞ্জ (জে.এল নং-১৩৯) মৌজায় ০.৫০ একর নিজস্ব জমির উপর কেন্দ্রটি স্থাপন করা হয়। এ সেন্টারের আওতাধীন সমগ্র রূপগঞ্জ উপজেলা।

#### ৪.৪ বেসিক সেন্টার আড়াইহাজার:

নারায়ণগঞ্জ জেলার আড়াইহাজার উপজেলার আড়াইহাজার মৌজায় ০.৫০ একর নিজস্ব জমির উপর এ বেসিক সেন্টারটি স্থাপন করা হয়। রূপগঞ্জ উপজেলা ব্যতীত সমগ্র নারায়ণগঞ্জ জেলার আওতাধীন এলাকাসমূহে বসবাসরত তঁাতিদের সার্বিক কল্যাণের জন্য এ বেসিক সেন্টারটি প্রতিষ্ঠিত হয়। এ বেসিক সেন্টারের আওতাধীন এলাকাসমূহে জামদানি শাড়ি ও মশারির নেট বেশি উৎপাদিত হয়।

#### ৪.৫ বেসিক সেন্টার নরসিংদী:

নরসিংদী জেলায় বসবাসরত তঁাতিদের সকল প্রকার সুযোগ-সুবিধা প্রদানের উদ্দেশ্যে বাংলাদেশ তঁাত বোর্ড কর্তৃক এ কেন্দ্রটি স্থাপন করা হয়। কেন্দ্রটি বাংলাদেশ তঁাত শিক্ষা ও প্রশিক্ষণ কেন্দ্র, সাহেপ্রতাপ, নরসিংদীর অভ্যন্তরে অবস্থিত। নরসিংদী জেলায় বিছানার চাদর, সোফার কভার, থ্রিপিচ, মশারির নেট ও তঁাত কটন শাড়ি বেশি উৎপাদিত হয়।

#### ৪.৬ বেসিক সেন্টার টাঙ্গাইল:

টাঙ্গাইল জেলার টাঙ্গাইল, নাগরপুর, সখীপুর, দেলদুয়ার, মির্জাপুর ও বাসাইল উপজেলায় বসবাসরত তঁাতিদের সার্বিক সাহায্য-সহযোগিতা করার জন্য (মির্জাপুর জে এল নং-৬৬ খতিয়ান নং-৭২৯) ০.৭৫ একর নিজস্ব জমির উপর এ বেসিক সেন্টারটি স্থাপন করা হয়। কেন্দ্রটি বাজিতপুর, টাঙ্গাইল এ অবস্থিত। এ বেসিক সেন্টারের আওতাধীন এলাকাসমূহে টাংগাইল শাড়ি, সুতি শাড়ি, হাফ সিল্ক, সফট সিল্ক, সুতি জামদানি, টুইস্ট কটন শাড়ি বেশি তৈরি হয়।

#### ৪.৭ বেসিক সেন্টার কালিহাতী:

টাঙ্গাইল জেলার কালিহাতী উপজেলার বল্লাবাজার এলাকায় কালিহাতী (জে এল নং-২০৫) মৌজায় ০.৫৮ একর নিজস্ব জমির উপর এ বেসিক সেন্টারটি স্থাপন করা হয়। কালিহাতী, ঘাটাইল, মধুপুর, গোপালপুর, ও ভূয়াপুর উপজেলায় অবস্থানরত তঁাতিদের সার্বিক সহযোগিতা করার উদ্দেশ্যে উক্ত সেন্টারটি প্রতিষ্ঠিত হয়। কালিহাতীতে সুতি শাড়ি, হাফ সিল্ক, সফট সিল্ক, সুতি জামদানি শাড়ি বেশি উৎপাদিত হয়।

#### ৪.৮ বেসিক সেন্টার ময়মনসিংহ:

ময়মনসিংহ, কিশোরগঞ্জ, নেত্রকোনা, জামালপুর ও শেরপুর জেলায় বসবাসরত তঁাতিদের সার্বিক কল্যাণের জন্য এ কেন্দ্রটি প্রতিষ্ঠা করা হয়। এ বেসিক সেন্টারটি জেলা পরিষদ ভবন, ময়মনসিংহে অবস্থিত। এ বেসিক সেন্টারের

আওতায় কোনো নিজস্ব জমি নেই। ভাড়া ভবনে কেন্দ্রটির যাবতীয় দাপ্তরিক কার্যক্রম পরিচালিত হচ্ছে। উল্লিখিত এলাকাসমূহে জামদানি শাড়ি, গামছা ও উপজাতীয়দের শাড়ি তৈরি হয়।

#### ৪.৯ বেসিক সেন্টার ভাংগা:

ফরিদপুর জেলার ভাংগা উপজেলার সন্নিকটে সদরজী মৌজায় ০.৫০ একর নিজস্ব জমির উপর এ বেসিক সেন্টারটি স্থাপন করা হয়। ফরিদপুর, শরিয়তপুর, মাদারীপুর ও গোপালগঞ্জ জেলার আওতাধীন এলাকাসমূহের তাঁতিদের কল্যাণের জন্য এ কেন্দ্রটি প্রতিষ্ঠিত হয়। উক্ত এলাকাসমূহে লুঙ্গি ও গামছা বেশি উৎপাদিত হয়।

#### ৪.১০ বেসিক সেন্টার সিরাজগঞ্জ:

সিরাজগঞ্জ জেলার বসবাসরত তাঁতিদের কল্যাণের জন্যই রায়পুর (জে এল নং- ১৯০/১৮৫ ) মৌজায় ০.৫০ একর নিজস্ব জমির উপর এ বেসিক সেন্টারটি স্থাপন করা হয়। কেন্দ্রটি স্টেশন রোড, মিরপুর, সিরাজগঞ্জ এলাকায় অবস্থিত। এ বেসিক সেন্টারের আওতাধীন এলাকাসমূহ সিরাজগঞ্জ, কামারখন্দ, কাজিপুর ও তাড়াশ উপজেলার সমগ্র এলাকা। এ এলাকায় প্রচুর লুঙ্গি, শাড়ি, গামছা উৎপাদিত হয়।

#### ৪.১১ বেসিক সেন্টার উল্লাপাড়া:

সিরাজগঞ্জ জেলার উল্লাপাড়া উপজেলার তাঁতিদের কল্যাণের জন্য সিরাজগঞ্জ জেলার উল্লাপাড়া উপজেলার নন্দীগাতী (জে.এল নং-২৪২) মৌজায় ০.৫০ একর নিজস্ব জমির উপর এ বেসিক সেন্টারটি স্থাপন করা হয়। এ বেসিক সেন্টারের আওতাধীন এলাকাসমূহ হচ্ছে সিরাজগঞ্জ জেলার উল্লাপাড়া ও রায়গঞ্জ উপজেলার আওতাধীন এলাকা। এ এলাকায় লুঙ্গি, শাড়ি ও গামছা তৈরি হয়।

#### ৪.১২ বেসিক সেন্টার বেলকুচি:

বেলকুচি ও চৌহালী উপজেলার আওতাধীন এলাকাসমূহে বসবাসরত তাঁতিদের সার্বিক কল্যাণে কেন্দ্রটি প্রতিষ্ঠিত হয়। এ কেন্দ্রটি বেলকুচি ফ্যাশন ডিজাইন প্রশিক্ষণ উপকেন্দ্র, বেলকুচি, সিরাজগঞ্জের অভ্যন্তরে অবস্থিত। বেলকুচি ও চৌহালী উপজেলায় উন্নতমানের তাঁত কটন শাড়ি, লুঙ্গি, শাড়ি, গামছা ও খ্রিপিস প্রচুর পরিমাণে তৈরি হয়ে থাকে।

#### ৪.১৩ বেসিক সেন্টার শাহজাদপুর:

শাহজাদপুর জেলার আওতাধীন এলাকার তাঁতিদের সার্বিক কল্যাণের জন্য এ বেসিক সেন্টারটি স্থাপন করা হয়। বাংলাদেশ তাঁত বোর্ডের নিয়ন্ত্রণাধীন টেক্সটাইল ফ্যাসিলিটিজ সেন্টার (টিএফসি) এর অভ্যন্তরে এ বেসিক সেন্টারটি অবস্থিত। এ এলাকায় তাঁত কটন শাড়ি, লুঙ্গি, শাড়ি, গামছা ও খ্রিপিস প্রচুর পরিমাণে তৈরি হয়ে থাকে।

#### ৪.১৪ বেসিক সেন্টার সাঁথিয়া:

সমগ্র পাবনা জেলার তাঁতিদের সুযোগ-সুবিধা প্রদানের জন্য বাংলাদেশ তাঁত বোর্ড কর্তৃক পিপুলিয়া (জে এল নং-১১১) মৌজায় ০.৫০ একর নিজস্ব জমির উপর এ বেসিক সেন্টারটি স্থাপন করা হয়। এ এলাকায় বেনারসি শাড়ি, তাঁত কটন শাড়ি ও লুঙ্গি বেশি উৎপাদিত হয়।

#### ৪.১৫ বেসিক সেন্টার কাহালু:

বগুড়া জেলার কাহালু উপজেলার কাহালু (জে এল নং-৯৮) মৌজায় ০.৫০ একর নিজস্ব জমির উপর এ বেসিক সেন্টারটি স্থাপন করা হয়। বগুড়া, জয়পুরহাট, নওগাঁ ও গাইবান্ধা জেলার আওতাধীন এলাকাসমূহে অবস্থানরত তাঁতিদের কল্যাণের জন্য এ কেন্দ্রটি প্রতিষ্ঠা করা হয়। এ এলাকাসমূহে গামছা, তোয়ালে, কম্বল, মশারির নেট, বেনারসি শাড়ি ও শাল চাদর তৈরি হয়ে থাকে।

#### ৪.১৬ বেসিক সেন্টার রাজশাহী:

রাজশাহী, নাটোর ও চাঁপাইনবাবগঞ্জ জেলায় অবস্থানরত তাঁতিদের সকল প্রকার সুবিধা প্রদানের জন্য এ বেসিক সেন্টারটি প্রতিষ্ঠিত হয়। সেন্টারটি কাদিরগঞ্জ, গ্রেটার রোড, রাজশাহীতে অবস্থিত। এ বেসিক সেন্টারের আওতায় কোনো নিজস্ব জমি নেই। ভাড়া ভবনে কেন্দ্রটির যাবতীয় দাপ্তরিক কার্যক্রম পরিচালিত হচ্ছে। লুঙ্গি, গামছাসহ সিল্ক শাড়ি বেশি তৈরি হয়ে থাকে।

#### ৪.১৭ বেসিক সেন্টার রংপুর:

রংপুর সদর, গঙ্গাচড়া ও এর পার্শ্ববর্তী অঞ্চলের তাঁতিদের প্রয়োজনীয় সাহায্য-সহযোগিতা প্রদানের জন্য এ কেন্দ্রটি স্থাপন করা হয়। এ সেন্টারের আওতাধীন এলাকাসমূহ হচ্ছে রংপুর, লালমনিরহাট ও কুড়িগ্রাম জেলার আওতাধীন

এলাকা। কেন্দ্রটি বাংলাদেশ তাঁত বোর্ডের নিয়ন্ত্রণাধীন রংপুর প্রশিক্ষণ কেন্দ্রের অভ্যন্তরে অবস্থিত। বেনারসি শাড়ি, লুঙ্গি, গামছা ও শতরঞ্জি এ অঞ্চলে বেশি তৈরি হয়।

#### ৪.১৮ বেসিক সেন্টার চিরিরবন্দর:

তাঁতিদের কল্যাণের জন্য দিনাজপুর জেলাস্থ চিরিরবন্দর উপজেলার রাণীর বন্দর এলাকায় নশরতপুর মৌজায় ০.৫০ একর নিজস্ব জমির উপর এ বেসিক সেন্টারটি স্থাপন করা হয়। এ বেসিক সেন্টারের আওতাধীন এলাকাসমূহ হচ্ছে দিনাজপুর, ঠাকুরগাঁও, পঞ্চগড় ও নীলফামারী জেলা। উল্লিখিত এলাকাসমূহে লুঙ্গি ও গামছা তৈরি হয়ে থাকে।

#### ৪.১৯ বেসিক সেন্টার কুষ্টিয়া:

কুষ্টিয়া, মেহেরপুর, চুয়াডাঙ্গা ও রাজবাড়ি জেলাসমূহের আওতাধীন এলাকার তাঁতিদের কল্যাণের জন্য এ কেন্দ্রটি প্রতিষ্ঠিত হয়। সার্ভিসেস এন্ড ফ্যাসিলিটিজ সেন্টার (এসএফসি), কুমারখালি, কুষ্টিয়ার অভ্যন্তরে এ কেন্দ্রটি অবস্থিত। কুষ্টিয়া, মেহেরপুর, চুয়াডাঙ্গা ও রাজবাড়ি জেলাসমূহে বিছানার চাদর, শাড়ি, লুঙ্গি, গামছা, শাল চাদর ও তোয়ালে বেশি পরিমাণে উৎপাদিত হয়ে থাকে।

#### ৪.২০ বেসিক সেন্টার যশোর:

যশোর জেলার পালপাড়া, বিহারী কলোনী নামক স্থানে পুরাতন কসবা (জে এল নং-৯৩) মৌজায় ০.৫০ একর নিজস্ব জমির উপর কেন্দ্রটি স্থাপন করা হয়। যশোর ও নড়াইল জেলার আওতাধীন এলাকাসমূহ নিয়ে এ কেন্দ্রের সার্বিক কার্যক্রম পরিচালিত হয়। যশোরে গামছা, লুঙ্গি ও কাতান শাড়ি তৈরি হয়ে থাকে।

#### ৪.২১ বেসিক সেন্টার সাতক্ষীরা:

সাতক্ষীরা, কলারোয়া ও তালা উপজেলায় বসবাসরত তাঁতিদের কল্যাণের জন্য সাতক্ষীরা (জে এল নং-৫৮) মৌজায় ০.৫০ একর নিজস্ব জমির উপর এ কেন্দ্রটি স্থাপন করা হয়। কেন্দ্রটি সাতক্ষীরা জেলার ঝাউডাঙ্গা এলাকায় অবস্থিত। এ এলাকায় সাধারণত গামছা তৈরি হয়ে থাকে।

#### ৪.২২ বেসিক সেন্টার কালিগঞ্জ:

কালিগঞ্জ বেসিক সেন্টারটি সাতক্ষীরা জেলার কালিগঞ্জ উপজেলার নলতা এলাকার কালিগঞ্জ (জে এল নং-১৬) মৌজায় ০.৫০ একর নিজস্ব জমির উপর স্থাপন করা হয়। সাতক্ষীরা জেলার কালিগঞ্জ, দেবহাটা, আশাশুনি ও শ্যামনগর উপজেলায় বসবাসরত তাঁতিদের সার্বিক কল্যাণের জন্য এ কেন্দ্রটি প্রতিষ্ঠিত হয়। সাতক্ষীরা জেলার কালিগঞ্জ উপজেলায় রোগীদের চিকিৎসার ক্ষেত্রে ব্যবহৃত গজ ব্যান্ডেজ বেশি উৎপাদিত হয়।

#### ৪.২৩ বেসিক সেন্টার শৈলকুপা:

এ বেসিক সেন্টারের আওতাধীন এলাকাসমূহ হচ্ছে ঝিনাইদহ ও মাগুরা জেলার সমগ্র এলাকা। কেন্দ্রটি ঝিনাইদহ জেলার শৈলকুপা উপজেলার গাড়াখোলা (জে এল নং- ১২৮) মৌজায় ০.৫০ একর নিজস্ব জমির উপর স্থাপন করা হয়। এ বেসিক সেন্টারের আওতাধীন এলাকায় সাধারণত লুঙ্গি ও গামছা তৈরি হয়।

#### ৪.২৪ বেসিক সেন্টার খুলনা:

খুলনা, বাগেরহাট ও পিরোজপুর জেলার আওতাধীন এলাকাসমূহের তাঁতিদের সার্বিক সহযোগিতা করার উদ্দেশ্যে এ বেসিক সেন্টারটি প্রতিষ্ঠিত হয়। এ সেন্টারটি উপজেলা চত্বর ফুলতলা, খুলনায় অবস্থিত। এ বেসিক সেন্টারের আওতায় কোনো নিজস্ব জমি নেই। ভাড়া ভবনে কেন্দ্রটির যাবতীয় দাপ্তরিক কার্যক্রম পরিচালিত হচ্ছে। খুলনা, বাগেরহাট ও পিরোজপুর জেলার আওতাধীন এলাকাসমূহে সাধারণত গামছা তৈরি হয়ে থাকে।

#### ৪.২৫ বেসিক সেন্টার গৌরনদী:

গৌরনদী উপজেলার দক্ষিণ পালরদি (জেএল নং-৭১) মৌজায় ০.৫০ একর নিজস্ব জমির উপর কেন্দ্রটি স্থাপন করা হয়। গৌরনদী বেসিক সেন্টারটি বরিশাল জেলার গৌরনদী উপজেলায় অবস্থিত বরিশাল ও ভোলা জেলার সমগ্র এলাকা হচ্ছে এ সেন্টারের কার্যকরী এলাকা। এ এলাকাগুলোতে উন্নতমানের মশারির নেট ও গামছা তৈরি হয়ে থাকে।

#### ৪.২৬ বেসিক সেন্টার পটুয়াখালী:

পটুয়াখালী, বরগুনা এবং ঝালকাঠি জেলার আওতাধীন এলাকাসমূহ নিয়ে এ বেসিক সেন্টারের সার্বিক কার্যক্রম পরিচালিত হয়। রুস্তম মৃধার কালভার্ট, টাউন কালিকাপুর, পটুয়াখালী এলাকায় এ বেসিক সেন্টারটি অবস্থিত। এ বেসিক

সেন্টারের আওতায় কোনো নিজস্ব জমি নেই। ভাড়া ভবনে কেন্দ্রটির যাবতীয় দাপ্তরিক কার্যক্রম পরিচালিত হচ্ছে। পটুয়াখালী বেসিক সেন্টারের আওতাধীন এলাকায় তাঁতে উৎপাদিত উন্নতমানের শার্ট পিছ, মেয়েদের চাদর, বিছানার চাদর, গামছা, লুঙ্গি ও উপজাতীয় মহিলাদের থামি বেশি উৎপাদিত হয়।

#### ৪.২৭ বেসিক সেন্টার বাঞ্ছারামপুর:

এ বেসিক সেন্টারটি সার্ভিসেস এন্ড ফ্যাসিলিটিজ সেন্টার (এসএফসি), বাঞ্ছারামপুর, ব্রাহ্মণবাড়িয়ার অভ্যন্তরে অবস্থিত। ব্রাহ্মণবাড়িয়া জেলার সমগ্র এলাকার তাঁতিদের নিয়ে এর কার্যক্রম পরিচালিত হয়। এ বেসিক সেন্টারের আওতাধীন এলাকায় গামছা ও লুঙ্গি উৎপাদিত হয়।

#### ৪.২৮ বেসিক সেন্টার হোমনা:

কুমিল্লা, চাঁদপুর, নোয়াখালী, ফেনী এবং লক্ষীপুর জেলায় বসবাসরত তাঁতিদের সুযোগ-সুবিধা প্রদানের জন্য কুমিল্লা জেলায় হোমনা উপজেলায় রামকৃষ্ণপুর (জে এল-৯১) মৌজায় ০.৫০ একর নিজস্ব জমির উপর এ কেন্দ্রটি স্থাপন করা হয়। কেন্দ্রটি কুমিল্লা জেলার হোমনা উপজেলার রামকৃষ্ণপুর এলাকায় অবস্থিত। এ বেসিক সেন্টারের আওতাধীন এলাকাসমূহে লুঙ্গি, গামছা, বুমা ও খাদি কাপড় তৈরি হয়।

#### ৪.২৯ বেসিক সেন্টার কমলগঞ্জ:

মৌলভীবাজার জেলার কমলগঞ্জ উপজেলার পাত্রখোলা নামক স্থানে হীরামতি (জে.এল নং-৯৬) মৌজায় ০.৫০ একর নিজস্ব জমির উপর এ সেন্টারটি স্থাপন করা হয়। সিলেট, মৌলভীবাজার, হবিগঞ্জ ও সুনামগঞ্জ জেলার আওতাধীন এলাকাসমূহের উপজাতীয় তাঁতিদের কল্যাণের জন্য এ সেন্টারটি প্রতিষ্ঠিত হয়। এ এলাকাসমূহে তাঁতে উৎপাদিত উন্নতমানের বিছানার চাদর, মনিপুরি শাড়ি, থ্রিপিছ, ওড়না, ভ্যানিটি ব্যাগ ও উপজাতীয় মহিলাদের থামি উৎপাদিত হয়।

#### ৪.৩০ বেসিক সেন্টার বান্দরবান:

পার্বত্য জেলা বান্দরবান এলাকার উপজাতীয় তাঁতিদের কল্যাণের জন্য বালানঘাটা মৌজায় ০.৫০ একর নিজস্ব জমির উপর এ বেসিক সেন্টারটি স্থাপন করা হয়। কেন্দ্রটি বান্দরবান জেলার বালানঘাটা এলাকায় অবস্থিত। বান্দরবান ও চট্টগ্রাম জেলার সমগ্র এলাকার তাঁতিদের নিয়ে এর কার্যক্রম পরিচালিত হয়। এ বেসিক সেন্টারের আওতাধীন এলাকাসমূহে উপজাতীয় মহিলাদের থামি, ওড়না, শাড়ি, মেয়েদের চাদর ও লুঙ্গি উৎপাদিত হয়।

#### ৪.৩১ বেসিক সেন্টার কক্সবাজার:

সমগ্র কক্সবাজার জেলার উপজাতীয় তাঁতি ও অন্যান্য তাঁতিদের সার্বিক কল্যাণের জন্য কক্সবাজার জেলার ঝিলংজা (জে.এল-১৭) মৌজায় ০.৫০ একর নিজস্ব জমির উপর কক্সবাজার বেসিক সেন্টারটি স্থাপন করা হয়। এ বেসিক সেন্টারের আওতাধীন এলাকাসমূহে উপজাতীয় মহিলাদের থামি, ওড়না, শাড়ি, মেয়েদের চাদর ও লুঙ্গি উৎপাদিত হয়।

#### ৪.৩২ বেসিক সেন্টার রাজশাহী:

রাজশাহী পার্বত্য জেলায় বসবাসরত উপজাতীয় তাঁতিদের বাংলাদেশ তাঁত বোর্ড কর্তৃক সকল প্রকার সুযোগ-সুবিধা প্রদানের উদ্দেশ্যে এ কেন্দ্রটি প্রতিষ্ঠিত হয়। দক্ষিণ কালিন্দীপুর, নিউকোট বিল্ডিং, রাজশাহী এলাকায় এ কেন্দ্রটি অবস্থিত। এ বেসিক সেন্টারের আওতায় কোনো নিজস্ব জমি নেই। ভাড়া ভবনে কেন্দ্রটির যাবতীয় দাপ্তরিক কার্যক্রম পরিচালিত হচ্ছে। এ বেসিক সেন্টারের আওতাধীন এলাকাসমূহে উপজাতীয় মহিলাদের থামি, ওড়না, শাড়ি, মেয়েদের চাদর ও লুঙ্গি উৎপাদিত হয়।

#### ৪.৩৩ সাব বেসিক সেন্টার খাগড়াছড়ি:

খাগড়াছড়ি পার্বত্য জেলায় বসবাসরত উপজাতীয় তাঁতিদের বাংলাদেশ তাঁত বোর্ড কর্তৃক সকল প্রকার সুযোগ-সুবিধা প্রদানের উদ্দেশ্যে এ সাব সেন্টারটি প্রতিষ্ঠিত হয়। কালেক্টরিয়েট জামে মসজিদ মার্কেট ভবন নং-০১ কক্ষ নং-২০৯ খাগড়াছড়ি পার্বত্য জেলায় এ কেন্দ্রটি অবস্থিত। এ বেসিক সাব বেসিক সেন্টারের আওতায় কোনো নিজস্ব জমি নেই। ভাড়া ভবনে কেন্দ্রটির যাবতীয় দাপ্তরিক কার্যক্রম পরিচালিত হচ্ছে। এ সাব বেসিক সেন্টারের আওতাধীন এলাকাসমূহে উপজাতীয় মহিলাদের থামি, ওড়না, শাড়ি, মেয়েদের চাদর ও লুঙ্গি উৎপাদিত হয়।

#### ৪.৩৪ সাব বেসিক সেন্টার রৌমারী:

কুড়িগ্রাম জেলার আওতাধীনে এবং এর পার্শ্ববর্তী অঞ্চলের তাঁতিদের প্রয়োজনীয় সাহায্য-সহযোগিতা প্রদানের জন্য কুড়িগ্রামের রৌমারী উপজেলায় ২০১৯ সালে এ সাব বেসিক সেন্টারটি প্রতিষ্ঠিত হয়। বেনারসি শাড়ি, লুঙ্গি, গামছা ও শতরঞ্জি এ অঞ্চলে বেশি তৈরি হয়।

#### ৪.৩৫ সাব বেসিক সেন্টার দোগাছী:

পাবনা জেলার তাঁতিদের সুযোগ-সুবিধা প্রদানের জন্য বাংলাদেশ তাঁত বোর্ড কর্তৃক পাবনা জেলার দোগাছী মৌজায় ১.০৮ একর জমির উপর ২০১৯ সালে এ সাব বেসিক সেন্টারটি প্রতিষ্ঠিত হয়। এ এলাকায় বেনারসি শাড়ি, তাঁত কটন শাড়ি ও লুঙ্গি বেশি উৎপাদিত হয়।

#### ৫। এক নজরে বাংলাদেশ তাঁত বোর্ডের প্রশিক্ষণ কেন্দ্রসমূহ:

দেশের তাঁতিদের দক্ষ করে গড়ে তোলার পাশাপাশি তাঁত বস্ত্রের গুণগত মান বৃদ্ধি এবং নতুন নতুন ডিজাইন তৈরির মাধ্যমে কম সময়ে তাঁতিরা যাতে অধিক তাঁত বস্ত্র উৎপাদন করতে পারে সেলক্ষ্যে তাঁতিদের প্রশিক্ষণ প্রদান করা হয়। বাংলাদেশ তাঁত বোর্ডের নিম্নবর্ণিত প্রশিক্ষণ কেন্দ্রসমূহ রয়েছে:

##### ৫.১ বাংলাদেশ তাঁত শিক্ষা ও প্রশিক্ষণ ইনস্টিটিউট, সাহেপ্রতাপ, নরসিংদী:

তাঁত শিল্পীদের দক্ষতা বৃদ্ধি ও তাঁত সম্পর্কিত বিষয়ে গবেষণা কার্যক্রম পরিচালনার জন্য ১৯৮৪ সালে নরসিংদী জেলার সাহেপ্রতাপ এর বাগহাটা মৌজায় ৬.০০ একর নিজস্ব জমির উপর বাংলাদেশ তাঁত শিক্ষা ও প্রশিক্ষণ ইনস্টিটিউটটি স্থাপন করা হয়। এ ইনস্টিটিউট হতে তাঁত শিল্পীদের বিভিন্ন কোর্সে ০২ মাস, ০১ মাস মেয়াদি প্রশিক্ষণ প্রদান করা হয়। যার মধ্যে রয়েছে সুতা রংকরণ ও টেক্সটাইল প্রিন্টিং, সেমিঅটোমেটিক তাঁতে বুনন, ডবি ও জেকার্ড ডিজাইনে বুনন, বুনন ও বাজারজাতকরণ, টাই এন্ড ডাই, ব্লক ও বাটিক, স্ক্রিন প্রিন্টিং ইত্যাদি। বর্তমানে এ প্রশিক্ষণ কেন্দ্র হতে রাজস্ব বাজেটের আওতায় বিভিন্ন অঞ্চলের তাঁতিদেরকে প্রাতিষ্ঠানিক ও ভ্রাম্যমাণ প্রশিক্ষণ প্রদান করা হচ্ছে। এছাড়া, উক্ত প্রশিক্ষণ ইনস্টিটিউট এ ০৪ বছর মেয়াদি ডিপ্লোমা-ইন-টেক্সটাইল ইঞ্জিনিয়ারিং একাডেমিক কোর্সও চালু রয়েছে। এখানে সাধারণত এসএসসি পাশ করা শিক্ষার্থীকে ডিপ্লোমা কোর্স করার সুযোগ দেয়া হয়। ডিপ্লোমা পাশের পর অধিকাংশ শিক্ষার্থী সংশ্লিষ্ট বিভিন্ন প্রতিষ্ঠানে চাকুরীতে নিয়োজিত হন।

##### ৫.২ তাঁত প্রশিক্ষণ উপকেন্দ্র বেড়া, পাবনা:

পাবনা ও সিরাজগঞ্জ জেলার আওতাধীন এলাকাসমূহের তাঁতিদের তাঁত সম্পর্কিত বিভিন্ন প্রশিক্ষণ প্রদানের জন্য ১৯৮৭ সালে পাবনা জেলার বেড়া উপজেলার হাতিগাড়া মৌজায় ০.৩৩ একর জমির উপর তাঁত প্রশিক্ষণ উপকেন্দ্রটি স্থাপন করা হয়। এ প্রশিক্ষণ উপকেন্দ্র হতে তাঁত শিল্পীদের রংকরণ, বুনন, টেক্সটাইল প্রিন্টিংসহ বিভিন্ন কোর্সে ০২ মাস, ০১ মাস মেয়াদি ভ্রাম্যমাণ ও প্রাতিষ্ঠানিক প্রশিক্ষণ প্রদান করা হয়। এ প্রশিক্ষণ কেন্দ্র হতে রাজস্ব বাজেটের আওতায় তাঁতিদেরকে প্রাতিষ্ঠানিক ও ভ্রাম্যমাণ প্রশিক্ষণ প্রদান করা হচ্ছে।

##### ৫.৩ সিলেট মণিপুরী তাঁত প্রশিক্ষণ কেন্দ্র, সিলেট:

সিলেটের মণিপুরী তাঁত শিল্পের উন্নয়নে নকশা প্রণয়ন ও তাঁদের প্রশিক্ষণ প্রদানের জন্য ৩১৬.৭৭ লক্ষ টাকা বিনিয়োগ ব্যয়ে ২০০৮ সালে বেসিক শিল্পাঞ্চল এলাকায় প্লট-এ-১৮, ০.২১ একর জমির উপর তাঁত প্রশিক্ষণ কেন্দ্রটি স্থাপন করা হয়। এ প্রশিক্ষণ কেন্দ্র হতে রাজস্ব বাজেটের আওতায় সিলেট বিভাগের তাঁতিদেরকে প্রাতিষ্ঠানিক ও ভ্রাম্যমাণ প্রশিক্ষণ প্রদান করা হচ্ছে।

##### ৫.৪ রংপুর প্রশিক্ষণ কেন্দ্র, সাতমাথা, রংপুর:

রংপুর সদর, গঙ্গাচড়া ও পার্শ্ববর্তী অঞ্চলের তাঁতিসহ দেশের উত্তরাঞ্চলে বসবাসরত তাঁতিদের প্রশিক্ষণ প্রদানের জন্য ৩৮৭.১৭ লক্ষ টাকা বিনিয়োগ ব্যয়ে ২০০৯ সালে রংপুর শহরের খাসবাগ সাতমাথা এলাকার কামাল কাছনা মৌজায় ০.৪০ একর জমির উপর এ প্রশিক্ষণ কেন্দ্রটি স্থাপন করা হয়। এ প্রশিক্ষণ কেন্দ্র হতে রাজস্ব বাজেটের আওতায় তাঁতিদেরকে দক্ষ করে গড়ে তোলার জন্য প্রাতিষ্ঠানিক ও ভ্রাম্যমাণ প্রশিক্ষণ প্রদান করা হচ্ছে।

##### ৬। এক নজরে ফ্যাশন ডিজাইন ট্রেনিং ইনস্টিটিউট ও ফ্যাশন ডিজাইন প্রশিক্ষণ উপকেন্দ্রসমূহ:

তাঁতিদের প্রশিক্ষণ প্রদানের মাধ্যমে দক্ষতা বৃদ্ধি, কম সময়ে অধিক উৎপাদন, পরিবর্তিত বাজারের চাহিদার পরিপ্রেক্ষিতে ভোক্তার পছন্দ অনুযায়ী নতুন নতুন ডিজাইন উদ্ভাবনের লক্ষ্যে “তাঁত বস্ত্রের উন্নয়নে ফ্যাশন ডিজাইন ট্রেনিং ইনস্টিটিউট ও একটি বেসিক সেন্টার স্থাপন” শীর্ষক প্রকল্পটি ৪১৫০.০০ লক্ষ টাকা বিনিয়োগ ব্যয়ে বাস্তবায়ন করা হয়েছে।



(সমাপ্ত জুন ২০১৭)। উক্ত প্রকল্পের আওতায় নিম্নবর্ণিত ০১টি ফ্যাশন ডিজাইন ট্রেনিং ইনস্টিটিউট ও ০৩টি ফ্যাশন ডিজাইন প্রশিক্ষণ উপকেন্দ্র স্থাপন করা হয়েছে।

#### ৬.১ ফ্যাশন ডিজাইন ট্রেনিং ইনস্টিটিউট, নরসিংদী:

বাংলাদেশ তাঁত শিক্ষা ও প্রশিক্ষণ ইনস্টিটিউট, সাহেপ্রতাপ, নরসিংদী এর অভ্যন্তরে বাতাঁবো'র বাস্তুবায়িত “তাঁত বস্ত্রের উন্নয়নে ফ্যাশন ডিজাইন ট্রেনিং ইনস্টিটিউট ও ০১টি বেসিক সেন্টার স্থাপন” শীর্ষক প্রকল্পের আওতায় ফ্যাশন ডিজাইন ট্রেনিং ইনস্টিটিউট স্থাপন করা হয়। এ ইনস্টিটিউট হতে বছরে ৬০০ জনকে ফ্যাশন ডিজাইনের উপর প্রশিক্ষণ প্রদান করা হবে। ভবিষ্যতে এ ইনস্টিটিউট হতে ডিপ্লোমা-ইন-ফ্যাশন ডিজাইন এবং ডিপ্লোমা-ইন-টেক্সটাইল ইঞ্জিনিয়ারিং বিষয়ে একাডেমিক কার্যক্রম পরিচালনা করা হবে।

#### ৬.২ ফ্যাশন ডিজাইন প্রশিক্ষণ উপকেন্দ্র, কালিহাতী, টাঙ্গাইল:

বাংলাদেশ তাঁত বোর্ড কর্তৃক বাস্তুবায়িত “তাঁত বস্ত্রের উন্নয়নে ফ্যাশন ডিজাইন ট্রেনিং ইনস্টিটিউট ও ০১টি বেসিক সেন্টার স্থাপন” শীর্ষক প্রকল্পের আওতায় টাঙ্গাইল জেলার কালিহাতী উপজেলার বাল্লা মৌজায় (খতিয়ান নং-১৮৬) ০.৭৬ একর জমির উপর ফ্যাশন ডিজাইন প্রশিক্ষণ উপকেন্দ্রটি স্থাপন করা হয়। এ প্রশিক্ষণ উপকেন্দ্র হতে বছরে ৬০০ জনকে ফ্যাশন ডিজাইনের উপর প্রশিক্ষণ প্রদান করা হবে।

#### ৬.৩ ফ্যাশন ডিজাইন প্রশিক্ষণ উপকেন্দ্র, বেলকুচি, সিরাজগঞ্জ:

বাংলাদেশ তাঁত বোর্ড কর্তৃক বাস্তুবায়িত “তাঁত বস্ত্রের উন্নয়নে ফ্যাশন ডিজাইন ট্রেনিং ইনস্টিটিউট ও ০১টি বেসিক সেন্টার স্থাপন” শীর্ষক প্রকল্পের আওতায় সিরাজগঞ্জ জেলার বেলকুচি উপজেলার শেরনগরের কামারপাড়া মৌজায় (জে. এল নং-৬৩) ১.০০ একর জমির উপর ফ্যাশন ডিজাইন প্রশিক্ষণ উপকেন্দ্রটি স্থাপন করা হয়। এ প্রশিক্ষণ উপকেন্দ্র হতে বছরে ৬০০ জনকে ফ্যাশন ডিজাইনের উপর প্রশিক্ষণ প্রদান করা হবে।

#### ৬.৪ ফ্যাশন ডিজাইন প্রশিক্ষণ উপকেন্দ্র, কমলগঞ্জ, মৌলভীবাজার:

বাংলাদেশ তাঁত বোর্ডের কমলগঞ্জ বেসিক সেন্টারের অভ্যন্তরে বাতাঁবো'র বাস্তুবায়িত “তাঁত বস্ত্রের উন্নয়নে ফ্যাশন ডিজাইন ট্রেনিং ইনস্টিটিউট ও ০১টি বেসিক সেন্টার স্থাপন” শীর্ষক প্রকল্পের আওতায় ফ্যাশন ডিজাইন প্রশিক্ষণ উপকেন্দ্র স্থাপন করা হয়। এ প্রশিক্ষণ উপকেন্দ্র হতে বছরে ৬০০ জনকে ফ্যাশন ডিজাইনের উপর প্রশিক্ষণ প্রদান করা হবে।

### ৭। এক নজরে তাঁত বস্ত্রের সার্ভিসিং প্রকল্পসমূহ

দেশের তাঁত শিল্প তথা তাঁতিদের বিভিন্ন প্রকার বয়নপূর্ব ও বয়নোত্তর সেবা যথা: টুইস্টিং, ডাইং, স্টেন্টারিং, জিগার ধোলাই, জেট ধোলাই ও ফিনিশিং, ক্যালেন্ডারিং, হাইড্রো -এক্সট্রাকটিং, সিনজিং এবং প্রিন্টিং সার্ভিস প্রদান করা হয়। বাংলাদেশ তাঁত বোর্ডের নিয়ন্ত্রণাধীন বর্তমানে নিম্নবর্ণিত সেবা/সার্ভিসিং কেন্দ্রসমূহ রয়েছে:

#### ৭.১ টেক্সটাইল ফ্যাসিলিটিজ সেন্টার (টিএফসি), শাহজাদপুরসিরাজগঞ্জ:

১৯৬০-৬১ সনে তদানীন্তন EPSIC (East Pakistan Small & Cottage Industries) কর্তৃক শাহজাদপুর উপজেলার দরিয়াপুর মৌজায় ৩.১৪ একর জমির উপর টেক্সটাইল ফ্যাসিলিটিজ সেন্টার (টিএফসি) শাহজাদপুর কেন্দ্রটি স্থাপিত হয়। টেক্সটাইল ফ্যাসিলিটিজ সেন্টার (টিএফসি) শাহজাদপুর কেন্দ্রটি ঢাকা-পাবনা মহাসড়কের পশ্চিম পাশে শাহজাদপুর বাজারের সন্নিকটে অবস্থিত। কেন্দ্রের কর্মকর্তা -কর্মচারীদের বেতন -ভাতা রাজস্ব বাজেটের আওতায় পরিচালিত হচ্ছে। টেক্সটাইল ফ্যাসিলিটিজ সেন্টার (টিএফসি), শাহজাদপুর, সিরাজগঞ্জ কেন্দ্র থেকে পাওয়ার লুম ভাড়া, হস্তচালিত তাঁত ভাড়া, টুইস্টিং, হ্যান্ড রিলিং, সুতা ডাইং ও ক্যালেন্ডারিং সার্ভিস প্রদান করা হয়। শাহজাদপুরের শাড়ি ও লুঙ্গি বর্তমানে যে ঐতিহ্য প্রতিষ্ঠিত হয়েছে শাহজাদপুরের টিএফসি কেন্দ্রটির উল্লেখযোগ্য ভূমিকা রয়েছে। বর্তমানে ১৯০০.৯৭ লক্ষ টাকা বিনিয়োগ ব্যয়ে কেন্দ্রটিকে বিএমআরই (ব্যালেন্সিং মার্গাইজেশন রিনোভেশন এন্ড এক্সপানশন) করা হচ্ছে। কেন্দ্রটি বিএমআরই করা হলে তাঁতিদের বিভিন্ন প্রকার বয়নপূর্ব ও বয়নোত্তর সেবা যথা: টুইস্টিং, ডাইং, স্টেন্টারিং, জিগার ধোলাই, জেট ধোলাই ও ফিনিশিং, ক্যালেন্ডারিং, হাইড্রো -এক্সট্রাকটিং, সিনজিং এবং প্রিন্টিং সার্ভিস আরও বেশি প্রদান করা সম্ভব হবে এবং লাভজনক প্রতিষ্ঠানে রূপান্তরিত হবে।

#### ৭.২ সার্ভিসেস এন্ড ফ্যাসিলিটিজ সেন্টার (এসএফসি), কুমারখালীকুষ্টিয়া:

১৯৬০-৬১ সনে টেক্সটাইল ফ্যাসিলিটিজ সেন্টার (টিএফসি) কুমারখালী কেন্দ্রটি তদানীন্তন EPSIC (East Pakistan Small & Cottage Industries) কর্তৃক কুমারখালী উপজেলার শেরকান্দি মৌজায় ২.২৪ একর জমির উপর স্থাপিত হয়। কেন্দ্রটি কুমারখালী পৌরসভা রোড সংলগ্ন কুমারখালী বাজারের মধ্যে অবস্থিত। টেক্সটাইল ফ্যাসিলিটিজ সেন্টারটি বাংলাদেশ তাঁত বোর্ড কর্তৃক সার্ভিসেস এন্ড ফ্যাসিলিটিজ সেন্টার (এসএফসি) প্রকল্পে রূপান্তর করা হয়। সার্ভিসেস এন্ড ফ্যাসিলিটিজ সেন্টার (এসএফসি), কুমারখালী, কুষ্টিয়া কেন্দ্র থেকে বয়নপূর্ব সেবা হিসেবে টুইস্টিং ও ডাবলিং করা, বিভিন্ন কাউন্টের সিঙ্গেল সুতাকে কেমিক্যাল ও স্টার্চ জাতীয় পদার্থের মাধ্যমে সাইজিং করে উইভিং এর উপযোগী বীম তৈরি করা, হস্তচালিত তাঁত ভাড়া, প্রিন্টিং টেবিল ভাড়া, টুইস্টিং, সাইজিং, ক্যালেন্ডারিং, ডাইং, রিলিং এবং কেয়ার সার্ভিস প্রদান করা হয়। বর্তমানে ২১৩৯.৮০ লক্ষ টাকা বিনিয়োগ ব্যয়ে কেন্দ্রটিকে বিএমআরই (ব্যালেন্সিং মডার্নাইজেশন রিনোভেশন এন্ড এক্সপানশন) করা হচ্ছে। কেন্দ্রটি বিএমআরই করা হলে তাঁতিদের উল্লিখিত সেবাসমূহ আরও বেশি প্রদান করা সম্ভব হবে এবং লাভজনক প্রতিষ্ঠানে রূপান্তরিত হবে।

#### ৭.৩ টেক্সটাইল ফ্যাসিলিটিজ সেন্টার (টিএফসি), শোভারামপুর, কুমিল্লা:

১৯৬০-৬১ সনে টেক্সটাইল ফ্যাসিলিটিজ সেন্টার (টিএফসি) কুমারখালী কেন্দ্রটি তদানীন্তন EPSIC (East Pakistan Small & Cottage Industries) কর্তৃক শোভারামপুর মৌজায় ৩.৩৩ একর জমির উপর আলোচ্য প্রতিষ্ঠানটি স্থাপিত হয়। কেন্দ্রটি কুমিল্লা জেলার হোমনা উপজেলার চান্দের চর ইউনিয়নস্থ শোভারামপুরে অবস্থিত। টুইস্টিং, সাইজিং, ডাইং, উইভিং ও ক্যালেন্ডারিং সেবা প্রদান করা হতো। বর্তমানে বস্ত্র প্রক্রিয়াকরণের জন্য সার্ভিসিং এর চাহিদা কম থাকায় কেন্দ্রটির কার্যক্রম বন্ধ রয়েছে।

#### ৭.৪ বস্ত্র প্রক্রিয়াকরণ কেন্দ্র (সিপিসি), মাধবদী, নরসিংদী:

বস্ত্র প্রক্রিয়াকরণ কেন্দ্র (সিপিসি), মাধবদী, নরসিংদী কেন্দ্রটি ১৯৮৭ সালে ১৯৯.৬০ লক্ষ টাকা বিনিয়োগ ব্যয়ে নরসিংদী সদর উপজেলাধীন মাধবদী এলাকায় বড় নওপাড়া মৌজায় ৩.৬৩ একর জমির উপর প্রতিষ্ঠা করা হয়। সিপিসি, মাধবদী কেন্দ্রটি একটি স্ব-উপার্জিত প্রতিষ্ঠান অর্থাৎ কেন্দ্রের সার্ভিসিং আয় হতে কর্মকর্তা-কর্মচারীদের বেতন-ভাতাসহ যাবতীয় ব্যয় নির্বাহ করা হয়ে থাকে। কেন্দ্রটি থেকে তাঁতিদের উৎপাদিত বস্ত্রের কারিগরি বয়নোত্তর সেবা যথা-স্টেন্ডারিং সার্ভিস অর্থাৎ ভিজা কাপড়ের বহর পূর্বের অবস্থায় ফিরিয়ে এনে মৃদু ক্যালেন্ডার করা, জিগার ধোলাই, জেট ধোলাই ও ফিনিশিং, ০৭ বউল ক্যালেন্ডার মেশিনের মাধ্যমে কাপড় ক্যালেন্ডার করা, হাইড্রো-এক্সট্রাকটিং, সিনজিং এবং প্রিন্টিং সার্ভিস প্রদান করা হয়। আশির দশকে সিপিসি কেন্দ্রটি কাপড় প্রসেসিং এর ক্ষেত্রে মাধবদী ও নরসিংদী এলাকার তাঁতিদের মাঝে ব্যাপক উৎসাহের সৃষ্টি করে। পরবর্তীতে সিপিসির কার্যক্রমে উদ্বুদ্ধ হয়ে উক্ত অঞ্চলে ব্যক্তিগত ও বেসরকারি পর্যায়ে আধুনিক প্রসেসিং ও ফিনিশিং মিল/ কারখানা প্রতিষ্ঠিত হয়েছে। বর্তমানে ৪৪৫৮.৭০ লক্ষ টাকা বিনিয়োগ ব্যয়ে কেন্দ্রটিকে বিএমআরই (ব্যালেন্সিং মডার্নাইজেশন রিনোভেশন এন্ড এক্সপানশন) করা হয়। কেন্দ্রটি বিএমআরই করার ফলে তাঁতিদের উল্লিখিত সেবাসমূহ আরও বেশি প্রদান করা সম্ভব হবে এবং এটি একটি লাভজনক প্রতিষ্ঠানে রূপান্তরিত হবে।

#### ৭.৫ সার্ভিসেস এন্ড ফ্যাসিলিটিজ সেন্টার (এসএফসি) বাঞ্ছারামপুর, ব্রাহ্মণবাড়িয়া:

বাংলাদেশ তাঁত বোর্ড কর্তৃক ১৯৮৭-১৯৯৬ সালে ব্রাহ্মণবাড়িয়া জেলার বাঞ্ছারামপুর উপজেলার সদর সংলগ্ন তিতাস নদীর পাড়ে সলিমাবাদ এলাকায় তাঁতিদের কারিগরি সেবা প্রদানের লক্ষ্যে ৪২৩.৮১৫ লক্ষ টাকা বিনিয়োগ ব্যয়ে ২.৫০ একর জমির উপর সার্ভিসেস এন্ড ফ্যাসিলিটিজ সেন্টার (এসএফসি) টি স্থাপন করা হয়। একই সময়ে ২০টি বেসিক সেন্টার, ০৪টি এসএফসি ও ০১টি ডাইং প্রিন্টিং ইউনিট (ডিপিইউ) স্থাপন করা হয়। এসএফসি, বাঞ্ছারামপুর কেন্দ্রটির স্থাপনের উদ্দেশ্য ছিল স্থানীয় তাঁতিদের বিভিন্ন কারিগরি সেবা যেমন-টুইস্টিং, ডাইং, বুনন, হ্যান্ড স্ক্রিন, প্রিন্টিং ইত্যাদি সেবা প্রদান করা। বর্তমানে বস্ত্র প্রক্রিয়াকরণের জন্য সার্ভিসিং এর চাহিদা কম থাকায় কেন্দ্রটির কার্যক্রম বন্ধ রয়েছে।

#### ৮। এক নজরে বাংলাদেশ তাঁত বোর্ডের মালিকানাধীন দেশের বিভিন্ন অঞ্চলে অবস্থিত Loomless Weavers cooperative (LWC) Society ও Replacement of Pit Loom (RPL) প্রতিষ্ঠানসমূহ:

বাংলাদেশ তাঁত বোর্ড ১৯৭৮ সালের জুলাই মাসে তাঁতবিহীন তাঁতি সমবায় (LWC) সমিতি নামে এক উন্নয়ন পরিকল্পনা গ্রহণ করা হয়। পর্যায়ক্রমে দেশের অভিজ্ঞ তাঁতি জনশক্তি পুনর্বাসন ও তাদের জন্মগত অভিজ্ঞতাকে কাজে লাগানো এবং তাঁদেরকে আধুনিক কলাকৌশল শিক্ষা প্রদানের মাধ্যমে দেশের তাঁত শিল্প অনিবার্য অবক্ষয় হতে রক্ষা করার জন্যই এ

প্রকল্প গ্রহণ করা হয়। ১৯৭৮-৮৪ মেয়াদে তীতবিহীন তীতি সমবায় (LWC) সমিতি শীর্ষক প্রকল্পটি বাস্তবায়ন করা হয়। এ প্রকল্পের আওতায় মোট ১১টি তীতবিহীন তীতি সমবায় ( LWC) সমিতি গঠন করা হয়। প্রকল্পে প্রদত্ত সর্বমোট তীতি সংখ্যা ছিল ৮৫৫ টি। ১১টি প্রকল্পে তীতির মূল্য ও কার্যকরী মূলধন বাবদ মোট ৪৯,২৩,৩৯৭/- টাকা ঋণ দেয়া হয়। ১১টি প্রকল্পের নাম ও অবস্থান নিম্নে বর্ণনা করা হলোঃ

#### **৮.১ LWC- সলিমাবাদ, বাঞ্ছারামপুর, ব্রাহ্মণবাড়িয়া:**

বাঞ্ছারামপুর উপজেলার মিরপুর (জেএল-৯৬) মৌজায় ০.২৫ একর জমির উপর তীতবিহীন তীতি সমবায় ( LWC) সমিতি প্রতিষ্ঠানটি স্থাপন করা হয়।

#### **৮.২ LWC- পলাশ, নরসিংদী:**

নরসিংদীর জেলার পলাশ উপজেলার সানের বাড়ি (জেএল-১৫৫ ) মৌজায় ০.৬৬ একর জমির উপর তীতবিহীন তীতি সমবায় (LWC) সমিতি প্রতিষ্ঠানটি স্থাপন করা হয়।

#### **৮.৩ LWC- দোগাছী, পাবনা:**

পাবনা জেলার দোগাছী মৌজায় ১.০৮ একর জমির উপর তীতবিহীন তীতি সমবায় ( LWC) সমিতি প্রতিষ্ঠানটি স্থাপন করা হয়।

#### **৮.৪ LWC- নশরথপুর, দিনাজপুর:**

দিনাজপুর জেলার চিরিবন্দর উপজেলার নশরথপুর মৌজায় ০.৬৪ একর জমির উপর তীতবিহীন তীতি সমবায় (LWC) সমিতি প্রতিষ্ঠানটি স্থাপন করা হয়।

#### **৮.৫ LWC- পাতিলাপুর, কুড়িগ্রাম:**

কুড়িগ্রাম জেলার উলিপুর উপজেলার পাতিলাপুর নামক স্থানে দক্ষিণ দলদলিয়া (জেএল-৮৩, কিমর জেএল-৭০) মৌজায় ০.৬৩ একর জমির উপর তীতবিহীন তীতি সমবায় (LWC) সমিতি প্রতিষ্ঠানটি স্থাপন করা হয়।

#### **৮.৬ LWC- নলতা, কালিগঞ্জ, সাতক্ষীরা:**

সাতক্ষীরা জেলার কালিগঞ্জ উপজেলার নলতা নামক গ্রামে সোনাটিকারি ( জেএল-১৬) মৌজায় ০.৩৭ একর জমির উপর তীতবিহীন তীতি সমবায় (LWC) সমিতি প্রতিষ্ঠানটি স্থাপন করা হয়।

#### **৮.৭ LWC- মুলাদি, গৌরনদী, বরিশাল:**

বরিশাল জেলার গৌরনদী উপজেলার মুলাদি ইউনিয়নের পূর্ব সেলিমপুর (জে এল-০৭) মৌজায় ০.৪৫ একর জমির উপর তীতবিহীন তীতি সমবায় (LWC) সমিতি প্রতিষ্ঠিত হয়।

#### **৮.৮ LWC- রূপপুর, পাবনা:**

তীতবিহীন তীতি সমবায় ( LWC) সমিতি শীর্ষক প্রকল্পের আওতায় LWC রূপপুর,পাবনা স্থাপন করা হয়। এ প্রকল্পের আওতায় কোনো জমি নেই।

#### **৮.৯ LWC- কুমারখালী, কুষ্টিয়া:**

তীতবিহীন তীতি সমবায় (LWC) সমিতি শীর্ষক প্রকল্পের আওতায় LWC কুমারখালী, কুষ্টিয়া স্থাপন করা হয়। এ প্রকল্পের আওতায় কোনো জমি নেই।

#### **৮.১০ LWC- শোভারামপুর, কুমিল্লা:**

তীতবিহীন তীতি সমবায় (LWC) সমিতি শীর্ষক প্রকল্পের আওতায় LWC শোভারামপুর, কুমিল্লা স্থাপন করা হয়। এ প্রকল্পের আওতায় কোনো জমি নেই।

#### **৮.১১ LWC- বৈরাগীরচালা, গাজীপুর:**

১৯৮৩ সালে তীতবিহীন তীতি সমবায় (LWC) সমিতি শীর্ষক প্রকল্পের আওতায় LWC বৈরাগীরচালা, গাজীপুর স্থাপন করা হয়। এ প্রকল্পের আওতায় কোনো জমি নেই।

## ৮.১২ বাংলাদেশ তীত বোর্ডের আওতায় আর.পি.এল প্রকল্পসমূহ:

তীত শিল্পের উন্নতির জন্য ১৯৮০-৮২ সালে ০৪টি আধুনিকীকরণ কর্মসূচির আওতায় পিট লুমের প্রতিস্থাপন (Replacement of Pit Loom) আর.পি.এল প্রকল্প স্থাপন করা হয়। এ ০৪টি প্রকল্পে সর্বমোট ৪৭৫ টি চিত্ররঞ্জন তীত সরবরাহ করা হয়। ০৪টি প্রকল্পে সরবরাহকৃত ৪৭৫ টি তীতের মূল্য বাবদ মোট ১৬,৬১,৬১৫/- টাকার ঋণ প্রদান করা হয়।

### প্রকল্পসমূহের নাম ও অবস্থানঃ

- (১) আর.পি.এল, রাণীরবন্দর, দিনাজপুর;
- (২) আর.পি.এল, নিশ্চিন্তপুর, পাবনা;
- (৩) আর.পি.এল, হাইরমারা, রায়পুরা, নরসিংদী ও
- (৪) আর.পি.এল, শিবপুর, নরসিংদী।

উল্লেখ্য, আর.পি.এল প্রকল্পের আওতায় নিজস্ব কোনো জমি নেই।

## ১৪। জনবলঃ

১৪.১ বাংলাদেশ তীত বোর্ডের সাংগঠনিক কাঠামোভুক্ত রাজস্ব বাজেটের আওতায় জুন ২০২০ পর্যন্ত বাতীবো'র প্রধান কার্যালয় ও মাঠ পর্যায়ের কেন্দ্র/প্রতিষ্ঠানের অনুকূলে মঞ্জুরিকৃত ৩৩৭ টি পদ, প্রশিক্ষণ কর্মসূচি ও প্রযুক্তি উন্নয়ন (টিপিআইটি) এর অনুকূলে ১৯ টি পদ, তীতিদের জন্য ক্ষুদ্রঋণ কর্মসূচি'র অনুকূলে ৪ টি পদ, রংপুর প্রশিক্ষণ কেন্দ্র, বেসিক সেন্টার ও প্রদর্শনী কাম বিক্রয় কেন্দ্র স্থাপন-এর অনুকূলে ৫ টি এবং সিলেটের মনিপুরী তীত শিল্পের উন্নয়নে প্রশিক্ষণ, নকশা উন্নয়ন, তীত বস্ত্র প্রদর্শনী ও বিক্রয় কেন্দ্র স্থাপন-এর অনুকূলে ৭টি পদসহ মোট (৩৩৭+১৯+৪+৫+৭)= ৩৭২টি পদের অনুকূলে পূরণকৃত পদের সংখ্যা ২৭৬টি এবং ৯৬টি পদ শূন্য রয়েছে। এতদসংক্রান্ত বিভাজন নিম্নরূপঃ

ক্র: নং	শাখা/ইউনিট	অনুমোদিত পদ	কর্মরত পদ সংখ্যা	শূন্য পদ		
				সরাসরি নিয়োগ	পদোন্নতি	মোট
(১)	(২)	(৩)	(৪)	(৫)	(৬)	(৭)
(ক) স্থায়ী পদ						
১)	বাতীবো প্রধান কার্যালয়	১৫৭	১১৭	২৩	১৭	৪০
২)	বেসিক সেন্টার	১৪৪	১০২	৭	৩৫	৪২
৩)	বাংলাদেশ তীত শিক্ষা ও প্রশিক্ষণ ইনস্টিটিউট (বাতীশিপ্রই), নরসিংদী	৩৬	২৪	১০	২	১২
মোট স্থায়ী পদ=		৩৩৭	২৪৩	৪০	৫৪	৯৪
(খ) অস্থায়ী পদ						
৪)	প্রশিক্ষণ কর্মসূচি ও প্রযুক্তি উন্নয়ন (টিপিআইটি), নরসিংদী ও বেড়া	১৯	১৭	২	-	২
৫)	তীতিদের জন্য ক্ষুদ্রঋণ কর্মসূচি	৪	৪	-	-	-
৬)	রংপুর প্রশিক্ষণ কেন্দ্র, বেসিক সেন্টার ও প্রদর্শনী কাম বিক্রয় কেন্দ্র স্থাপন	৫	৫	-	-	-
৭)	সিলেটের মনিপুরী তীত শিল্পের উন্নয়নে প্রশিক্ষণ, নকশা উন্নয়ন, তীত বস্ত্র প্রদর্শনী ও বিক্রয় কেন্দ্র স্থাপন	৭	৭	-	-	-
মোট অস্থায়ী পদ=		৩৫	৩৩	২	-	২
সর্বমোট পদ(ক+খ) =		৩৭২	২৭৬	৪২	৫৪	৯৬

১৪.২ বাংলাদেশ তীত বোর্ডের রাজস্ব বাজেটের অধীন সাংগঠনিক কাঠামোয় অনুমোদিত স্থায়ী ৩৩৭টি পদ ছাড়াও প্রশিক্ষণ কর্মসূচি ও প্রযুক্তি উন্নয়ন (টিপিআইটি) এর অনুকূলে ১৯টি পদ, তীতিদের জন্য ক্ষুদ্রঋণ কর্মসূচির অধীনে ০৪টি

পদ, সিলেট প্রশিক্ষণ কেন্দ্রের অধীন ০৭টি পদ ও রংপুর প্রশিক্ষণ কেন্দ্রের অধীন ০৫ টি পদসহ মোট (১৯+৪+৫+৭)= ৩৫টি পদ অস্থায়ীভাবে রাজস্ব বাজেটে স্থানান্তরিত হয়েছে। উক্ত পদগুলো স্থায়ীকরণসহ সাংগঠনিক কাঠামোতে অন্তর্ভুক্তির কাজ প্রক্রিয়াধীন রয়েছে।

১৪.৩ রাজস্ব বাজেটের অধীন অনুমোদিত স্থায়ী/অস্থায়ী ৩৭২ টি পদের অধীনে বর্তমানে কর্মরত ও শূন্য পদের বিস্তারিত বিভাজন সারণি- ১ এ দেয়া হলো।

#### ১৫। বাংলাদেশতীত বোর্ডের চলমান কর্মকান্ডঃ

##### ১৫.১ বেসিক সেন্টারের কার্যক্রমঃ

তীত শিল্পীদের সেবা প্রদানের জন্য দেশব্যাপী ৩৫টি বেসিক সেন্টারের মাধ্যমে তীতি সমিতি বিধিমালা- ১৯৯১ মোতাবেক তীতি সমিতির সদস্যদেরকে সংগঠিত করা, তাঁদেরকে উদ্বুদ্ধকরণ, গ্রুপ গঠনের মাধ্যমে তীতিদেরকে ঋণ প্রদান, প্রশিক্ষণ প্রদানের জন্য তীতি নির্বাচন, তীতিদের প্রয়োজনীয় কারিগরি সহায়তা প্রদান করা এবং তীতি শিল্পের বিভিন্ন সম্প্রসারণমূলক সেবা প্রদান করা বেসিক সেন্টারের কাজ। একজন লিয়াজেঁ অফিসারের অধীনে ফিল্ড সুপারভাইজারগণ কাজগুলো সম্পাদন করে থাকেন। বেসিক সেন্টারের তালিকা এ প্রতিবেদনের সারণি- ৫ এ সন্নিবেশ করা হলো।

##### ১৫.২ বাংলাদেশ তীত বোর্ডের বেসিক সেন্টারওয়ারী নিবন্ধিত তীত কারখানার সংখ্যাঃ

বাংলাদেশ তীত বোর্ডের ৩৫টি বেসিক সেন্টারের কার্যকরী এলাকায় জুন ২০২০ পর্যন্ত ২৭৩ টি কারখানা নিবন্ধন দেয়া হয়েছে। বেসিক সেন্টারওয়ারী নিবন্ধিত তীত কারখানার সংখ্যা সারণি-৫ এ সন্নিবেশ করা হলো।

##### ১৫.৩ শুল্কমুক্ত সুবিধায় তীতি সমিতি কর্তৃক সুতা, রং ও রসায়ন আমদানি সংক্রান্ত তথ্যাদিঃ

শুরু হতে ২০১৯-২০২০ অর্থ বছরের জুন ২০২০ পর্যন্ত ৩৩টি প্রাথমিক তীতি সমিতির ১৩ ,১৯৫ জন তীতির অনুকূলে ২৬৬,৪৪,০০,০০০.০০ টাকার সুতা এবং ৪৩,০৪,৩৯,০০০.০০ টাকার রং এবং ২১,৪৫,৬১,০০০.০০ টাকার রাসায়নিক দ্রব্য আমদানির জন্য প্রধান , আমদানি ও রপ্তানি নিয়ন্ত্রকের দপ্তরে সুপারিশ প্রেরণ করা হয়েছে। ২০১৯ -২০ অর্থ বছরের জুন ২০২০ মাস পর্যন্ত কোন সমিতির অনুকূলে আমদানির সুপারিশ করা হয়নি।

##### ১৫.৪ কাস্টমস বিভাগ কর্তৃক আটককৃত/বাজেয়াপ্ত সুতা তীত বোর্ডের অনুকূলে বরাদ্দ ও তীত বোর্ড কর্তৃক নিবন্ধিত তীতি সমিতির বিপরীতে বরাদ্দ সংক্রান্ত তথ্যঃ

কাস্টমস কর্তৃপক্ষ কর্তৃক আটককৃত সুতা তীত বোর্ডের অনুকূলে বরাদ্দের পর তীত বোর্ড কর্তৃক ১৬.০৪.২০১৫ তারিখে বাতীবো/এসসিআর/৩৮৪(অংশ-২)/২০১৫/৬২৬ নং স্মারকের মাধ্যমে বোর্ডের নিবন্ধিত ১৫৩ টি প্রাথমিক তীতি সমিতির অনুকূলে ২২ টি লটে ১,৪৬,১০৬.৮৮ কেজি সুতা এবং ২৭-০৩-২০১৮ তারিখে ০১টি প্রাথমিক তীতি সমিতির অনুকূলে ০১ টি লটে (কেটালগ ক্রমিক নং -১৪৬ নং ও বিপিসি-০২/৪৭৭/১৬ এর পণ্য) ৭,৭৬৩ কেজি সুতা বরাদ্দ দেয়া হয়েছে। ২০১৮-২০১৯ অর্থবছরে কাস্টমস হাউস কর্তৃক ০৭.১০.২০১৮ তারিখে ৫(৩৯৩)/কাম-চ/অক/ তীত বোর্ড/পত্র যোগাযোগ/ ২০১৭/১৭৩২ নং পত্রমূলে ১২ টি লটের ২,০০,৫৩১.৪০ কেজি আটক ও বাজেয়াপ্তকৃত সুতা বাতীবোর অনুকূলে বরাদ্দ প্রদান করেছেন। যা তীত বোর্ড নিবন্ধিত ৫৮টি প্রাথমিক তীতি সমিতির অনুকূলে গত ২৩.০১.২০১৯ তারিখ বরাদ্দ প্রদান করা হয়েছে।

##### ১৫.৫ বাংলাদেশ তীত শিক্ষা ও প্রশিক্ষণ ইনস্টিটিউট, নরসিংদী:

এ প্রতিষ্ঠানের মাধ্যমে তীতিদের দক্ষতা উন্নয়নের লক্ষ্যে বুনন, রংকরণ, নকশা এবং প্রিন্টিং প্রশিক্ষণের আয়োজন করা, তীতি প্রযুক্তি ও রংকরণের প্রায়োগিক গবেষণা ও মান নিয়ন্ত্রণের জন্য প্রযুক্তিগত মানদণ্ড নির্ধারণ এবং অন্যান্য গবেষণা কার্যক্রম পরিচালনা করা হয়ে থাকে। ২০১৯-২০ অর্থবছরে এ কেন্দ্রের মাধ্যমে সর্বমোট ২৩০ জন প্রশিক্ষণার্থীকে প্রশিক্ষণ প্রদানের জন্য লক্ষ্যমাত্রা নির্ধারিত রয়েছে। জুন ২০২০ মাস পর্যন্ত ২০০ জন প্রশিক্ষণার্থীকে প্রশিক্ষণ প্রদান করা হয়েছে। প্রশিক্ষণ কার্যক্রম শুরু (০১.০৪.১৯৮৪ খ্রিঃ) থেকে জুন ২০২০ মাস পর্যন্ত সেমি-অটোমেটিক তীতে বুনন, ব্লক ও বাটিক প্রিন্টিং, স্ক্রিন প্রিন্টিং, টাই এন্ড ডাই, সুতা রংকরণ, ডবি ও জ্যাকার্ড তীতে বুনন এবং ব্যয় নিরূপণ ও বাজারজাতকরণ কোর্সে “হস্তচালিত তীত বস্ত্র সরঞ্জামাদি উন্নয়ন কেন্দ্র (সিএইচপিইডি)” হতে ২০৯৪ জন, একই ক্যাম্পাসে অবস্থিত “প্রশিক্ষণ কর্মসূচি ও প্রযুক্তি উন্নয়ন (টিপিআইটি)”, নরসিংদী হতে ৩৫৫৮ জন, “Strengthening and Expansion of Technical and Vocational Education and Training (SETVET)” কর্মসূচির আওতায় ১,৭৩৯ জন,

সিএইচপিইডি-এর আওতায় ভ্রাম্যমাণ প্রশিক্ষণ কোর্সে ৫১৮ জনসহ সর্বমোট ৭৯০৯ জন তীতিকে প্রশিক্ষণ প্রদান করা হয়েছে। এ সংক্রান্ত বিস্তারিত তথ্যাবলি এ প্রতিবেদনের সারণি- ২.১ ও ২.২ এ সন্নিবেশ করা হলো।

#### ১৫.৬ ডিপ্লোমা-ইন-টেক্সটাইল ইঞ্জিনিয়ারিং কোর্সঃ

বাংলাদেশ তীত শিক্ষা ও প্রশিক্ষণ ইনস্টিটিউট, নরসিংদীতে ২০১০-২০১১ অর্থবছর হতে ৪ বছর মেয়াদি ডিপ্লোমা-ইন-টেক্সটাইল ইঞ্জিনিয়ারিং কোর্স চালু করা হয়। তন্মধ্যে ২০১০-২০১১ শিক্ষাবর্ষের ৩৯ জন এবং ২০১১-২০১২ শিক্ষাবর্ষে ৪৯ জন, ২০১২-২০১৩ শিক্ষাবর্ষে ৭৯ জন, ২০১৩-২০১৪ শিক্ষাবর্ষে ৮৪ জন ২০১৪-১৫ শিক্ষাবর্ষে ৭০ জন ২০১৫-১৬ শিক্ষাবর্ষে ৮১ জনসহ মোট ৪০২ জন শিক্ষার্থী উত্তীর্ণ হয়েছে এবং ২০১৬-২০১৭ শিক্ষাবর্ষে ৭২ জন, ২০১৭-২০১৮ শিক্ষাবর্ষে ৮৫ জন, ২০১৮-১৯ শিক্ষাবর্ষে ৭৫ জন এবং ২০১৯-২০ শিক্ষাবর্ষে ৯০ জনসহ সর্বমোট ৩২২ জন ছাত্র/ছাত্রী নিয়ে শিক্ষা কার্যক্রম চলমান রয়েছে। উক্ত প্রশিক্ষণ ইনস্টিটিউটে এ কোর্সে ভর্তির ক্ষেত্রে তীতি পরিবারের সন্তানদের জন্য ১০% কোটা সংরক্ষণ করা হয়। এ সংক্রান্ত বিস্তারিত তথ্যাবলি এ প্রতিবেদনের সারণি- ২.৩ এ সন্নিবেশ করা হলো।

#### ১৫.৭ বিএসসি ইন টেক্সটাইল ইঞ্জিনিয়ারিং:

বাংলাদেশ তীত শিক্ষা ও প্রশিক্ষণ ইনস্টিটিউট, নরসিংদীতে ২০১৯-২০ অর্থবছর হতে ৪ বছর মেয়াদি বিএসসি ইন টেক্সটাইল ইঞ্জিনিয়ারিং কোর্স চালু করা হয়েছে। উক্ত কোর্সে ২০১৮-১৯ শিক্ষাবর্ষে ৭২ জন এবং ২০১৯-২০২০ শিক্ষাবর্ষে ৮৩ জন ছাত্র/ছাত্রী নিয়ে শিক্ষা কার্যক্রম চলমান রয়েছে।

#### ১৫.৮ তীত প্রশিক্ষণ উপকেন্দ্র, বেড়া, পাবনাঃ

এ উপকেন্দ্রের মাধ্যমেও তীতিদের দক্ষতা উন্নয়নের লক্ষ্যে বুনন, রংকরণ, নকশা এবং প্রিন্টিং প্রশিক্ষণ; তীত প্রযুক্তি ও রংকরণের প্রায়োগিক গবেষণা ও মান নিয়ন্ত্রণের জন্য প্রযুক্তিগত মানদণ্ড নির্ধারণ এবং অন্যান্য গবেষণা কার্যক্রম পরিচালনা করা হয়। ২০১৯-২০ অর্থবছরে এ উপকেন্দ্রের মাধ্যমে সর্বমোট ২০০ জন প্রশিক্ষণার্থীকে প্রশিক্ষণ প্রদানের জন্য লক্ষ্যমাত্রা নির্ধারিত রয়েছে। ২০১৯-২০২০ অর্থবছরে এ কেন্দ্রের মাধ্যমে মোট ১৫৪ জন প্রশিক্ষণার্থীকে প্রশিক্ষণ প্রদান করা হয়েছে। এ প্রশিক্ষণ উপকেন্দ্রে প্রশিক্ষণ কার্যক্রমের শুরু (১৯.০১.১৯৮৯ খ্রিঃ) থেকে জুন ২০২০ মাস পর্যন্ত মোট ৪২৮০ জন তীতিকে “সেমি-অটোমেটিক তীতে বুনন”, “সূতা রংকরণ ও টেক্সটাইল প্রিন্টিং” এবং “ব্লক ও বাটিক প্রিন্টিং” বিষয়ে প্রশিক্ষণ প্রদান করা হয়েছে। এ সংক্রান্ত বিস্তারিত তথ্যাবলি এ প্রতিবেদনের সারণি-২.৪ এ সন্নিবেশ করা হলো।

#### ১৫.৯ তীত প্রশিক্ষণ কেন্দ্র, সাতমাথা, রংপুরঃ

এ প্রশিক্ষণ কেন্দ্রটি রংপুর সদর, গঙ্গাচড়া ও পার্শ্ববর্তী অঞ্চলের তীতিসহ দেশের উত্তরাঞ্চলে বসবাসরত তীতিদের প্রশিক্ষণ প্রদান এবং সংযুক্ত বেসিক সেন্টারের মাধ্যমে বিভিন্ন সম্প্রসারণমূলক সেবা প্রদান ও তীতিদের উৎপাদিত বস্ত্র বিপণনের ব্যবস্থা গ্রহণের লক্ষ্যে একটি প্রদর্শনী-কাম-বিক্রয় কেন্দ্র স্থাপন করা হয়েছে। এ প্রশিক্ষণ কেন্দ্রে রাজস্ব খাতে পরিচালিত সূতা “রংকরণ ও টেক্সটাইল প্রিন্টিং” এবং “সেমি-অটোমেটিক তীতে বুনন” শীর্ষক প্রশিক্ষণ কোর্সে হাতে কলমে প্রশিক্ষণ প্রদান করা হয়। ২০১৯-২০ অর্থবছরে এ কেন্দ্রের মাধ্যমে সর্বমোট ১৬০ জন প্রশিক্ষণার্থীকে প্রশিক্ষণ প্রদানের লক্ষ্যমাত্রা নির্ধারিত রয়েছে। ২০১৯-২০২০ অর্থবছরে এ কেন্দ্রের মাধ্যমে মোট ৪০ জন প্রশিক্ষণার্থীকে প্রশিক্ষণ প্রদান করা হয়েছে। এ প্রশিক্ষণ কেন্দ্র হতে শুরু (২৩.০৪.২০০৯ খ্রিঃ) থেকে জুন ২০২০ পর্যন্ত ১০০০ জনকে প্রশিক্ষণ প্রদান করা হয়েছে। এ সংক্রান্ত বিস্তারিত তথ্যাবলি এ প্রতিবেদনের সারণি- ২.৫ এ সন্নিবেশ করা হলো।

#### ১৫.১০ তীত প্রশিক্ষণ কেন্দ্র, খাদিমনগর, সিলেটঃ

সিলেট এবং মৌলভীবাজার জেলাধীন মনিপুরি তীতিদেরকে অধিক উৎপাদন ক্ষমতাসম্পন্ন সেমি অটোমেটিক তীতে বুনন, উন্নত রংকরণ এবং নকশা প্রণালীতে প্রশিক্ষণ প্রদান করা এ প্রশিক্ষণ কেন্দ্রের প্রধান কাজ। এছাড়া এখানে মনিপুরি তীতিদের উৎপাদিত বস্ত্র বিপণনের লক্ষ্যে একটি প্রদর্শনী-কাম-বিক্রয় কেন্দ্র স্থাপন করা হয়েছে। এ প্রশিক্ষণ কেন্দ্রে রাজস্ব খাতে পরিচালিত “সেমি-অটোমেটিক তীতে বুনন” এবং “রংকরণ ও টেক্সটাইল প্রিন্টিং” শীর্ষক প্রশিক্ষণ কোর্সে হাতে কলমে প্রশিক্ষণ প্রদান করা হয়। ২০১৯-২০ অর্থবছরে এ কেন্দ্রের মাধ্যমে সর্বমোট ১৬০ জন প্রশিক্ষণার্থীকে প্রশিক্ষণ প্রদানের লক্ষ্যমাত্রা নির্ধারিত রয়েছে। ২০১৯-২০২০ অর্থবছরে এ কেন্দ্রের মাধ্যমে মোট ২০জন প্রশিক্ষণার্থীকে প্রশিক্ষণ প্রদান করা হয়েছে। এ প্রশিক্ষণ কেন্দ্র হতে শুরু (১৯.১১.২০০৮ খ্রিঃ) থেকে জুন ২০২০ মাস পর্যন্ত ১৪০০ জনকে প্রশিক্ষণ প্রদান করা হয়েছে। এ সংক্রান্ত বিস্তারিত তথ্যাবলি এ প্রতিবেদনের সারণি- ২.৫ এ সন্নিবেশ করা হলো।

## ১৫.১১ ফ্যাশন ডিজাইন কার্যক্রমঃ

১৫.১১.১ ০১টি ফ্যাশন ডিজাইন ট্রেনিং ইনস্টিটিউট এবং ০৩ টি ফ্যাশন ডিজাইন প্রশিক্ষণ উপকেন্দ্রর জন্য প্রস্তাবিত জনবলের পদ রাজস্ব খাতে সৃজনের লক্ষ্যে জনপ্রশাসন মন্ত্রণালয় কর্তৃক সম্মতি জ্ঞাপনকৃত ১০৫ টি জনবলের পদ অস্থায়ীভাবে রাজস্ব খাতে স্থানান্তরের প্রস্তাব অর্থ মন্ত্রণালয়ে প্রেরণ করা হয়েছে। অর্থ বিভাগের রাষ্ট্রায়ত্ত্ব প্রতিষ্ঠান-৩ অধিশাখা হতে ০১টি ফ্যাশন ডিজাইন ট্রেনিং ইনস্টিটিউট, নরসিংদীর জন্য ২৫টি পদ এবং ফ্যাশন ডিজাইন প্রশিক্ষণ উপকেন্দ্র, বেলকুচি, সিরাজগঞ্জ; ফ্যাশন ডিজাইন প্রশিক্ষণ উপকেন্দ্র কালিহাতি টাঙ্গাইল ও ফ্যাশন ডিজাইন প্রশিক্ষণ উপকেন্দ্র কমলগঞ্জ, মৌলভীবাজার এর প্রতিটির জন্য ১৬টি করে মোট ১৬৩=৪৮টি সহ সর্বমোট ৭৩টি পদ (দুই অর্থবছরে) রাজস্ব খাতে অস্থায়ীভাবে সৃজনের সম্মতি জ্ঞাপন করে বেতনস্কেল ভেটিং এর জন্য বাস্তবায়ন অনুবিভাগকে অনুরোধ জানানো হয়েছে। অর্থ বিভাগের বাস্তবায়ন অনুবিভাগ হতে আলোচ্য ৭৩টি পদের বেতনস্কেল নির্ধারণপূর্বক সৃজনের সম্মতি পাওয়া গেছে। পদসমূহ সৃজনের প্রশাসনিক অনুমোদনের বিষয়টি গত ২৫.০২.২০১৯ তারিখে প্রশাসনিক উন্নয়ন সংক্রান্ত সচিব কমিটির সভায় উপস্থাপন করা হয়। সভায় সর্বসম্মতিক্রমে ৪৮ টি পদ অস্থায়ীভিত্তিতে সৃজনের সুপারিশ পাওয়া গেছে। পরবর্তীতে ১২.০৬.২০১৯ তারিখে বস্ত্র ও পাট মন্ত্রণালয় হতে ৪৮ টি পদ সৃজনের প্রশাসনিক অনুমোদন এবং ১৭.০৬.২০১৯ তারিখে অর্থ মন্ত্রণালয় হতে পৃষ্ঠাংকন পাওয়া যায়। সে আলোকে ৪৮টি পদের মধ্যে ৯ ক্যাটাগরির ৪১টি পদ সরাসরি নিয়োগের মাধ্যমে পূরণ এর লক্ষ্যে বিজ্ঞপ্তি প্রকাশ করা হয়েছে।

১৫.১১.২ নরসিংদী জেলার সাহেপ্রতাপে স্থাপিত ফ্যাশন ডিজাইন ট্রেনিং ইনস্টিটিউটে ৪ বছর মেয়াদি ডিপ্লোমা-ইন-ফ্যাশন ডিজাইন, টেক্সটাইল টেকনোলজি কোর্স চালু করার নিমিত্ত কারিগরি শিক্ষা বোর্ডে অন্তর্ভুক্তির বিষয়ে কারিগরি শিক্ষা বোর্ডের চেয়ারম্যানকে অনুরোধ করা হয়েছে।

## ১৫.১২ সার্ভিসিং কার্যক্রমঃ

তীতিদের বয়নপূর্ব ও বয়নোত্তর সেবা প্রদানের লক্ষ্যে বাংলাদেশ তীত বোর্ডের অধীন দেশের বিভিন্ন এলাকায় ৫টি কারিগরি সেবা প্রদান কেন্দ্র আছে। এ ০৫ টি কেন্দ্র হলোঃ ০১ টি বস্ত্র প্রক্রিয়াকরণ কেন্দ্র (সিপিসি), মাধবদী, নরসিংদী; ০২টি টেক্সটাইল ফ্যাসিলিটিজ সেন্টার (শোভারামপুর-কুমিল্লা, শাহজাদপুর-সিরাজগঞ্জ); এবং ০২টি সার্ভিসেস এন্ড ফ্যাসিলিটিজ সেন্টার (কুমারখালী-কুষ্টিয়া, বাজারামপুর-ব্রাহ্মণবাড়িয়া)। ০৫টি কেন্দ্রের মধ্যে বর্তমানে মাধবদী, শাহজাদপুর ও কুমারখালীতে ৩টি কেন্দ্র চালু আছে। সিপিসি, মাধবদী কেন্দ্রে সিনজিং, ওয়াশিং এন্ড ডাইং, প্রিন্টিং, স্টেনটারিং ও ক্যালেন্ডারিং; টিএফসি, শাহজাদপুর কেন্দ্রে টুইস্টিং ও ক্যালেন্ডারিং এবং এসএফসি, কুমারখালী কেন্দ্রে টুইস্টিং, উইভিং, প্রিন্টিং ও ক্যালেন্ডারিং কার্যক্রম বর্তমানে চলমান আছে। অপর ০২ টি কেন্দ্র যথাঃ

১) টিএফসি, শোভারামপুর কেন্দ্রটি ১৯৬১-১৯৬২ সালের মেশিনারিজ দ্বারা পরিচালিত হচ্ছিল। স্থানীয় চাহিদা না থাকায় ১৯৯৬ সাল থেকে কেন্দ্রের উৎপাদন বন্ধ রয়েছে। এর মূল ক্যালেন্ডার মেশিনটির রোলারসমূহ এসএফসি, কুমারখালি এবং হাইড্রোস্ট্রাক্টর মেশিনটি সিপিসি, মাধবদী কেন্দ্রে স্থানান্তর করা হয়েছে।

(২) এসএফসি, বাজারামপুর কেন্দ্রটি প্রশিক্ষণ কেন্দ্র হিসেবে গড়ে তোলার বিষয়ে বিবেচনাধীন রয়েছে। ০৫টি কেন্দ্রের মাসিক কার্যক্রমের বিবরণ আলাদাভাবে এ প্রতিবেদনের সারণি- ৩.১-৩.৩ এ সন্নিবেশ করা হয়েছে।

## ১৫.১২.১ চালু ০৩ টি কেন্দ্রের আয়-ব্যয়ঃ

চালু ০৩টি কেন্দ্রের মধ্যে জুন ২০২০ পর্যন্ত সিপিসি, মাধবদী কেন্দ্রে মোট আয় ২,৬৭,৭১,৪১৫/- টাকা ও ব্যয় ২,৩২,৪৬,৩৩১/- টাকা, টিএফসি-শাহজাদপুর কেন্দ্রে মোট আয় ৫,৯৮,০০০/- টাকা ও ব্যয় ৪,৪৭,৪২১/- টাকা এবং এসএফসি-কুমারখালী কেন্দ্রে মোট আয় ২১,৫৪,১২২/- টাকা ও ব্যয় ২১,৬০,১১৯/- টাকা। আলোচ্য কেন্দ্রসমূহের আয়-ব্যয়ের বিস্তারিত হিসাব লেখচিত্রের মাধ্যমে দেখানো হলো (পৃষ্ঠা-৩৯-৪৭)।

## ১৫.১৩ তীতিদের জন্য ঋণ বিতরণ কার্যক্রমঃ

১৫.১৩.১ তীতিদের বন্ধ তীতসমূহ চালু করার নিমিত্ত চলতি মূলধন সরবরাহের লক্ষ্যে ৫০.১৫৬ কোটি টাকা বিনিয়োগ ব্যয়ে “তীতিদের জন্য ক্ষুদ্রঋণ কর্মসূচি (সংশোধিত)” শীর্ষক একটি প্রকল্প জুলাই ১৯৯৮ থেকে ৩০ জুন ২০০৬ পর্যন্ত সময়ে বাস্তবায়ন করা হয়েছে। প্রকল্পের বাস্তবায়ন মেয়াদ শেষ হলেও আদায়কৃত লভ্যাংশের অর্থ দিয়ে ঋণ বিতরণ কার্যক্রম অব্যাহত রয়েছে।

১৫.১৩.২ এছাড়া, বোর্ড কর্তৃক বাস্তবায়নাধীন “দেশের তীতিদের আর্থসামাজিক অবস্থার উন্নয়নে চলতি মূলধন সরবরাহ, অচালু তীত চালু করা এবং তীতের আধুনিকায়ন” শীর্ষক প্রকল্পের আওতায় ডিসেম্বর ২০১৯ থেকে তীতিদের মাঝে ঋণ বিতরণ কার্যক্রম চলমান রয়েছে।

**১৫.১৩.৩** এ কর্মসূচির আওতায় ২০১৯-২০২০ অর্থবছরে ৯৮৫ জন তীতিকে ঋণ বিতরণের লক্ষ্যমাত্রার বিপরীতে জুন ২০২০ পর্যন্ত ১০৬৮ জন তীতিকে ঋণ বিতরণ করা হয়েছে। আদায় হয়েছে ৩.২৮ লক্ষ টাকা। ক্ষুদ্রঋণ বিতরণ কার্যক্রমের বিবরণ আলাদাভাবে এ প্রতিবেদনের সারণি- ৪.৩ সন্নিবেশ করা হয়েছে। এছাড়া ক্ষুদ্রঋণ কর্মসূচির ঋণ বিতরণ ও আদায় (ডিসেম্বর ২০১৯ হতে জুন ২০২০ পর্যন্ত) এবং ঋণ আদায়ের বাৎসরিক শতকরা হিসাব লেখচিত্রের সাহায্যে দেখানো হলো (পৃষ্ঠা ৫৪-৫৫)।

**১৫.১৩.৪** তীতিদের জন্য ক্ষুদ্রঋণ কর্মসূচির আওতায় সমাপ্ত প্রকল্পটির অনুকূলে ৪,৮৭৪.৪৪ লক্ষ টাকা সরকারের নিকট হতে ঋণ হিসেবে গ্রহণ করা হয়। পিপির বিধান অনুসারে ঋণ হিসেবে গৃহীত ৪,৮৭৪.৪৪ লক্ষ টাকার মধ্যে ঋণ পরিশোধের অংশ হিসেবে এ পর্যন্ত বাংলাদেশ তীত বোর্ড কর্তৃক সর্বমোট ৪২০৮.৮২ লক্ষ টাকা (০২.১০.২০১২ তারিখে ২,৬৩৮.৫২ লক্ষ টাকা, ২৫.১০.২০১২ তারিখে ২০০.০০ লক্ষ টাকা, ০৯.০৭.২০১৩ তারিখে ২০০.০০ লক্ষ টাকা, ২৬.০৬.২০১৪ তারিখে ২০০.০০ লক্ষ, ০৪.১০.২০১৫ তারিখে ২৭৫.০০ লক্ষ, ১৯.১০.২০১৫ তারিখে ২৭০.৩০ লক্ষ টাকা, ২৬.০৬.২০১৬ তারিখে ১০০.০০ লক্ষ টাকা, ১৬.১১.২০১৬ তারিখে ২৫.০০ লক্ষ টাকা, ০২.০৩.২০১৭ তারিখে ১০০.০০ লক্ষ টাকা, ১১.০৯.২০১৯ তারিখ ৫০.০০ লক্ষ টাকা এবং ১২.০৭.২০২০ তারিখ ১৫০.০০ লক্ষ টাকা) বাংলাদেশ ব্যাংকে জমা প্রদান করা হয়েছে।

#### ১৫.১৪। তীত বস্ত্রের “কান্দি অব অরিজিন সনদপত্র” ইস্যুকরণঃ

**১৫.১৪.১** হস্তচালিত তীতে উৎপাদিত বস্ত্র সামগ্রী বিদেশে রপ্তানির মাধ্যমে বৈদেশিক মুদ্রা অর্জন তথা হস্তচালিত তীত শিল্পে নিয়োজিত প্রান্তিক তীতিদের আর্থসামাজিক অবস্থার উন্নতির লক্ষ্যে রপ্তানিকারকদের আবেদনের পরিপ্রেক্ষিতে তীতজাত পণ্য রপ্তানির সুবিধার্থে বাংলাদেশ তীত বোর্ড হতে হস্তচালিত তীত শিল্পজাত বস্ত্রের ‘কান্দি অব অরিজিন সনদপত্র’ প্রদান করা হয়। জুলাই ২০১৯ হতে জুন ২০২০ সময়ে ০৬টি রপ্তানিকারক প্রতিষ্ঠানের অনুকূলে ১৩,২৫,১৮২.৫০ মার্কিন ডলার মূল্যমানের পণ্য রপ্তানির জন্য ৩৪টি ‘কান্দি অব অরিজিন সনদপত্র’ প্রদান করা হয়েছে। সনদপত্র ফি বাবদ ১৫০০/- টাকা হারে সর্বমোট ৫১,০০০/- (একান্ন হাজার) টাকা বোর্ডের অর্থ ও হিসাব বিভাগে জমা করা হয়েছে।

মাসের নাম	রপ্তানিকারক দেশ	পণ্যের নাম	পণ্যের পরিমাণ	মূল্যমান (ইউএস ডলার)
জুলাই ২০১৯- জুন ২০২০	ভারত, জাপান, যুক্তরাষ্ট্র	টাংগ ইল তীত কটন শর্টস	৩,১৬,৩৫০ পিছি	১৩,২৫,১৮২.৫০
		তীত কটন শর্টস	১,০৯,১৪০ পিছি	
		তীত লুঙ্গি	২৩,৫০০ পিছি	
		তীত জাত পণ্য(ওড়ন)	৫০,০০০ পিছি	
		তীত কটন স্কার্ফ	১,৫৪২ পিছি	

**১৫.১৪.২ মলে ও প্রদর্শনী (অভ্যন্তরীণ):** হস্তচালিত তীত উৎপাদিত বস্ত্রের জনপ্রিয়তা বৃদ্ধি ও বাজার সম্প্রসারণের লক্ষ্যে দেশের বিভিন্ন স্থানে জাতীয়, সামাজিক ও ধর্মীয় উৎসব উপলক্ষ্যে দেশীয় তীতবস্ত্রমলে ও প্রদর্শনী আয়োজন করা হয়েছে। তীত সমিতির সদস্য তীত কারখানার মালিক/তীতবস্ত্র রপ্তানিকারকগণ এসব মলে ও প্রদর্শনীতে তাদের উৎপাদিত বস্ত্র প্রদর্শন ও বিক্রয় করে থাকেন। এ কার্যক্রমের আওতায় ২০১৯-২০২০ অর্থবছরে বাংলাদেশ তীত বোর্ডের সহায়তায় দেশের বিভিন্ন স্থানে ২৮টি দেশীয় তীতবস্ত্র প্রদর্শনী ও মলের আয়োজন করা হয়েছে।

**মলে (আন্তর্জাতিক):** হস্তচালিত তীতবস্ত্র বিদেশের বাজারে জনপ্রিয় করে তোলার এবং বিদেশে এর বাজার সৃষ্টি ও সম্প্রসারণের লক্ষ্যে রপ্তানি উন্নয়ন ব্যুরোয় ব্রহ্মসম্মেলন বাংলাদেশ তীত বোর্ডের সুপারিশক্রমে ১৯-২১ আগস্ট ২০১৯ সময়ে কানাডার টরন্টোতে অনুষ্ঠিত Apparel Textiles Sourcing Canada (ATSC-2019) শীর্ষক মলে তীতজাত পণ্যরপ্তানিকারক ও উদ্যোগকর্তাদের সহায়ন জীও অংশগ্রহণের ব্যবস্থা করা হয়েছে।

তীতজাত পণ্যের রপ্তানি বৃদ্ধির লক্ষ্যে করণীয় নীতিগত ২০১৯-২০২০ অর্থবছরে স্টকে হোল্ডার/রপ্তানিকারকদের সাথে ২৮টি মত বিনিময় সভা আয়োজন করা হয়েছে।

#### ১৫.১৫। তীতি সমিতি গঠন ও অডিটকরণ এবং তীত কারখানার অনুমোদনঃ

তীতি সমিতি বিধিমালা ১৯৯১ এ বর্ণিত ক্ষমতাবলে বাংলাদেশ তীত বোর্ড কর্তৃক জুন ২০২০ মাস পর্যন্ত সারা দেশে মোট ১৩৪৫ টি প্রাথমিক, ৫৬টি মাধ্যমিক এবং ০১টি জাতীয় তীতি সমিতি নিবন্ধন করা হয়েছে। ২০১৯-২০ অর্থবছরে ৩৫টি বেসিক সেন্টারের আওতাধীন ২৫৫টি তীতি সমিতি অডিট করার লক্ষ্যমাত্রার বিপরীতে জুন ২০২০ মাস পর্যন্ত ৩৫টি বেসিক সেন্টারের আওতায় মোট ১৬৯টি প্রাথমিক তীতি সমিতি অডিট সম্পন্ন করা হয়েছে। প্রাথমিক এবং মাধ্যমিক



তীতি সমিতির তথ্যাদি, প্রাথমিক তীতি সমিতি অডিটকরণ সংক্রান্ত তথ্যাবলি এ প্রতিবেদনের সারণি- ৫ এ সন্নিবেশ করা হয়েছে। সমগ্র দেশে বাংলাদেশ তীত বোর্ড কর্তৃক অনুমোদনপ্রাপ্ত তীত কারখানার (বিশ ও বিশোধী তীতের সমন্বয়ে গঠিত) সংখ্যা ২৭২ টি।

## ১৬। বাংলাদেশ তীত বোর্ডের উন্নয়ন প্রকল্পসমূহঃ

### ১৬.১। ২০১৯-২০২০ অর্থবছরেরবার্ষিক উন্নয়ন কর্মসূচিতে অন্তর্ভুক্ত বাংলাদেশ তীত বোর্ডের প্রকল্পসমূহঃ

২০১৯-২০২০ অর্থবছরের বার্ষিক উন্নয়ন কর্মসূচিতে বাংলাদেশ তীত বোর্ডের ১৪টি প্রকল্প অন্তর্ভুক্ত আছে। তন্মধ্যে ০৭টি প্রকল্পের অনুকূলে ১৩৫৪২.০০ লক্ষ টাকা বরাদ্দ রাখা হয়েছে এবং ০৭টি প্রকল্প অননুমোদিত বরাদ্দবিহীন ভাবে অন্তর্ভুক্ত আছে। বাস্তবায়নাধীন এবং বরাদ্দকৃত প্রকল্পসমূহের নাম: (১) এস্টাবলিশমেন্ট অব থ্রি হ্যান্ডলুম সার্ভিস সেন্টারস ইন ডিফারেন্ট লুম ইনটেনসিভ এরিয়া (২য় সংশোধিত), (২) বাংলাদেশের সোনালী ঐতিহ্য “মসলিনের” সুতা তৈরির প্রযুক্তি ও মসলিন কাপড় তৈরির প্রযুক্তি পুনরুদ্ধার (১ম পর্যায়), (৩) বাংলাদেশ তীত বোর্ডের আওতায় ৫টি বেসিক সেন্টারে ৫টি প্রশিক্ষণ কেন্দ্র, ১টি ফ্যাশন ডিজাইন ইনস্টিটিউট এবং ২টি মার্কেট প্রমোশন কেন্দ্র স্থাপন, (৪) শেখ হাসিনা তীত পল্লি স্থাপন (১ম পর্যায়), (৫) বাংলাদেশ তীত শিক্ষা ও প্রশিক্ষণ ইনস্টিটিউট, নরসিংদী এর আধুনিকায়ন ও অবকাঠামোগত সম্প্রসারণ, (৬) দেশের তীতিদের আর্থসামাজিক অবস্থার উন্নয়নে চলতি মূলধন সরবরাহ এবং তীতের আধুনিকায়ন এবং (৭) শেখ হাসিনা নকশি পল্লি, জামালপুর (১ম পর্যায়)।

### ২০১৯-২০ অর্থবছরের এডিপি’তে বরাদ্দবিহীনভাবে অন্তর্ভুক্ত অবশিষ্ট ৭টি প্রকল্প যথা:

(১) বাংলাদেশ তীত বোর্ড কমপ্লেক্স স্থাপন, মিরপুর, ঢাকা, (২) জামদানি শিল্পের উন্নয়নে প্রদর্শনী-কাম-বিক্রয় কেন্দ্র, ডিজাইন সেন্টার, প্রশিক্ষণ কেন্দ্র এবং বস্ত্র প্রক্রিয়াকরণ কেন্দ্র স্থাপন (৩) ঐতিহ্যবাহী টাঙ্গাইল শাড়ির উৎপাদন ও বাজারজাতকরণ ব্যবস্থার উন্নয়ন, (৪) গাইবান্ধা জেলার গোবিন্দগঞ্জ উপজেলায় হোসিয়ারি শিল্পের উন্নয়নের জন্য প্রশিক্ষণ কেন্দ্র এবং প্রদর্শনী-কাম-বিক্রয় কেন্দ্র স্থাপন, (৫) পার্বত্য চট্টগ্রাম এলাকার উপজাতীয় তীতিদের আর্থ-সামাজিক অবস্থার উন্নয়নে প্রশিক্ষণ কেন্দ্র, প্রদর্শনী কাম বিক্রয় কেন্দ্র স্থাপন এবং ক্ষুদ্রঋণ বিতরণ কর্মসূচি, (৬) তীতজাত পণ্যের বহুমুখীকরণ, (৭) ঠুঁত শিল্পের বজরাজ তকরণ বক্ষস্কার উন্নয়নে বড়ি গয় শহরসমূহে পল্লি কাম বক্ষি কক্ষস্থাপন। বাস্তবায়নাধীন প্রকল্পগুলোর আর্থিক ও বাস্তব অগ্রগতি সংক্রান্ত বিস্তারিত তথ্যাবলি এ প্রতিবেদনের সারণি- ৬ এ সন্নিবেশ করা হয়েছে। নিম্নে ১৪টি প্রকল্পের সংক্ষিপ্ত বিবরণ দেয়া হলোঃ

### ১৬.২। বাস্তবায়নাধীন প্রকল্পসমূহঃ

#### ১৬.২.১ এস্টাবলিশমেন্ট অব থ্রি হ্যান্ডলুম সার্ভিস সেন্টারস ইন ডিফারেন্ট লুম ইনটেনসিভ এরিয়া সংশোধিতঃ

১৬.২.১.১ দেশের তীত অধ্যুষিত এলাকায় তীতিদের বয়নপূর্ব ও বয়নোত্তর সেবা যেমন- সুতা এবং কাপড় রংকরণ, মার্সারাইজিং, ক্যালেন্ডারিং, স্টেন্টারিং ইত্যাদি সেবা প্রদানের লক্ষ্যে দেশের বিভিন্ন তীতনিবিড় এলাকায় “এস্টাবলিশমেন্ট অব থ্রি হ্যান্ডলুম সার্ভিস সেন্টারস ইন ডিফারেন্ট লুম ইনটেনসিভ এরিয়া (২য় সংশোধিত)” শীর্ষক প্রকল্পের ডিপিপি ৮৮৮০.০০ লক্ষ টাকা বিনিয়োগ ব্যয়ে অনুমোদিত হয়েছে। প্রকল্পের আওতায় ৩টি সার্ভিস সেন্টার হলোঃ- (১) কালিহাতি, টাংগাইল; (২) কুমারখালী, কুষ্টিয়া এবং (৩) শাহজাদপুর, সিরাজগঞ্জ।

১৬.২.১.২ ২০১৯-২০২০ অর্থবছরে আরএডিপি’তে এ প্রকল্পের অনুকূলে মোট ৬১০২.০০ লক্ষ টাকা বরাদ্দ রাখা হয়। উক্ত অর্থবছরের বরাদ্দকৃত টাকার মধ্যে ৩০৫১.০০ লক্ষ টাকা ছাড় করা হয়। আলোচ্য অর্থ বছরে জুন ২০২০ পর্যন্ত ৩০৪৩.১১ লক্ষ টাকা ব্যয় করা হয়েছে। আর্থিক অগ্রগতি ৪৯.৮৭%; বাস্তব অগ্রগতি ৭০%। প্রকল্পের শুরু থেকে জুন ২০২০ পর্যন্ত ক্রমপুঞ্জিত ব্যয় ৫৭৪৪.১১ লক্ষ টাকা ক্রমপুঞ্জিত আর্থিক অগ্রগতি ৫০.০০% এবং বাস্তব অগ্রগতি ৭০.০০%।

১৬.২.১.৩ প্রকল্পের আওতায় কালিহাতি সার্ভিস সেন্টারের পূর্ত নির্মাণ কাজ ১০০% সম্পন্ন হয়েছে। শাহজাদপুর ও কুমারখালী সার্ভিস সেন্টারের ফ্যাক্টরি শেডেরনির্মাণ কাজ সম্পন্ন হয়েছে এবং এ ২টি সেন্টারের অন্যান্য অবকাঠামো নির্মাণ কাজ গড়ে প্রায় ৯৫% সম্পন্ন হয়েছে। প্রকল্পের কালিহাতি কেন্দ্রের ক্রয়কৃত যন্ত্রপাতিসমূহ কেন্দ্রে স্থাপনের কাজ সম্পন্ন হয়েছে। প্রকল্পের আওতায় কালিহাতি শাহজাদপুর ও কুমারখালী কেন্দ্রে ETP এর পূর্ত নির্মাণ কাজ সম্পন্ন হয়েছে। প্রকল্পের শাহজাদপুর ও কুমারখালী কেন্দ্রের যন্ত্রপাতিসমূহ ইউরোপ বেইজড নির্ধারণ করায় এর মূল্য বৃদ্ধি পেয়েছে। তৎপ্রেক্ষিতে প্রকল্পের মেয়াদ জুলাই ২০১৩ থেকে জুন ২০১৯ এ নির্ধারণপূর্বক মোট ৮৮৮০.০০ লক্ষ টাকা বিনিয়োগ ব্যয়ে প্রকল্পটির ২য় সংশোধনী প্রস্তাব গত ২৩.১০.২০১৮ তারিখে জাতীয় অর্থনৈতিক পরিষদের নির্বাহী কমিটি কর্তৃক অনুমোদিত হয়। জুন ২০১৯ মাসের মধ্যে প্রকল্পের আওতায় কুমারখালী ও শাহজাদপুর কেন্দ্রে যন্ত্রপাতি ক্রয়পূর্বক যন্ত্রপাতি প্রতিস্থাপন, ট্রায়াল,

প্রডাকশন কার্যক্রম সম্পন্ন করা সম্ভব হয়নি বিধায় প্রকল্পের ব্যয় বৃদ্ধি ব্যতিরেকে আরও ০১ (এক) বছর অর্থাৎ জুন ২০২০ প্রকল্পতমোয়াদ বৃদ্ধি করা হয়। পরবর্তীতে প্রকল্পের ব্যয় বৃদ্ধি ব্যতিরেকে ০১ (এক) বছর অর্থাৎ জুন ২০২১ পর্যন্ত বৃদ্ধির প্রশাসনিক আদেশ ৩০ জুন ২০২০ তারিখে জারি করা হয়েছে। কুমারখালী ও শাহজাদপুর সার্ভিস সেন্টারের যন্ত্রপাতি ক্রয়ের কার্যাদেশ প্রদান করা হয়েছে। যন্ত্রপাতিসমূহ ক্রয়ের নিমিত্ত L/C সম্পন্ন হয়েছে। শীঘ্রই Pre-shipment Inspection (PSI) এর কার্যক্রম সম্পন্ন করা হবে।

#### ১৬.২.২ বাংলাদেশের সোনালি ঐতিহ্য মসলিনের সূতা তৈরির প্রযুক্তি ও মসলিন কাপড় পুনরুদ্ধার (১ম পর্যায়):

মসলিন প্রযুক্তি পুনরুদ্ধারের লক্ষ্যে ব্যাপক গবেষণা কার্যক্রম পরিচালনা করা, মসলিন কাপড়ের নমুনা সংগ্রহ এবং নমুনা হতে মসলিন সূতার DNA সিকোয়েন্স সনাক্তকরণ, মসলিনের সূতা তৈরির “ফুটি কার্পাস” (বাংলাদেশের কোন অঞ্চলে আছে কিনা তা) অনুসন্ধান করা, “ফুটি কার্পাস” উদ্ভিদের DNA এর সাথে মসলিন কাপড়ের DNA এনালাইসিস করে কাঙ্ক্ষিত ভ্যারাইটি সনাক্তকরণ এবং মসলিন কাপড় তৈরির উপযোগী “ফুটি কার্পাস” তুলার জাত পাওয়া না গেলে সমজাতীয় তুলার জার্ম-প্লাজম সংগ্রহ করার লক্ষ্যে ১২১০.০০ লক্ষ টাকা বিনিয়োগ ব্যয়ের ডিপিপি জুলাই ২০১৮ হতে জুন ২০২১ মেয়াদে বাস্তবায়নের লক্ষ্যে অনুমোদন করা হয়। ২০১৯-২০ অর্থবছরের আরএডিপিতে প্রকল্পটির অনুকূলে ২৪৫.০০ লক্ষ টাকা বরাদ্দ রাখা হয়। উক্ত অর্থবছরে জুন ২০২০ পর্যন্ত ১২৫.০০ লক্ষ টাকা অবমুক্ত করা হয়। আলোচ্য অর্থবছরে জুন ২০২০ পর্যন্ত ১২০.৮৩ লক্ষ টাকা ব্যয় করা হয়েছে। আর্থিক অগ্রগতি ৪৯.৩২%; বাস্তব অগ্রগতি ৭০.০০%। প্রকল্পের আওতায় শুরু থেকে জুন ২০২০ পর্যন্ত ২৬৪.৮০ লক্ষ টাকা ব্যয় হয়েছে। ক্রমপুঞ্জিত আর্থিক অগ্রগতি ২১.৮৮% এবং বাস্তব অগ্রগতি ৩৫.০০%। Geographical Indication (GI) এর জন্য ০৫টি নমুনা তৈরির কাজ ৮০% সম্পন্ন হয়েছে। কর্মপরিকল্পনা অনুযায়ী গবেষণা কার্যক্রম চলমান আছে।

#### ১৬.২.৩ বাংলাদেশ তাঁত বোর্ডের আওতায় ০৫টি বেসিক সেন্টারে ০৫টি প্রশিক্ষণ কেন্দ্র, ১টি ফ্যাশন ডিজাইন প্রশিক্ষণ ইনস্টিটিউট এবং ২টি মার্কেট প্রমোশন কেন্দ্র স্থাপনঃ

দেশে মধ্যম পর্যায়ের বস্ত্র প্রযুক্তিবিদ তৈরি এবং তাঁতিদের দক্ষতা উন্নয়নের জন্য উপযুক্ত প্রশিক্ষণ প্রদান; ভোক্তার রুচি ও পছন্দ এবং পরিবর্তিত বাজার চাহিদা অনুসারে নতুন নতুন ডিজাইন উদ্ভাবন; প্রান্তিক তাঁতিদের উৎপাদিত পণ্যের ন্যায্যমূল্য নিশ্চিত করার লক্ষ্যে প্রাতিষ্ঠানিক বাজারজাতকরণের ব্যবস্থা এবং মানব সম্পদ উন্নয়ন এবং সর্বোপরি, তাঁতিদের জীবনযাত্রার মানোন্নয়নের লক্ষ্যে “বাংলাদেশ তাঁত বোর্ডের আওতায় ৫টি বেসিক সেন্টারে প্রশিক্ষণ কেন্দ্র, ১টি ফ্যাশন ডিজাইন ইনস্টিটিউট এবং ২টি মার্কেট প্রমোশন কেন্দ্র স্থাপন” শীর্ষক প্রকল্পের ডিপিপি মোট ১১৭০০.০০ লক্ষ টাকা বিনিয়োগ ব্যয়ে একনেক কর্তৃক অনুমোদিত হয়। ২০১৯-২০ অর্থবছরের আরএডিপিতে প্রকল্পটির অনুকূলে ৫৭০.০০ লক্ষ টাকা বরাদ্দ রাখা হয়। বরাদ্দকৃত অর্থের মধ্য হতে উক্ত অর্থবছরে জুন ২০২০ পর্যন্ত ৫০২.৭৫ লক্ষ টাকা অবমুক্ত করা হয়। আলোচ্য অর্থবছরে জুন ২০২০ পর্যন্ত ৬৯.০৫২ লক্ষ টাকা ব্যয় হয়েছে। আর্থিক অগ্রগতি ১২.১১%; বাস্তব অগ্রগতি ৬.৮০%। প্রকল্পের অনুকূলে শুরু থেকে জুন ২০২০ পর্যন্ত ক্রমপুঞ্জিত ৫৭৯.৮৮ লক্ষ টাকা ব্যয় করা হয়েছে। ক্রমপুঞ্জিত আর্থিক অগ্রগতি ৪.৯৬% এবং বাস্তব অগ্রগতি ৬.৭৭%। প্রকল্পের আওতায় ০১টি ফ্যাশন ডিজাইন ইনস্টিটিউট স্থাপনের জন্য জামালপুর জেলার মেলান্দহ উপজেলার শিহরী মৌজায় ৫.০০ একর জমি অধিগ্রহণের কাজ সম্পন্ন হয়েছে। পূর্ত কাজ আরম্ভ করার জন্য ডিজিটাল সার্ভে সম্পন্ন করা হয়েছে এবং প্রকল্পের স্থাপত্য নকশা চূড়ান্তকরণের কাজ চলমান রয়েছে।

#### ১৬.২.৪ শেখ হাসিনা তাঁত পল্লি স্থাপন (১ম পর্যায়):

উন্নত পরিবেশে তাঁতি এবং তাঁতি পরিবারের জন্য বিভিন্ন নাগরিক সুযোগ সুবিধা সৃষ্টি, তাঁতিদের জীবনযাত্রার মান ও আর্থসামাজিক অবস্থার উন্নয়ন, এবং তাঁত শিল্পের টেকসই উন্নয়নের লক্ষ্যে ১ম পর্যায়ে ভূমি অধিগ্রহণ ও ভূমি উন্নয়নসহ আনুষঙ্গিক কার্যক্রম সম্পন্ন করার লক্ষ্যে “শেখ হাসিনা তাঁত পল্লি স্থাপন (১ম পর্যায়)” শীর্ষক প্রকল্পের ডিপিপি মোট ২৫,৩৩০.০০ লক্ষ টাকা বিনিয়োগ ব্যয়ে গত ১৮.০৯.২০১৮ তারিখে জাতীয় অর্থনৈতিক পরিষদের নির্বাহী কমিটি (একনেক) কর্তৃক অনুমোদিত হয়। ২০১৯-২০ অর্থবছরে আরএডিপিতে প্রকল্পটির অনুকূলে ১২২১৫.০০ লক্ষ টাকা বরাদ্দ রাখা হয়। বরাদ্দকৃত অর্থের মধ্য হতে উক্ত অর্থবছরে ১১৪৪১.০০ লক্ষ টাকা অবমুক্ত করা হয়। আলোচ্য অর্থবছরে জুন ২০২০ পর্যন্ত ১১৪৩৪.৪২ লক্ষ টাকা ব্যয় করা হয়েছে। আর্থিক অগ্রগতি ৯৩.৬১%; বাস্তব অগ্রগতি ৯৫.০০%। প্রকল্পের শুরু হতে জুন ২০২০ পর্যন্ত ক্রমপুঞ্জিত ব্যয় ২৪৭৪৪.৮৫ লক্ষ টাকা। ক্রমপুঞ্জিত আর্থিক অগ্রগতি ৯৭.৭০% এবং বাস্তব অগ্রগতি ৫৪.০০%। প্রকল্পের আওতায় মাদারীপুর জেলার শিবচর উপজেলার কুতুবপুর মৌজায় ৬০ একর এবং শরীয়তপুর জেলার জাজিরা উপজেলার নাওডোবা মৌজায় ৬০ একর সহ মোট ১২০ একর জমি অধিগ্রহণের কাজ সম্পন্ন হয়েছে। উক্ত ভূমি অধিগ্রহণের জন্য জমির প্রাক্কলন অনুসারে ৬৬.২৫ কোটি টাকা জেলা প্রশাসক, মাদারীপুর এবং

৬৫.৯৮ কোটি টাকা জেলা প্রশাসক, শরিয়তপুরকে পরিশোধ করা হয়েছে। অবশিষ্ট অর্থ ২০১৯-২০ অর্থ বছরের এডিপিতে বরাদ্দ হতে পরিশোধ করা হয়েছে। শিবচর উপজেলায় ৬০ একর এবং জাজিরা উপজেলায় ৬০ একর জমি অধিগ্রহণের নিমিত্ত ভূমি মন্ত্রণালয়ের চূড়ান্ত অনুমোদন পাওয়া গেছে। জমি অধিগ্রহণের নিমিত্ত জমির প্রাক্কলন মূল্য বৃদ্ধি পাওয়ায় বর্ধিত প্রাক্কলন অনুসারে আরডিপিপি পুনর্কলন করে গত ১১.১২.২০১৯ তারিখে মন্ত্রণালয়ে প্রেরণ করা হয়েছে। পরবর্তীতে মন্ত্রণালয়ে পর্যবেক্ষনের আলোকে প্রকল্পের আরডিপিপি পুনর্কলনপূর্বক গত ১৩.০১.২০২০ তারিখে পুনরায় প্রেরণ করা হয়েছে। প্রকল্পের সংশোধিত DPP অনুমোদনের অপেক্ষাধীন আছে।

#### ১৬.২.৫ বাংলাদেশ তীত শিক্ষা ও প্রশিক্ষণ ইনস্টিটিউট, নরসিংদীর আধুনিকায়ন ও অবকাঠামোগত সম্প্রসারণঃ

বাংলাদেশ তীত শিক্ষা ও প্রশিক্ষণ ইনস্টিটিউট, নরসিংদীতে ডিপ্লোমা-ইন-টেক্সটাইল ইঞ্জিনিয়ারিং কোর্স যুগোপযোগীকরণ; অবকাঠামোগত সুবিধা সম্প্রসারণ; প্রতি বছর ১০০ জন ছাত্র/ছাত্রীকে ডিপ্লোমা ডিগ্রি প্রদান করার লক্ষ্যে “বাংলাদেশ তীত শিক্ষা ও প্রশিক্ষণ ইনস্টিটিউট, নরসিংদী এর আধুনিকায়ন ও অবকাঠামোগত সম্প্রসারণ” শীর্ষক প্রকল্পের ডিপিপি মোট ৬০১৫.০০ লক্ষ টাকা বিনিয়োগ ব্যয় গত ২৩.১০.২০১৮ তারিখে জাতীয় অর্থনৈতিক পরিষদের নির্বাহী কমিটি (একনেক) কর্তৃক অনুমোদিত হয়। ২০১৯-২০ অর্থবছরের আরএডিপিতে প্রকল্পটির অনুকূলে ৩৯০.০০ লক্ষ টাকা বরাদ্দ রাখা হয়। বরাদ্দকৃত অর্থের সমুদয় ৩৯০.০০ লক্ষ টাকা অবমুক্ত করা হয়। আলোচ্য অর্থবছরে জুন ২০২০ পর্যন্ত ৩৮৭.০১ লক্ষ টাকা ব্যয় করা হয়েছে। আর্থিক অগ্রগতি ১৯.২৩%; বাস্তব অগ্রগতি ১০০%। প্রকল্পের শুরু হতে জুন ২০২০ পর্যন্ত ক্রমপুঞ্জিত ব্যয় ৪৪৪.৮৬ লক্ষ টাকা। ক্রমপুঞ্জিত আর্থিক অগ্রগতি ৭.৪০% এবং বাস্তব অগ্রগতি ৩.০০%। প্রকল্পের আওতায় পূর্ত নির্মাণ কাজের স্থাপত্য নকশা চূড়ান্ত করা হয়েছে। PWD কর্তৃক স্ট্রাকচারাল ডিজাইন চূড়ান্ত করা হয়েছে। পূর্ত নির্মাণ কাজ শুরু করার নিমিত্ত সংশ্লিষ্ট PWD কর্তৃক দরপত্র আহবান, উন্মুক্ত ও মূল্যায়নপূর্বক ঠিকি দরক, পূর্তনির্মাণ বাজরে বাজরদশে প্রদান করা হয়েছে। পূর্তনির্মাণসম্পর্কে বিদ্যমান গছ-পল দূরত্ব অপসারণপূর্বক নির্মাণ বাজর আরম্ভ করা হবে।

#### ১৬.২.৬ দেশের তীতিদের আর্থসামাজিক অবস্থার উন্নয়নে চলতি মূলধন সরবরাহ, অচালু তীত চালু করা এবং তীতের আধুনিকায়নঃ

তীত খাতের উৎপাদন এবং তীতিদের আয় বৃদ্ধির মাধ্যমে তীতিদের আর্থ-সামাজিক অবস্থার উন্নয়ন; আত্ম-কর্মসংস্থানের সুযোগ সৃষ্টির মাধ্যমে দারিদ্র্য বিমোচন ও তীতিদের জীবনযাত্রার মনোন্নয়ন দেশের নারী তীতিদের ক্ষমতায়ন নিশ্চিত করার লক্ষ্যে মোট ১৫৮০০.০০ লক্ষ টাকা বিনিয়োগ ব্যয়ের ডিপিপি গত ০৫.০৩.২০১৯ তারিখের জাতীয় অর্থনৈতিক পরিষদের নির্বাহী কমিটির (একনেক) সভায় ০১ জুলাই ২০১৮ হতে ৩০ জুন ২০২৩ মেয়াদে বাস্তবায়নের জন্য অনুমোদিত হয়। পরিকল্পনা বিভাগ কর্তৃক গত ১৪.০৫.২০১৯ তারিখে এবং বস্ত্র ও পাট মন্ত্রণালয় কর্তৃক ২১-০৫-২০১৯ তারিখে জিও জারি করা হয়। প্রকল্পটির অনুকূলে ২০১৯-২০ অর্থ বছরের আরএডিপিতে ১৮০০.০০ লক্ষ টাকা বরাদ্দ প্রদান করা হয়। বরাদ্দকৃত অর্থের মধ্য হতে উক্ত অর্থবছরের জুন ২০২০ পর্যন্ত ১২০০.০০ লক্ষ টাকা অবমুক্ত করা হয়। আলোচ্য অর্থবছরের জুন ২০২০ পর্যন্ত ১১৮৬.৪৯ লক্ষ টাকা ব্যয় করা হয়েছে। আর্থিক অগ্রগতি ৬৫.৯২%; বাস্তব অগ্রগতি ৭০.০০%। প্রকল্পের শুরু হতে ক্রমপুঞ্জিত ব্যয় ১১৮৬.৪৯ লক্ষ টাকা। ক্রমপুঞ্জিত আর্থিক অগ্রগতি ৭.৫১% এবং বাস্তব অগ্রগতি ৩.০০%। প্রকল্পের আওতায় ডিসেম্বর ২০১৯ থেকে ঋণ বিতরণ কার্যক্রম চলমান আছে। ২০১৯-২০২০ অর্থবছরে উক্ত প্রকল্পের আওতায় ৫% সর্বসি চার্জ ২৬৪৭৮ টাঁ অরে বিপরিত ১০৬৮ জন টাঁ অরে ১২৪৮.৩০ লক্ষ টাকা ঋণ বিতরণ করা হয়েছে।

১৬.২.৭ শেখ হাসিনা নকশি পল্লি, জামালপুর (১ম পর্যায়): উক্ত পরিবেশে নকশি উদ্যোক্তা, হস্তশিল্পী, কারুশিল্পী, কুটির শিল্পী এবং তীত শিল্পীদের জন্য নাগরিক সুযোগ সুবিধা সৃষ্টি নকশি শিল্পী ও তীত শিল্পীদের দারিদ্র্য বিমোচন এবং জীবনযাত্রার মান উন্নয়ন এবং নকশি শিল্পের টেকসই উন্নয়নের লক্ষ্যে ১ম পর্যায়ে ভূমি অধিগ্রহণ ও ভূমি উন্নয়নসহ আনুষঙ্গিক কার্যাদি সম্পন্ন করার লক্ষ্যে মোট ৭২২০০.০০ লক্ষ টাকা বিনিয়োগ ব্যয়ের ডিপিপি গত ১২.০৩.২০১৯ জাতীয় অর্থনৈতিক পরিষদের নির্বাহী কমিটির (একনেক) সভায় ০১ মার্চ ২০১৯ হতে ৩১ ডিসেম্বর ২০২১ মেয়াদে বাস্তবায়নের জন্য অনুমোদিত হয়েছে। পরিকল্পনা বিভাগ কর্তৃক গত ১৪.০৫.২০১৯ তারিখে জিও জারি করা হয়েছে এবং বস্ত্র ও পাট মন্ত্রণালয় কর্তৃক ১১.০৫.২০১৯ তারিখে জিও জারি করা হয়। প্রকল্পটির অনুকূলে ২০১৯-২০ অর্থবছরের আরএডিপিতে টোকেন অর্থ বাবদ ১.০০ লক্ষ টাকা বরাদ্দ প্রদান করা হয়। বস্ত্র ও পাট মন্ত্রণালয় হতে গত ১৬.০৯.২০১৯ তারিখে আলোচ্য প্রকল্পটি বাস্তবসম্মত সংশোধিত আকারে বাস্তবায়নের প্রস্তাব প্রেরণের জন্য নির্দেশনা প্রদান করা হয়। প্রকল্পের জন্য প্রয়োজনীয় জমির পরিমাণ নির্ধারণ এবং সে আলোকে ২য় পর্যায়ে স্থাপিতব্য স্থাপনাসমূহের সঠিক ও বাস্তবসম্মত feasibility Study, Economic and Financial Study সম্পন্ন করা হবে।

## ১৭। অনুমোদনের অপেক্ষাধীন নতুন প্রকল্পসমূহঃ

### ১৭.১ বাংলাদেশ তীত বোর্ড কমপ্লেক্স স্থাপন, মিরপুর, ঢাকাঃ

বাংলাদেশ তীত বোর্ডের প্রধান কার্যালয়ের জন্য অফিস ভবন নির্মাণ, বোর্ডে কর্মরত কর্মকর্তা/কর্মচারীদের আবাসন সংকট নিরসনের লক্ষ্যে আবাসিক ভবন নির্মাণ, উন্নত পরিবেশ সৃষ্টির লক্ষ্যে প্রয়োজনীয় অন্যান্য অবকাঠামো নির্মাণ, ফ্যাশন ডিজাইন ইনস্টিটিউট নির্মাণসহ তীত শিল্প তথা তীতিদের উন্নয়নের জন্য বিভিন্ন সুযোগ সুবিধা প্রদানের লক্ষ্যে ডিপিপি মোট ১২৩৯০.০০ লক্ষ টাকা বিনিয়োগ ব্যয়ে গত ০৭.০৫.২০১৭ তারিখে বস্ত্র ও পাট মন্ত্রণালয়ে প্রেরণ করা হয়েছে। প্রকল্পটির উপর গত ১১.০৬.২০১৭ তারিখে মন্ত্রণালয়ে প্রকল্প যাচাই-বাছাই কমিটির সভা অনুষ্ঠিত হয়েছে। উক্ত সভার সিদ্ধান্তের প্রতিফলন ঘটিয়ে মোট ১১৮৩০.০০ লক্ষ টাকা বিনিয়োগ ব্যয়ে ডিপিপি পুনর্গঠন করে জনবল নির্ধারণের প্রস্তাবসহ ১৪.০৯.২০১৭ তারিখে মন্ত্রণালয়ে প্রেরণ করা হয়েছে। জনবল নির্ধারণের প্রস্তাব বস্ত্র ও পাট মন্ত্রণালয় হতে গত ১৮.১০.২০১৭ তারিখে অর্থ মন্ত্রণালয়ে প্রেরণ করা হয়েছে। প্রকল্পটির বাস্তবায়নকালীন জনবল নির্ধারণ কমিটির সভা গত ১৬.১১.২০১৭ তারিখে অর্থ মন্ত্রণালয়ে অনুষ্ঠিত হয়েছে। উক্ত সভার সিদ্ধান্তের প্রতিফলন ঘটিয়ে মোট ১১৫৫০.০০.০০ লক্ষ টাকা বিনিয়োগ ব্যয়ে ডিপিপি পুনর্গঠন করে গত ১১.০২.২০১৮ বস্ত্র ও পাট মন্ত্রণালয়ে প্রেরণ করা হয়। বস্ত্র ও পাট মন্ত্রণালয় হতে উক্ত ডিপিপি গত ২৮.০২.২০১৮ তারিখে পরিকল্পনা কমিশনে প্রেরণ করা হয়। প্রকল্পটির উপর গত ০১.০৪.২০১৮ তারিখে পরিকল্পনা কমিশনে পিইসি সভা অনুষ্ঠিত হয়েছে। পিইসি সভার সিদ্ধান্তের আলোকে গঠিত ব্যয় যৌক্তিককরণ কমিটির কার্যবিবরণী ২৩-০৪-২০১৮ তারিখে পাওয়া গেছে। এছাড়া পিইসি সভার সিদ্ধান্ত অনুসারে প্রকল্পের আওতায় ফ্যাশন ডিজাইন ইনস্টিটিউট স্থাপনের যৌক্তিকতা নিরূপনের জন্য একটি কমিটি গঠন করা হয়েছে। কমিটির প্রতিবেদনের আলোকে ডিপিপি পুনর্গঠনপূর্বক গত ০১.১০.২০১৮ তারিখে বস্ত্র ও পাট মন্ত্রণালয়ে প্রেরণ করা হয় এবং ০৯.১০.২০১৮ তারিখে পরিকল্পনা কমিশনে প্রেরণ করা হয়। পরবর্তীতে পরিকল্পনা কমিশনের কিছু পর্যবেক্ষণ এবং পিডব্লিউডি এর রোট সিডিউল ২০১৮ এর প্রাক্কলন অনুসারে প্রকল্পের ডিপিপি প্রণয়নপূর্বক ২৯.০১.২০১৯ তারিখে বস্ত্র ও পাট মন্ত্রণালয়ে প্রেরণ করা হয়। এবং বস্ত্র ও পাট মন্ত্রণালয় হতে পরিকল্পনা কমিশনে প্রেরণ করা হয়। প্রকল্পটির উপর ০৬.০৩.২০১৯ তারিখে পরিকল্পনা কমিশন ২য় পিইসি সভা অনুষ্ঠিত হয়েছে। ২য় পিইসি সভার সিদ্ধান্ত অনুসারে মোট ১১৬১৭.০০ লক্ষ টাকা বিনিয়োগ ব্যয়ে প্রকল্পের ডিপিপি পুনর্গঠনপূর্বক গত ২৮.০৩.২০১৯ তারিখে বস্ত্র ও পাট মন্ত্রণালয়ের প্রেরণ করা হয়েছে। মন্ত্রণালয় কর্তৃক গত ১৫.০৪.২০১৯ তারিখে পরিকল্পনা কমিশনে ডিপিপি প্রেরণ করা হয়। প্রকল্পটি চূড়ান্ত অনুমোদনের জন্য একনেক ও সমন্বয় অনুবিভাগে প্রেরণ করা হয়। পরবর্তীতে এ প্রকল্পের বিষয়ে বস্ত্র ও পাট মন্ত্রণালয়ে সচিব মহোদয়ের সভাপতিত্বে গত ০৩.১০.২০১৯ তারিখে অনুষ্ঠিত সভায় নিম্নরূপ সিদ্ধান্ত গৃহীত হয়ঃ “বাংলাদেশে তীত বোর্ড কমপ্লেক্স স্থাপন, মিরপুর, ঢাকা শিল্প প্রকল্প অনুমোদনের জন্য পুনরায় পরিকল্পনা কমিশনে প্রেরণ করা হবে।”

উল্লিখিত সিদ্ধান্ত অনুসারে প্রকল্পের মোট ব্যয় ১১৬১৭.০০ লক্ষ টাকা অপরিবর্তিত রেখে জুনায়রী ২০২০ হতে ডিসেম্বর ২০২২ মেয়াদে বাস্তবায়নের নির্মিত প্রকল্পের ডিপিপি পুনর্গঠন করে গত ২৭.১০.২০১৯ তারিখে বস্ত্র ও পাট মন্ত্রণালয়ে প্রেরণ করা হয়েছে। আলোচ্য প্রকল্পের বিষয়ে জুনায়রী ২০২০ মাসে মনোনীত মন্ত্রী বস্ত্র ও পাট মন্ত্রণালয় মহোদয়ের সাথে আলোচনার পর প্রকল্পের প্রকল্পের লে-আউট প্ল্যান এবং প্ল্যান প্ল্যান অঙ্কে বিষয়ে আলোচনা করে মন্ত্রী মহোদয় ০১টি ০৬ তল বর্ষিষ্ট (প্রকল্প ফ্লোর ৫৬০০০ বর্গফুট) উদ্ভুক্ত ভবন সংযোজন ও মলে আয়োজনের স্থানের ব্যবস্থা রাখার পরামর্শ প্রদান করেন। তৎপরকর্তৃক প্রকল্পের প্ল্যান এবং মাস্টার প্ল্যান মন্ত্রী মহোদয়কে দেখানো হলে তিনি অভ্যন্তরীণ রাস্তা ১৮ ফুটের স্থানে ২৫ ফুট এবং উদ্ভুক্ত ভবনের ছাদে হলে পিষডের ব্যবস্থা রাখার নির্দেশনা প্রদান করেন। উল্লিখিত অবস্থার প্রকল্পপটে মাস্টার প্ল্যান সংশোধন এবং প্রকল্পের বাজ চলমান আছে। মন্ত্রী মহোদয়ের নির্দেশনা মতে বকে ডিপিপি পুনর্গঠন করে বস্ত্র ও পাট মন্ত্রণালয়ে প্রেরণ করা হবে।

### ১৭.২ জামদানি শিল্পের উন্নয়নে প্রদর্শনী কাম বিক্রয় কেন্দ্র, ডিজাইন সেন্টার, প্রশিক্ষণ কেন্দ্র এবং বস্ত্র প্রক্রিয়া করণ কেন্দ্র স্থাপনঃ

বস্ত্র ও পাট মন্ত্রণালয় কর্তৃক গত ০৭.০৪.২০১৯ তারিখে ২৪.০০.০০০০.২০৭.৯৯.০০১.১৫.১৫৭ নং স্মারকমূলে ০৮ (আট) সদস্য বিশিষ্ট একটি আন্তঃসংস্থা কমিটি গঠন করা হয়। আন্তঃসংস্থা কমিটি কর্তৃক গত ২০.০৪.২০১৯ তারিখে জামদানি শাড়ির অন্যতম উৎপাদন এলাকা জামদানি পল্লি বিসিক, নোয়াপাড়া রূপগঞ্জ এবং পার্শ্ববর্তী জামদানি উৎপাদন এলাকা সরেজমিনে পরিদর্শন করেন। কমিটি কর্তৃক গত ১৬.০৫.২০১৯ তারিখে প্রতিবেদন দাখিল করা হয়েছে। প্রকল্পের আওতায় তারাবো মৌজার তারাবো, রূপগঞ্জ, নারায়ণগঞ্জ এর মোড়ের সন্নিকটে ৫.০০ একর জমি অধিগ্রহণের জন্য ভূমির স্থানিক মানচিত্র, দাগ নং ও জমির মূল্যসহ প্রত্যয়নপত্র এবং পূর্ত নির্মাণ কাজের প্রাক্কলন অনুসারে ডিপিপি প্রণয়ন করা হয়েছে। উল্লেখ্য, মাননীয় বস্ত্র ও পাট মন্ত্রী মহোদয়ের নির্দেশনা মোতাবেক “জামদানি শিল্পের উন্নয়নে প্রদর্শনী কাম বিক্রয় কেন্দ্র ডিজাইন সেন্টার, প্রশিক্ষণ কেন্দ্র এবং বস্ত্র প্রক্রিয়া করণ কেন্দ্র স্থাপন” শিল্প প্রকল্পের পরিবর্তে “জামদানি

শিল্পের উন্নয়নে প্রকল্পটি বা ম বিকল্প কেন্দ্র ও জ দুঘর, বস্ত্রপ্রকল্পের করণ কেন্দ্র এবং ১টি ফ্যাশন ডিজাইন ইনস্টিটিউট স্থাপন” শীর্ষক প্রকল্পগুরুত্বপূর্ণ পরামর্শপ্রদান করা হয়। সে আলোকে ডিপিপি প্রণয়নপূর্বক গত ২১.১০.২০১৯ তারিখে বস্ত্র ও পাট মন্ত্রণালয়ে প্রেরণ করা হয়। প্রকল্পের ডিপিপি উপর প্রকল্পযাচাই কমিটির সভা মন্ত্রণালয়ে গত ০৩.১২.২০১৯ তারিখে অনুষ্ঠিত হয়। উক্ত সভার সিদ্ধান্তানুসারে প্রকল্পের আওতায় যন্ত্রাংশ ও সরঞ্জামাদি এবং আসবাবপত্রের পরিমাণ, দর ও স্পেসিফিকেশন ইত্যাদি যাচাইকৃত বৈধ নথির মাধ্যমে জন্য মন্ত্রণালয়ে যুগ্মসচিব (পরিকল্পনা) কে আহবায়ক করে গত ৩০.১২.২০১৯ তারিখে ০৬ (ছয়) সদস্য বর্ষিষ্টি ১টি কমিটি গঠন করা হয়। গত ০৫.০১.২০২০ তারিখে উক্ত কমিটির ১ম সভা ১৮.০৩.২০২০ তারিখে ২য় সভা এবং ৩০.০৬.২০২০ তারিখে ৩য় সভা অনুষ্ঠিত হয়েছে।

### ১৭.৩ ঐতিহ্যবাহী টাংজাইল শাড়ির উৎপাদন ও বাজারজাতকরণ ব্যবস্থার উন্নয়নঃ

১৭.৩.১ উন্নত পরিবেশে তাঁতিদের এবং তাঁতি পরিবারের আবাসনসহ অন্যান্য সুযোগ-সুবিধা প্রদান ও তাঁতিদের জীবনযাত্রার মান উন্নয়ন, প্রান্তিক তাঁতিদের পুনর্বাসন, তাঁতিদের উৎপাদিত পণ্যের নকশা উন্নয়ন, উৎপাদিত পণ্যের বাজারজাতকরণে সহায়তা প্রদান এবং দেশীয় ও আন্তর্জাতিক বাজারে তাঁত বস্ত্র সরবরাহের লক্ষ্যে “তাঁত পল্লি স্থাপন” পাথরাইল, টাংজাইল শিরোনামের প্রকল্পটির উপর গত ২৫.০৭.২০১৮ তারিখে বস্ত্র ও পাট মন্ত্রণালয়ের প্রকল্প যাচাই কমিটির সভা অনুষ্ঠিত হয়। প্রকল্প যাচাই কমিটির সভার সিদ্ধান্তের আলোকে মোট ৮৮৫০০.০০ লক্ষ টাকা বিনিয়োগ ব্যয়ে ডিপিপি পুনর্গঠন করে ১২.১১.২০১৮ তারিখে বস্ত্র ও পাট মন্ত্রণালয়ে প্রেরণ করা হয়। বস্ত্র ও পাট মন্ত্রণালয় হতে ০৯.১২.২০১৮ তারিখে প্রকল্পের ডিপিপি পরিকল্পনা কমিশনে প্রেরণ করা হয়। গত ০৩.০১.২০১৯ তারিখে পরিকল্পনা কমিশনে অভ্যন্তরীণ পর্যালোচনা সভা অনুষ্ঠিত হয়। পরিকল্পনা কমিশনের অভ্যন্তরীণ পর্যালোচনার সভার সিদ্ধান্তের আলোকে ডিপিপির শিরোনাম পরিবর্তন করে “ঐতিহ্যবাহী টাংজাইল শাড়ির উৎপাদন ও বাজারজাতকরণ ব্যবস্থার উন্নয়ন” শিরোনামে প্রকল্প গ্রহণের লক্ষ্যে Feasibility Study সম্পন্ন করার জন্য কমিটি গঠন করা হয়। গঠিত কমিটির সদস্যগণ টাংজাইল সদর, পাথরাইল, দেলদুয়ার ও মির্জাপুর এলাকা সরেজমিনে পরিদর্শন করে প্রতিবেদন দাখিল করেছেন। কমিটির প্রতিবেদনের আলোকে ডিপিপি প্রণয়নের নিমিত্ত প্রকল্পের আওতায় জমি অধিগ্রহণের জন্য ভূমির স্থানিক মানচিত্র এবং জমির মূল্যসহ প্রত্যয়নপত্র প্রেরণের জন্য জেলা প্রশাসক, টাংজাইলকে পত্র প্রেরণ করা হয় এবং পূর্ত নির্মাণ কাজের প্রাক্কলন প্রেরণের জন্য প্রধান প্রকৌশলী, গণপূর্ত অধিদপ্তরকে পত্র প্রেরণ করা হয়। বস্ত্র ও পাট মন্ত্রণালয়ের গত ১৩.১০.২০১৯ তারিখের পত্র মোতাবেক “ঐতিহ্যবাহী টাংজাইল শাড়ির উৎপাদন ও বাজারজাতকরণ ব্যবস্থার উন্নয়ন” প্রকল্পের পরিবর্তে “তাঁতপল্লি স্থাপন, পাথরাইল, টাংজাইল” প্রকল্প গ্রহণের জন্য নির্দেশনা প্রদান করা হয়। তাছাড়া, তাঁতপল্লির জন্য জমি অধিগ্রহণপূর্বক মাটি ভরাট করে প্লট আকারে প্রকৃত তাঁতিদের মধ্যে প্লট বরাদ্দের সংস্থান রেখে DPP প্রণয়ন করার নির্দেশনা প্রদান করা হয়। উল্লেখ্য, প্রকল্পটি ২০২০-২১ অর্থবছরের এডিপি’তে বরাদ্দহীনভাবে অননুমোদিত নতুন প্রকল্প তালিকায় অন্তর্ভুক্ত আছে।

### ১৭.৪ গাইবান্ধা জেলার গোবিন্দগঞ্জ উপজেলায় হোসিয়ারী শিল্পের উন্নয়নের জন্মশিক্ষণ কেন্দ্র এবং প্রদর্শনী কাম বিক্রয় কেন্দ্র স্থাপনঃ

প্রকল্পটি প্রকল্পের Feasibility Study সম্পন্ন করার জন্য বস্ত্র ও পাট মন্ত্রণালয়ে ২৪.০০.০০০০.২০৭.১৮.০০১.১৫.৪৪ নং স্মারক ০৭ (স ত) সদস্য বর্ষিষ্টি একটি আন্তঃমন্ত্রণালয় কমিটি গঠন করা হয়। কমিটির সদস্যগণ কর্তৃক প্রকল্পটি প্রকল্প এল বা সরেজমিনে পরিদর্শন করে ২১.০৩.২০১৯ তারিখে Feasibility Study প্রতিবেদন জমা প্রদান করেছেন। Feasibility Study কমিটির প্রতিবেদন অনুযায়ী প্রকল্পের প্রকল্পের বাজ চলেমান আছে। উল্লেখ্য প্রকল্পটি ২০২০-২১ অর্থবছরের এডিপি’তে বরাদ্দহীনভাবে অননুমোদিত নতুন প্রকল্প তালিকায় অন্তর্ভুক্ত আছে।

### ১৭.৫ পার্বত্য চট্টগ্রাম এলাকার উপজাতীয় তাঁতিদের আর্থ-সামাজিক অবস্থার উন্নয়নের জন্য প্রশিক্ষণ কেন্দ্র, প্রদর্শনী কাম বিক্রয় কেন্দ্র স্থাপন এবং ক্ষুদ্রঋণ বিতরণ কর্মসূচিঃ

১৭.৫.১ প্রকল্পের সম্ভাব্যতা যাচাই করা হয়েছে। ১৫০০০.০০ লক্ষ টাকা বিনিয়োগ ব্যয়ে প্রকল্পটি জাপানি কারিগরি সহায়তায় বাস্তবায়নের জন্য এ সংক্রান্ত প্রকল্প প্রস্তাব নির্ধারিত ছকে সন্নিবেশপূর্বক গত ৩১.০৭.২০১৯ তারিখে বস্ত্র ও পাট মন্ত্রণালয়ে প্রেরণ করা হয়েছে। উল্লেখ্য প্রকল্পটি ২০২০-২১ অর্থবছরের এডিপি’তে বরাদ্দহীনভাবে অননুমোদিত নতুন প্রকল্প তালিকায় অন্তর্ভুক্ত আছে।

### ১৭.৬ তাঁতজাত পণ্যের বহুমুখীকরণঃ

**১৭.৬.১** ক্রেতার চাহিদার পরিবর্তনের সাথে সামঞ্জস্য রেখে বৈচিত্রময় তীতজাত পণ্য উৎপাদন করা, আধুনিক ডিজাইন ও ফ্যাশন ট্রেন্ড চালু করে বন্ধ হয়ে যাওয়া তীতগুলো চালু করা, উন্নত ডিজাইন ও প্রযুক্তিগত উন্নয়নের মাধ্যমে দেশীয় ও আন্তর্জাতিক বাজারের চাহিদা পূরণ করা, তীতজাত পণ্য বহুমুখীকরণে লাগসই প্রযুক্তির প্রবর্তন করা এবং গ্রামীণ বেকার যুবক ও যুব মহিলাদের আত্মকর্মসংস্থানের সুযোগ সৃষ্টি করার লক্ষ্যে ১,৭৪০.০০ লক্ষ টাকা বিনিয়োগ ব্যয়ে পুনর্গঠিত ডিপিপি গত ০৮.০৯.২০১৬ তারিখে বস্ত্র ও পাট মন্ত্রণালয়ে প্রেরণ করা হয়। প্রকল্পের উপর গত ০৫.১০.২০১৬ তারিখে বস্ত্র ও পাট মন্ত্রণালয়ে প্রকল্প যাচাই-বাছাই কমিটির এক সভা অনুষ্ঠিত হয়। উক্ত সভার সিদ্ধান্ত অনুসারে বৈদেশিক সাহায্য প্রাপ্তির লক্ষ্যে মোট ১০৭০০.০০ লক্ষ টাকা বিনিয়োগ ব্যয়ে পিডিপিপি প্রণয়নপূর্বক গত ১৯-১০-২০১৬ তারিখে মন্ত্রণালয়ে নীতিগত অনুমোদনের জন্য প্রেরণ করা হয়। পরিকল্পনা কমিশন থেকে আলোচ্য প্রকল্পটি নিজস্ব অর্থায়নে গ্রহণের পরামর্শ প্রদান করা হয়। প্রকল্পটি বৈদেশিক সাহায্য তথা USAID এবং JICA এর অর্থায়নে বাস্তবায়নের বিষয়টি পুনর্বিবেচনার জন্য ১৭.০৯.২০১৭ তারিখে মাননীয় মন্ত্রীর স্বাক্ষরে পরিকল্পনা মন্ত্রী মহোদয়কে ডিও পত্র প্রেরণ করা হয়। প্রকল্পের পিডিপিপি পরিকল্পনা কমিশনের মাধ্যমে গত ২১.০১.২০১৮ তারিখে অর্থনৈতিক সম্পর্ক বিভাগে (ইআরডি) প্রেরণ করা হয়। প্রকল্পের পিডিপিপি এর উপর গত ২২.০৭.২০১৮ তারিখে অর্থনৈতিক সম্পর্ক বিভাগে (ইআরডি) সভা অনুষ্ঠিত হয়। উক্ত সভায় প্রকল্পটির অনুকূলে DANIDA কে অর্থায়নের অনুরোধের নিমিত্ত পিডিপিপি টি ইআরডি এর সমন্বয় ও নরডিক অনুবিভাগে প্রেরণের সিদ্ধান্ত গৃহীত হয়। প্রকল্পটির অনুকূলে কোনো ধরনের বৈদেশিক সাহায্য প্রাপ্তির প্রতিশ্রুতি পাওয়া যায়নি বিধায় সম্পূর্ণ জিওবি অর্থায়নে বাস্তবায়নের নিমিত্ত মোট ৪৭১০.০০ লক্ষ টাকা বিনিয়োগ ব্যয়ে প্রকল্পের ডিপিপি প্রণয়নপূর্বক গত ০৩.১২.২০১৮ তারিখে বস্ত্র ও পাট মন্ত্রণালয়ের প্রেরণ করা হয় । প্রকল্পটির উপর গত ১৬.০১.২০১৯ তারিখে বস্ত্র ও পাট মন্ত্রণালয়ে অভ্যন্তরীণ প্রকল্প যাচাই কমিটির সভা অনুষ্ঠিত হয়েছে। বস্ত্র ও পাট মন্ত্রণালয়ে অভ্যন্তরীণ যাচাই কমিটির সভার সিদ্ধান্তের আলোকে জনবল নির্ধারণের হুক পূরণ করে গত ১২.০২.২০১৯ তারিখে মন্ত্রণালয়ে প্রেরণ করা হয়েছে । বস্ত্র ও পাট মন্ত্রণালয় হতে গত ১৮.০৩.২০১৯ তারিখে জনবল নির্ধারণের প্রস্তাব অর্থ মন্ত্রণালয়ের অর্থ বিভাগে প্রেরণ করা হয়েছে। সে পরিপ্রেক্ষিতে অর্থ বিভাগে প্রকল্পের জনবল নির্ধারণ সংক্রান্ত কমিটির সভা গত ১৯.০৬.২০১৯ তারিখে অনুষ্ঠিত হয়েছে। তাছাড়া প্রকল্পের ব্যয় যৌক্তিককরণ বিষয়ের উপর গত ২৩.০৬.২০১৯ তারিখ এবং প্রকল্পের উপর গত ০৩.১০.২০১৯ তারিখে বস্ত্র ও পাট মন্ত্রণালয়ে এক পর্যালোচনা সভা অনুষ্ঠিত হয়েছে। উক্ত সভায় অর্থ বিভাগের জনবল নির্ধারণ কমিটির সিদ্ধান্ত অনুযায়ী DPP পুনর্গঠনের সিদ্ধান্ত গৃহীত হয়েছে। গৃহীত সিদ্ধান্তের আলোকে মোট ১৪৯৫.০০ লক্ষ টাকা বিনিয়োগ ব্যয়ে জুন ২০২০ হতে ডিসেম্বর ২০২২ মেয়াদে বাস্তবায়নের নিমিত্ত প্রকল্পের ডিপিপি পুনর্গঠনপূর্বক গত ০৪.১০.২০১৯ তারিখে বস্ত্র ও পাট মন্ত্রণালয়ে প্রেরণ করা হয়েছে। গত ১০.১২.২০১৯ তারিখে মন্ত্রণালয়ের কিছু পর্যবেক্ষণের আলোকে DPP পুনর্গঠন পূর্বক বস্ত্র ও পাট মন্ত্রণালয়ে প্রেরণের অনুরোধ জানানো হয়।

**১৭.৭ ঊ তশ্লিঙ্গর বজ্ঞ রজ্ঞ তকরণ ব্য়স্খার উন্ময়নে বজ্ঞি গি য় শহরসমূহে প্ক্ষরক্ষী ক় ম বক্সি ক় ন্নরস্খাপন ( জুল ই ২০২০ হত্জ জুন ২০২৩) :** ঊ তজ্ঞ ত পণ্যবজ্ঞ রজ্ঞ তকরণ ব্য়স্খা উন্ময়নের জন্য়প্ক্ষত্য়কে বজ্ঞি গি য় শহরে প্ক্ষরক্ষী ক় ম বক্সি ক় ন্নর স্খাপন করা হবো। সে পরপ্ক্ষব্জিত্ “ঊ তজ্ঞ ত পণ্য বজ্ঞ রজ্ঞ তকরণ ব্য়স্খার উন্ময়নের বজ্ঞি গি য় শহরসমূহে প্ক্ষরক্ষী ক় ম বক্সি ক় ন্নর স্খাপন” শীর্ষক প্ক্ষল্ক্ষি গ্হণরে নমিত্তির্ডপিপি প্ক্ষয়নের ষ্জি বলির্টি স্টার্ড সন্প্ক্ষকরা হবো।

প্ক্ষল্ক্ষি ২০২০-২১ অর্ষহররে এর্ডপির্জ বরদর্ক্ষিইন অননুমোদিতি প্ক্ষল্ক্ষিসিবে অন্ত্রুক্ততআছে। প্ক্ষল্ক্ষি মন্জা লয়রে অগ্ক্ষব্জি র ত লক্সি য় তনং ক্য়টি গরতি রয়ছে।

**১৮। তীত শুমারি ২০১৮:**

**১৮.১** দেশের বিদ্যমান তীতিদের আর্থ-সামাজিক অবস্থার উন্নয়নের লক্ষ্যে সরকারি কিংবা বেসরকারি পর্যায়ে যেকোনো পদক্ষেপ গ্রহণ, প্রকল্প গ্রহণ, এ সংক্রান্ত যে-কোনো প্রাক্কলন তৈরি, গবেষণা, তীতিদের উন্নয়ন ইত্যাদি কার্যক্রম গ্রহণের ক্ষেত্রে তীত শুমারি অত্যন্ত প্রয়োজন। দেশে বিদ্যমান তীত সংখ্যা (চালু ও চালু নেই এমন তীত), তীত শিল্পে নিয়োজিত লোক সংখ্যা, প্রকারভিত্তিক মোট উৎপাদন, কাউন্টভিত্তিক সুতার চাহিদা, তীতিদের বিদ্যমান সমস্যা, উৎপাদন উপকরণ তথা সুতা, রং, রসায়ন, খুচরা যন্ত্রাংশ, কার্যকরী মূলধন, বিপণন ব্যবস্থা, তীত শিল্পের ভবিষ্যৎ সম্ভাবনা, সর্বোপরি জাতীয় অর্থনীতিতে এ শিল্পের অবদান ইত্যাদি সম্পর্কে সঠিক তথ্যাদি পাওয়া যাবে। এসব তথ্য তীত শিল্পের উন্নয়নে সঠিক নীতি নির্ধারণ ও প্রকল্প/কর্মসূচি প্রণয়নে সহায়ক হবে। যার ফলে দেশব্যাপী তীত শুমারি পরিচালনা করা অপরিহার্য। তীত শুমারির মাধ্যমেই তীত শিল্পের যাবতীয় তথ্যাদি সংগ্রহ করা সম্ভব হয়।

**১৮.২** বাংলাদেশ তীত বোর্ড কর্তৃক বাংলাদেশ পরিসংখ্যান ব্যুরো’র মাধ্যমে ২০১৮ সালে সর্বশেষ তীত শুমারি অনুষ্ঠিত হয়। তীত শুমারি ২০১৮ প্রকল্পটি পরিসংখ্যান ও তথ্য ব্যবস্থাপনা বিভাগের আওতাধীন বাংলাদেশ পরিসংখ্যান ব্যুরো

কর্তৃক বাস্তবায়নের জন্য যথাযথ কর্তৃপক্ষ কর্তৃক অনুমোদিত হয়। বাংলাদেশ পরিসংখ্যান ব্যুরো (বিবিএস) কর্তৃক বাস্তবায়নাধীন “তীত শুমারি ২০১৮” এর মাঠ পর্যায়ে ১-৫ এপ্রিল ২০১৮ তারিখ মেয়াদে দেশব্যাপী (সকল জেলায়) জোনাল অপারেশন পরিচালিত হয়। বিভাগ ও জেলা পর্যায়ের সমন্বয়কারীগণের সমন্বয়ে মাস্টার ট্রেনারগণের প্রশিক্ষণ প্রদানপূর্বক গত ১০-১৪ মে, ২০১৮ পর্যন্ত সময়ে সমগ্র দেশে মূল শুমারি (Main Census) অনুষ্ঠিত হয়েছে। তীত শুমারি ২০১৮ এর ফলাফল প্রকাশ করা হয়েছে। এবং উক্ত ফলাফলের ভিত্তিতে তীত সংক্রান্ত তথ্যাদি সন্নিবেশ করা হয়েছে।

## ১৯। মাননীয় প্রধানমন্ত্রীর নির্দেশনাঃ

### ১৯.১ বাংলাদেশ তীত বোর্ডের অফিস ভবনসহ অন্যান্য স্থাপনা নির্মাণঃ

১৯.১.১ বিগত ১২.১০.২০১৪ তারিখে মাননীয় প্রধানমন্ত্রী বস্ত্র ও পাট মন্ত্রণালয় পরিদর্শনকালে নিম্নোক্ত নির্দেশনা প্রদান করেনঃ

“মিরপুরের জমি তীত বোর্ডের অফিস ভবনসহ অন্যান্য স্থাপনা নির্মাণের কাজে ব্যবহার করা যেতে পারে”

মাননীয় প্রধানমন্ত্রীর কর্তৃক প্রদত্ত নির্দেশনা অনুসারে মোট ১১৬১৭.০০ লক্ষ টাকা বিনিয়োগ ব্যয়ে প্রকল্পের ডিপিপি গত ২৮.০৩.২০১৯ তারিখে বস্ত্র ও পাট মন্ত্রণালয় প্রেরণ করা হয়েছে। মন্ত্রণালয় কর্তৃক গত ১৫.০৪.২০১৯ তারিখে পরিকল্পনা কমিশনে প্রেরণ করা হয়েছে। প্রকল্পটি চূড়ান্ত অনুমোদনের জন্য একনেক ও সমন্বয় অনুবিভাগে প্রেরণ করা হলে ২০.০৮.২০১৯ তারিখে অনুষ্ঠিত একনেক সভায় প্রকল্পের ডিপিপি উপস্থাপনের সিদ্ধান্ত গ্রহণ করা হয়। কিন্তু মাননীয় মন্ত্রী, বস্ত্র ও পাট মন্ত্রণালয় এর বিশেষ অনুরোধের পরিপ্রেক্ষিতে প্রকল্পটি উপস্থাপন না করার সিদ্ধান্ত গ্রহণ করা হয়। পরবর্তীতে এ বিষয়ে বস্ত্র ও পাট মন্ত্রণালয়ে সচিব মহোদয়ের সভাপতিত্বে গত ০৩.১০.২০১৯ তারিখে মন্ত্রণালয়ে এক সভা অনুষ্ঠিত হয়। উক্ত সভার ৫.১ নং সিদ্ধান্তটি নিম্নরূপঃ

“বাংলাদেশ তীত বোর্ড কমপ্লেক্স স্থাপন, মিরপুর, ঢাকা শীর্ষক প্রকল্পটি অনুমোদনের জন্য পুনরায় পরিকল্পনা কমিশনে প্রেরণ করত হবো।”

উল্লিখিত সিদ্ধান্ত অনুসারে প্রকল্পের মোট ব্যয় ১১৬১৭.০০ লক্ষ টাকা অপরিবর্তিত রেখে জুন ২০২০ হতে ডিসেম্বর ২০২২ মেয়াদে বাস্তবায়নের নীতিমতে প্রকল্পের ডিপিপি পুনর্গঠন করে গত ২৭.১০.২০১৯ তারিখে বস্ত্র ও পাট মন্ত্রণালয়ে প্রেরণ করা হয়েছে। আলোচ্য প্রকল্পের বিষয়ে জুন ২০২০ মাসে মাননীয় মন্ত্রী বস্ত্র ও পাট মন্ত্রণালয় মহোদয়ের সাথে আলোচনার পর প্রকল্পের লে-আউট প্ল্যান এবং প্ল্যান প্ল্যান অঙ্কে বিষয়ে আলোচনা করে মন্ত্রী মহোদয় ০১টি ০৬ তল বিশিষ্ট (প্রতি ফলের ৫৬০০০ বর্গফুট), উদ্ভিদ ভবন সংযোজন ও মলের স্থানের ব্যবস্থা রাখার পর মন্ত্রণালয় কর্তৃক তৎপরকর্তৃক প্ল্যান এবং মাস্টার প্ল্যান মন্ত্রী মহোদয়কে দেখানো হলে তিনি অভ্যন্তরীণ রাস্তা ১৮ ফুটের স্থানে ২৫ ফুট করা এবং উদ্ভিদ ভবনের ছাদে হযলপিয়ডের ব্যবস্থা রাখার নির্দেশনা প্ল্যান করেন। উল্লিখিত অবস্থার প্রকল্পটি মাস্টার প্ল্যান সংশোধন এবং প্ল্যানের কাজ চলমান আছে। যা সংযোজন করে ডিপিপি পুনর্গঠন করে বস্ত্র ও পাট মন্ত্রণালয়ে প্রেরণ করা হবে। উল্লিখিত প্রকল্পটি ২০২০-২১ অর্থবছরের এডিপি’তে বরাদ্দহীনভাবে অননুমোদিত নতুন প্রকল্প তালিকায় অন্তর্ভুক্ত আছে।

১৯.২ শেখ হাসিনা তীত পল্লি স্থাপন (১ম পর্যায়): ১৯.২.১ গণপ্রজাতন্ত্রী বাংলাদেশ সরকারের মাননীয় প্রধানমন্ত্রী গত ১২.১০.২০১৪ তারিখে বস্ত্র ও পাট মন্ত্রণালয় পরিদর্শনকালে ঢাকার বাইরে তীত পল্লি স্থাপনের নির্দেশনা প্রদান করেন। “মিরপুর ঘনবসতিপূর্ণ জায়গা। তাই বেনারসি পল্লি ও কর্মরত শ্রমিকদের উপযুক্ত বাসস্থানের ব্যবস্থা করতে হবে। ঢাকার বাইরে খোলামেলা জায়গায় বেনারসি/তীত পল্লি স্থাপনের ব্যবস্থা নিতে হবে।”

১৯.২.২ মাননীয় প্রধানমন্ত্রীর উল্লিখিত নির্দেশনার পরিপ্রেক্ষিতে “শেখ হাসিনা তীত পল্লি স্থাপন” শীর্ষক প্রকল্পের ডিপিপি মোট ২৫,৩৩০.০০ লক্ষ টাকা বিনিয়োগ ব্যয়ে গত ১৮.০৯.২০১৮ তারিখে জাতীয় অর্থনৈতিক পরিষদের নির্বাহী কমিটি কর্তৃক অনুমোদিত হয়েছে। ২০১৯-২০ অর্থবছরে আরএডিপিতে প্রকল্পটির অনুকূলে ১২২১৫.০০ লক্ষ টাকা বরাদ্দ রাখা হয়। বরাদ্দকৃত অর্থের মধ্য হতে উক্ত অর্থবছরে ১১৪৪১.০০ লক্ষ টাকা অবমুক্ত করা হয়। আলোচ্য অর্থবছরে জুন ২০২০ পর্যন্ত ১১৪৩৪.৪২ লক্ষ টাকা ব্যয় করা হয়েছে। আর্থিক অগ্রগতি ৯৩.৬১%; বাস্তব অগ্রগতি ৯৫.০০%। প্রকল্পের শুরু হতে জুন ২০২০ পর্যন্ত ক্রমপুঞ্জিত ব্যয় ২৪৭৪৪.৮৫ লক্ষ টাকা। ক্রমপুঞ্জিত আর্থিক অগ্রগতি ৯৭.৭০% এবং বাস্তব অগ্রগতি ৫৪.০০%। প্রকল্পের আওতায় মাদারীপুর জেলার শিবচর উপজেলার কুতুবপুর মৌজায় ৬০ একর এবং শরীয়তপুর জেলার জাজিরা উপজেলার নাওডোবা মৌজায় ৬০ একর সহ মোট ১২০ একর জমি অধিগ্রহণের কাজ সম্পন্ন হয়েছে। উক্ত ভূমি অধিগ্রহণের জন্য জমির প্রাক্কলন অনুসারে ৬৬.২৫ কোটি টাকা জেলা প্রশাসক, মাদারীপুর এবং ৬৫.৯৮ কোটি টাকা জেলা প্রশাসক, শরীয়তপুরকে পরিশোধ করা হয়েছে। অবশিষ্ট অর্থ ২০১৯-২০ অর্থ বছরের

এডিপিতে বরাদ্দ হতে পরিশোধ করা হয়েছে। শিবচর উপজেলায় ৬০ একর এবং জাজিরা উপজেলায় ৬০ একর জমি অধিগ্রহণের নিমিত্ত ভূমি মন্ত্রণালয়ের চূড়ান্ত অনুমোদন পাওয়া গেছে। জমি অধিগ্রহণের নিমিত্ত জমির প্রাক্কলন মূল্য বৃদ্ধি পাওয়ায় বর্ধিত প্রাক্কলন অনুসারে আরডিপিপি পুনর্কলন করে গত ১১.১২.২০১৯ তারিখে মন্ত্রণালয়ে প্রেরণ করা হয়েছে। পরবর্তীতে মন্ত্রণালয়ে পর্যবেক্ষনের আলোকে প্রকল্পের আরডিপিপি পুনর্কলনপূর্বক গত ১৩.০১.২০২০ তারিখে পুনরায় প্রেরণ করা হয়েছে। প্রকল্পের সংশোধিত DPP পরিকল্পনা কমিশন কর্তৃক অনুমোদনের অপেক্ষাধীন আছে।

### ১৯.৩ বাংলাদেশের সোনালি ঐতিহ্য মসলিনের সূতা তৈরির প্রযুক্তি ও মসলিন কাপড় পুনরুদ্ধার(১ম পর্যায়):

১৯.৩.১ গণপ্রজাতন্ত্রী বাংলাদেশ সরকারের মাননীয় প্রধানমন্ত্রী গত ১২ .১০.২০১৪ তারিখে বস্ত্র ও পাট মন্ত্রণালয় পরিদর্শনকালে বলেন, “বস্ত্রশিল্পে বাংলাদেশে সোনালী ঐতিহ্য রয়েছে। কোন কোন এলাকায় মসলিনের সূতা তৈরী হতো তা জেনে সে প্রযুক্তি পুনরুদ্ধারের উদ্যোগ গ্রহণ করতে হবে।”

১৯.৩.২ মাননীয় প্রধানমন্ত্রীর সদয় নির্দেশনা অনুসারে মোট ১২১০ .০০ লক্ষ টাকা বিনিয়োগ ব্যয়ের ডিপিপি ১২.০৬.২০১৮ তারিখে অনুমোদিত হয়েছে। ২০১৯-২০ অর্থবছরের আরএডিপিতে প্রকল্পটির অনুকূলে ২৪৫.০০ লক্ষ টাকা বরাদ্দ রাখা হয়। উক্ত অর্থবছরে জুন ২০২০ পর্যন্ত ১২৫.০০ লক্ষ টাকা অবমুক্ত করা হয়। আলোচ্য অর্থবছরে জুন ২০২০ পর্যন্ত ১২০.৮৩ লক্ষ টাকা ব্যয় করা হয়েছে। আর্থিক অগ্রগতি ৪৯.৩২%; বাস্তব অগ্রগতি ৭০.০০%। প্রকল্পের আওতায় শুরু থেকে জুন ২০২০ পর্যন্ত ২৬৪.৮০ লক্ষ টাকা ব্যয় হয়েছে। ক্রমপুঞ্জিত আর্থিক অগ্রগতি ২১.৮৮% এবং বাস্তব অগ্রগতি ৩৫.০০%। Geographical Indication (GI) এর জন্য ০৫টি নমুনা তৈরির কাজ ৮০% সম্পন্ন হয়েছে। কর্মপরিকল্পনা অনুযায়ী গবেষণা কার্যক্রম চলমান আছে।

### ২০। ডিজিটাল কার্যক্রমঃ

২০.১ বর্তমান সরকারের রূপকল্প-২০২১ অনুযায়ী ডিজিটাল বাংলাদেশ বিনির্মাণের লক্ষ্যে বাংলাদেশ তীত বোর্ড বিভিন্ন কার্যক্রম বাস্তবায়ন করছে। জনসাধারণকে তথ্য সরবরাহের লক্ষ্যে জাতীয় তথ্য বাতায়নের আওতায় বাংলাদেশ তীত বোর্ড কর্তৃক [www.bhb.gov.bd](http://www.bhb.gov.bd) শিরোনামে একটি ডাইনামিক ওয়েব পোর্টাল পরিচালিত হচ্ছে। পোর্টালটিকে সমৃদ্ধ করার জন্য প্রয়োজনীয় কনটেন্ট নিয়মিত আপলোড করা হয়। বাতীবো’র সকল প্রথম শ্রেণির কর্মকর্তার নামে নিজস্ব ডোমেইন ই-মেইল আইডি তৈরি এবং ছবিসহ তথ্যাদি ওয়েব পোর্টালে সন্নিবেশ করা হয়েছে। [www.facebook.com/bhb.gov](http://www.facebook.com/bhb.gov) শিরোনামে বাংলাদেশ তীত বোর্ডের একটি অফিসিয়াল ফেসবুক পেজ রয়েছে। ফেসবুক পেজের মাধ্যমে বাতীবো’র কার্যক্রম ও তীতিদের বিভিন্ন সেবা সম্পর্কিত তথ্যাদি নিয়মিত প্রদান করা হয়। এছাড়া বাংলাদেশ তীত বোর্ডের নিয়ন্ত্রণাধীন বাংলাদেশ তীত শিক্ষা ও প্রশিক্ষণ ইনস্টিটিউট, নরসিংদী’র শিক্ষা ও প্রশিক্ষণ কার্যক্রম সংক্রান্ত তথ্যাদি প্রতিষ্ঠানটির নিজস্ব ওয়েব পোর্টাল [www.bheti.portal.gov.bd](http://www.bheti.portal.gov.bd) এর মাধ্যমে প্রকাশ করা হয়।

২০.২ বাংলাদেশ তীত বোর্ডের ক্রয় কার্যক্রমে স্বচ্ছতা ও জবাবদিহিতা নিশ্চিতকল্পে e-GP পদ্ধতি চালু রয়েছে। প্রতিবেদনাধীন মাসে e-GP পদ্ধতিতে ক্রয় কার্যক্রম সম্পাদন হয়নি।

২০.৩ বাংলাদেশ তীত বোর্ডের চলমান ক্ষুদ্রঋণ বিতরণ ও আদায় কার্যক্রম সহজীকরণ ও ই-সার্ভিসের আওতায় নিয়ে আসার লক্ষ্যে a2i এর সহযোগিতায় “e-Loan Management System for the Weavers” শীর্ষক ই-সার্ভিসটি বাস্তবায়ন করা হচ্ছে। সফটওয়্যার ডেভেলপমেন্ট কার্যক্রম বাস্তবায়নের জন্য গত ১৬.১০.২০১৮ তারিখে Synesis It Ltd এর অনুকূলে NOA জারি করা হয়েছে এবং ১২.১১.২০১৮ তারিখে Synesis It Ltd এর সাথে চুক্তি সম্পাদন করা হয়েছে। সফটওয়্যার ডেভেলপমেন্ট এর কাজ চলমান রয়েছে।

২০.৬ বাংলাদেশ তীত বোর্ডের কার্যক্রমে গতিশীলতা ও স্বচ্ছতা আনয়ন এবং সেবা সহজীকরণের লক্ষ্যে ই-ফাইল (নথি) কার্যক্রম সফলভাবে বাস্তবায়ন করা হচ্ছে।

২০.৭ সকল অফিসের সাথে Imo/Viber/ Whatsapp/ Messenger এর মাধ্যমে Video call Mini Video Conference করে যোগাযোগ করা হচ্ছে।

২০.৮ প্রধান কার্যালয় সিসিটিভি মাধ্যমে ২৪ ঘন্টা কন্ট্রোল রুম মনিটরিং করা হচ্ছে এবং বস্ত্র প্রক্রিয়াকরণ কেন্দ্র (সিপি), মধবদী, নরসিংদী কেন্দ্রের কার্যক্রম IP ক্যামেরার মাধ্যমে প্রধান কার্যালয় হতে মনিটরিং করা হচ্ছে।

২০.৯ বাতীবোর প্রধান কার্যালয়ে সরকারের বিভিন্ন অগ্রগতির তথ্যাদি ও প্রতিদিনকার সভার নটেশি ডিজিটাল ডিসপ্লে বোর্ড এর মাধ্যমে প্রদর্শনের করা হচ্ছে।

২০.১০ প্রধান কার্যালয়ে এক্সেস কন্ট্রোল সিস্টেম এর মাধ্যমে কর্মকর্তা/কর্মচারীদের বায়োমেট্রিক হাজিরা মনিটরিং করা হচ্ছে।

### ২১। রাজস্ব বাজেট বরাদ্দ ও ব্যয়ঃ



২০১৯-২০ অর্থবছরের রাজস্ব বাজেটে বাংলাদেশ তাঁত বোর্ডের অনুকূলে ৩১৭৯.৩৫ লক্ষ টাকা বরাদ্দ রাখা হয়েছে। উক্ত অর্থবছরে বাংলাদেশ তাঁত বোর্ডের নিজস্ব আয় ১৭.৬৫ লক্ষ টাকাসহ মোট বরাদ্দ ৩১৯৭.০০ লক্ষ টাকা। চলতি অর্থবছরে জুন ২০২০ পর্যন্ত ব্যয় হয়েছে ২৮৩৪.৮৫ লক্ষ টাকা যা, মোট বরাদ্দের ৮৮.৬৭০%। এ সংক্রান্ত বিস্তারিত তথ্যাবলি প্রতিবেদনের সারণি-৭ এ দেয়া হলো।

## ২২। অডিট-আপত্তি সংক্রান্ত তথ্যঃ

২২.১ বাংলাদেশ তাঁত বোর্ডের প্রধান কার্যালয়সহ বাতীবো'র বিভিন্ন প্রতিষ্ঠান/কেন্দ্রে ১৯৮২-৮৪ হতে আলোচ্য বৎসরের পূর্ববর্তী বৎসরে অর্থাৎ জুন ২০১৯ পর্যন্ত সময়ে ক্রমপুঞ্জিত ১৫৮৮৬.৭৬ লক্ষ টাকার মোট ১৪৬টি বাণিজ্যিক অডিট - আপত্তি ছিল। চলতি অর্থবছরের জুন ২০২০ মাস পর্যন্ত ১১০০.১৬ লক্ষ টাকার মোট ১৩টি আপত্তি নিষ্পত্তি হয়েছে। জুন ২০২০ মাস পর্যন্ত সময়ে ক্রমপুঞ্জিত ১৪,৭৮৬.৬০ লক্ষ টাকার ১৩৩টি (সাধারণ ৫৯টি, অগ্রিম ৭১টি ও সংকলন ০৩টি) অডিট-আপত্তি রয়েছে।

২২.২ সর্বশেষ তথ্যমতে সিএজির রিপোর্টভুক্ত অনিষ্পন্ন অডিট-আপত্তি নিষ্পত্তির কার্যক্রম সংক্রান্ত প্রতিবেদন প্রেরণ করা হয়েছে। সংকলনভুক্ত ০৩টি আপত্তির মধ্যে অনুচ্ছেদ নং-১৩ গত ১০.১২.২০১৮ তারিখে মন্ত্রণালয়ের ২৭০ নং স্মারকে অডিট অধিদপ্তরে প্রেরণ করা হয়। সে প্রেক্ষিতে গত ১৪.০২.২০১৯ তারিখে অডিট অধিদপ্তর হতে ৯৫১(১) নং স্মারকে ২,৯৯,৬০৫/- টাকা আদায়ের প্রমাণকসহ জবাব প্রেরণের জন্য অনুরোধ জানায়। ২৪- ২৫ এপ্রিল ২০১৯ তারিখে বাস্তব যাচাই করা হয়েছে। অবশিষ্ট ১টি অনুচ্ছেদ (নং-১৫) নিষ্পত্তির লক্ষ্যে এবং ১৯.০৬.২০১৯ তারিখে ১১৯ নং স্মারকমূলে ব্রডশিট জবাব বস্ত্র ও পাট মন্ত্রণালয়ে প্রেরণ করা হয়েছে। পরবর্তীতে মন্ত্রণালয় হতে ০৮.০৭.২০১৯ তারিখে ৪৩৭ নং স্মারকমূলে ব্রডশিট জবাব বাণিজ্যিক অধিদপ্তরে প্রেরণ করা হয়েছে। ২০১৯-২০ অর্থ বছরে জুন ২০২০ পর্যন্ত মোট ১৩টি কেন্দ্র নিরীক্ষা করা হয়েছে। এ সংক্রান্ত তথ্যাবলি নিম্নে দেয়া হলোঃ

(লক্ষ টাকায়)

সময়কাল	পূর্ববর্তী বৎসরের অডিট- আপত্তির জের (জুন ২০১৯ পর্যন্ত)	ব্রডশিট জবাব	নতুন উত্থাপিত আপত্তির সংখ্যা	জড়িত টাকা	নিষ্পত্তিকৃত আপত্তির সংখ্যা	জড়িত টাকা	জুন ২০২০ মাস পর্যন্ত ক্রমপুঞ্জিত আপত্তির সংখ্যা	জড়িত টাকা
১	২	৩	৪	৫	৬	৭	৮	৯
১৯৮২-৮৪ হতে জুন ২০২০ পর্যন্ত	১৪৬	১৫৮৮৬.৭৬	-	-	-	১৩	১১০০.১৬	১৩৩
								১৪৭৮৬.৬০

## ২৩। ভবিষ্যত পরিকল্পনাঃ

বাংলাদেশ তাঁত বোর্ড কর্তৃক ভবিষ্যত পরিকল্পনার মধ্যে (১) ফ্যাশন ডিজাইন ট্রেনিং ইনস্টিটিউট স্থাপন, মান্দা, নওগাঁ (২) হোসিয়ারী পল্লি/প্রশিক্ষণ কেন্দ্র স্থাপন প্রকল্প, গোবিন্দগঞ্জ, গাইবান্ধা (৩) তাঁতজাত পণ্যের গুদামঘর স্থাপন, (৪) তাঁত বস্ত্রের প্রদর্শনী-কাম-বিক্রয় কেন্দ্র স্থাপন/তাঁত হাট স্থাপন, (৫) সিলেট, বেড়া (পাবনা) ও রংপুর প্রশিক্ষণ কেন্দ্রে ডিপ্লোমা-ইন-ফ্যাশন ডিজাইন কোর্স চালুকরণ, (৬) বাংলাদেশ তাঁত বোর্ডের বেসিক সেন্টারসমূহে প্রশিক্ষণ কেন্দ্র স্থাপন (২য় পর্যায়) এবং (৭) পেশাগত দক্ষতা বৃদ্ধির লক্ষ্যে তাঁত বোর্ডের কর্মকর্তাদের বৈদেশিক প্রশিক্ষণ শীর্ষক প্রকল্পসমূহ গ্রহণের পদক্ষেপ নেয়া হয়েছে। নিম্নে প্রকল্পগুলোর সংক্ষিপ্ত বিবরণ দেয়া হলোঃ

### ২৩.১ প্রকল্পের নামঃ ফ্যাশন ডিজাইন ট্রেনিং ইনস্টিটিউট স্থাপন, মান্দা, নওগাঁ

প্রকল্পের বাস্তবায়নকালঃ জানুয়ারি, ২০১৯ হতে ডিসেম্বর, ২০২১

প্রকল্প এলাকাঃ মান্দা, নওগাঁ।

প্রকল্পের উদ্দেশ্যঃ

(ক) দেশে মধ্যম পর্যায়ের বস্ত্র প্রযুক্তিবিদ তৈরি এবং তাঁতিদের দক্ষতা উন্নয়নের জন্য উপযুক্ত প্রশিক্ষণ প্রদান।

(খ) পরিবর্তিত বাজারে ভোক্তার রুচি ও চাহিদার সাথে সংগতি রেখে ডিজাইন উদ্ভাবন এবং দক্ষ ডিজাইনার ও মানব সম্পদ তৈরি করা।

(গ) গুনগত মানসম্পন্ন বস্ত্র উৎপাদনে সহায়তা করণ।

### ২৩.২ প্রকল্পের নামঃ তাঁতজাত পণ্যের গুদামঘর স্থাপন

প্রকল্পের বাস্তবায়নকালঃ জুলাই ২০১৮ হতে জুন ২০২১ পর্যন্ত।

প্রকল্প এলাকাঃ বাংলাদেশের সকল তাঁত অধ্যুষিত এলাকা।

প্রকল্পের প্রভাব/ফলাফলঃ তাঁতিদের উৎপাদিত তাঁত বস্ত্রের গুদামজাতকরণ ও নিরাপত্তা প্রদান।

### ২৩.৪ প্রকল্পের নামঃ তীত বস্ত্রের প্রদর্শনী-কাম-বিক্রয় কেন্দ্র স্থাপন

প্রকল্পের বাস্তবায়নকালঃ জুলাই ২০১৮ হতে জুন ২০২১ পর্যন্ত।

প্রকল্প এলাকাঃ বাংলাদেশের সকল তীত অধ্যুষিত এলাকা।

প্রকল্পের প্রভাব/ফলাফলঃ উৎপাদিত তীত বস্ত্রের বিপণন সুবিধা প্রদান এবং আর্থ-সামাজিক অবস্থার উন্নয়ন।

### ২৩.৫ প্রকল্পের নামঃ সিলেট, বেড়া (পাবনা) ও রংপুর প্রশিক্ষণ কেন্দ্রে ডিপ্লোমা-ইন-ফ্যাশন ডিজাইন কোর্স চালুকরণ

প্রকল্পের উদ্দেশ্যঃ

(ক) সিলেট, বেড়া (পাবনা) ও রংপুর প্রশিক্ষণ কেন্দ্রে ডিপ্লোমা-ইন-ফ্যাশন ডিজাইন কোর্স চালু করা;

(খ) প্রতি ব্যাচে ২৪০ জন ছাত্র-ছাত্রীকে ০৪ (চার) বছর মেয়াদি প্রশিক্ষণ সুবিধা প্রদান করা;

(গ) তীত খাতে দক্ষ মানব সৃষ্টির মাধ্যমে তীত শিল্প ও এ সংক্রান্ত খাতে কারিগরি সুবিধা সৃষ্টি করা।

প্রকল্প এলাকাঃ (১) খাদিম নগর, সিলেট (২) বেড়া, পাবনা (৩) সাতমাথা, রংপুর।

### ২৩.৬ প্রকল্পের নামঃ বাংলাদেশ তীত বোর্ডের বেসিক সেন্টারসমূহে প্রশিক্ষণ কেন্দ্র স্থাপন (২য় পর্যায়) প্রকল্পের উদ্দেশ্যঃ

(ক) ভোক্তার রুচি ও পছন্দ এবং পরিবর্তিত বাজার চাহিদা অনুসারে নতুন নতুন ডিজাইন উদ্ভাবন;

(খ) দেশে দক্ষ বস্ত্র প্রযুক্তিবিদ তৈরি এবং তীতিদের দক্ষতা উন্নয়নের জন্য উপযুক্ত প্রশিক্ষণ প্রদান;

প্রকল্প এলাকাঃ বেসিক সেন্টার ময়মনসিংহ, দোহার, রূপগঞ্জ, ভাঙ্গা, কক্সবাজার, হোমনা, বাঞ্ছারামপুর, যশোর, খুলনা, শৈলকুপা, সাতক্ষীরা, কালিগঞ্জ, গৌরনদী, পটুয়াখালী, চিরিরবন্দর, শাহজাদপুর, উল্লাপাড়া, রাজশাহী ও সাঁথিয়া এর কার্যকরী এলাকা।

### ২৩.৭ প্রকল্পের নামঃ পেশাগত দক্ষতা বৃদ্ধির লক্ষ্যে তীত বোর্ডের কর্মকর্তাদের বৈদেশিক প্রশিক্ষণ

প্রকল্পের উদ্দেশ্যঃ কর্মকর্তাদের পেশাগত দক্ষতা বৃদ্ধি।

### ২৪। টেকসই উন্নয়ন অভীষ্ট (SDG's)

সরকারের ২০১৬ থেকে ২০৩০ সাল মেয়াদে বাস্তবায়িতব্য টেকসই উন্নয়ন অভীষ্ট (SDG's) এর সাথে সঙ্গতি রেখে বাংলাদেশ তীত বোর্ডের কর্মপরিকল্পনা (Action Plan) সংক্রান্ত বিস্তারিত তথ্যাদি সারণি-৮ এ (পৃষ্ঠা ৬০-৭৭) দেয়া হলো।

### ২৫। বার্ষিক কর্মসম্পাদন চুক্তি (APA)

গত ২০.০৬.২০১৮ তারিখে পূর্বাঙ্কে বস্ত্র ও পাট মন্ত্রণালয়ের সাথে বাংলাদেশ তীত বোর্ডের (বাতীবো) এবং উক্ত তারিখে অপরাহ্নে বাতীবো'র মাঠ পর্যায়ের কেন্দ্র/প্রতিষ্ঠানের সাথে বাতীবো'র ২০১৮-২০১৯ অর্থবছরের বার্ষিক কর্মসম্পাদন চুক্তি (APA) স্বাক্ষরিত হয়। স্বাক্ষরিত চুক্তিতে বাংলাদেশ তীত বোর্ডের ০৫টি কৌশলগত উদ্দেশ্যের লক্ষ্যমাত্রা নির্ধারণ করা হয়, যথাঃ (১) তীত পণ্যের উৎপাদন ও গুণগত মান বৃদ্ধিতে সহায়তাকরণ, (২) মানব সম্পদ উন্নয়ন, (৩) তীত বস্ত্রের বাজার সম্প্রসারণে সহযোগিতা, (৪) উন্নয়ন কার্যক্রম জোরদারকরণ এবং (৫) সেবার মানোন্নয়ন ও মূল্যায়ন। ২০১৯-২০২০ অর্থবছরের APA এর বাস্তব অগ্রগতি সারণি ৯ ও ১০.১- ১০.৬ এ (পৃষ্ঠা ৭৮-৮৫) সন্নিবেশ করা হলো।

### ২৫.২ তীতজাত পণ্যের উৎপাদন ও গুণগত মান বৃদ্ধিতে সহায়তাকরণঃ

২৫.২.১ বয়নপূর্ব ও বয়নোত্তর কার্যক্রমে সহায়তাঃ তীত বস্ত্র উৎপাদন বৃদ্ধির সহায়তায় ২০১৯-২০ অর্থবছরে বয়নপূর্ব সেবা (টুইস্টিং) এর বার্ষিক লক্ষ্যমাত্রা ২২,০০০ কেজি সুতা। জুন ২০২০ মাস পর্যন্ত প্রকৃত উৎপাদিত সুতার পরিমাণ ৩২৫৮৯ কেজি। শতকরা হিসেবে উৎপাদন লক্ষ্যমাত্রা অনুযায়ী অর্জন ১৪৮.১৩%। এছাড়া বয়নোত্তর সেবার মাধ্যমে তীত বস্ত্র উৎপাদনের বার্ষিক লক্ষ্যমাত্রা ৪.০০ কোটি মিটারের বিপরীতে ২০১৯-২০ অর্থবছরের জুন ২০২০ মাস পর্যন্ত প্রকৃত উৎপাদিত তীত বস্ত্রের পরিমাণ ৩.০৪ কোটি মিটার। শতকরা হিসেবে উৎপাদনের লক্ষ্যমাত্রা অনুযায়ী অর্জন ৭৬.১৪%।

২৫.২.২ ক্ষুদ্রঋণ বিতরণ ও আদায়ঃ বাংলাদেশ তীত বোর্ড কর্তৃক চলমান ক্ষুদ্রঋণ বিতরণে ২০১৯-২০ অর্থবছরের লক্ষ্যমাত্রা ৬৫ জন। বার্ষিক লক্ষ্যমাত্রা অনুসারে জুন ২০২০ মাস পর্যন্ত ১৩০ জন তীতিকে ১৫৯টি তীতের বিপরীতে ৫৬.৭০ লক্ষ টাকা ঋণ সুবিধা প্রদান করা হয়েছে। শতকরা হিসেবে ঋণপ্রাপ্ত সুবিধাভোগী তীতি ১৯৮.৪৬%। এছাড়া ঋণ আদায়ের বার্ষিক লক্ষ্যমাত্রা ২৮০.০০ লক্ষ টাকার বিপরীতে জুন ২০২০ মাস পর্যন্ত ৩৩৩.৪৯ লক্ষ টাকা আদায় করা হয়েছে। ঋণ আদায়ের ক্ষেত্রে অর্জনের হার ১১৯.১০%।

২৫.৩ এ কর্মসূচির আওতায় ২০১৯-২০২০ অর্থবছরে ৯৮৫ জন তীতিকে ঋণ বিতরণের লক্ষ্যমাত্রার বিপরীতে জুন ২০২০ পর্যন্ত ১০৬৮ জন তীতিকে ঋণ বিতরণ করা হয়েছে। আদায় হয়েছে ৩.২৮ লক্ষ টাকা। ক্ষুদ্রঋণ বিতরণ কার্যক্রমের বিবরণ

আলাদাভাবে এ প্রতিবেদনের সারণি - ৪.৩ সন্নিবেশ করা হয়েছে। এছাড়া ক্ষুদ্রঋণ কর্মসূচির ঋণ বিতরণ ও আদায় (ডিসেম্বর ২০১৯ হতে জুন ২০২০ পর্যন্ত) এবং ঋণ আদায়ের বাৎসরিক শতকরা হিসাব লেখচিত্রের সাহায্যে দেখানো হলো (পৃষ্ঠা ৫৪-৫৫)।

#### ২৫.৩ মানব সম্পদ উন্নয়নঃ

২৫.৩.১ নির্বাচিত তীতিদের প্রশিক্ষণঃ বাংলাদেশ তীত বোর্ডের প্রশিক্ষণ কেন্দ্রসমূহের মাধ্যমে নির্বাচিত তীতিদের বিভিন্ন কোর্সে পুরুষ/মহিলা তীতি প্রশিক্ষণ প্রদানের বার্ষিক লক্ষ্যমাত্রা ৭৫০ জনের বিপরীতে জুন ২০২০ মাস পর্যন্ত ৪১৪ জন তীতিকে প্রশিক্ষণ প্রদান করা হয়েছে। শতকরা হিসেবে প্রশিক্ষণপ্রাপ্ত তীতির অর্জনের হার ৫৫.২০%।

২৫.৩.২ কারিগরি শিক্ষা (ডিপ্লোমা-ইন-টেক্সটাইল ইঞ্জিনিয়ারিং পরীক্ষায় উত্তীর্ণ শিক্ষার্থী)ঃ বার্ষিক কর্মসম্পাদন চুক্তি ২০১৯-২০ অনুযায়ী ডিপ্লোমা-ইন-টেক্সটাইল ইঞ্জিনিয়ারিং পরীক্ষায় ৮৩ জন পরীক্ষার্থীর বিপরীতে ৮১ জন উত্তীর্ণ হয়েছে। পশুর হার ৯৭.৫৯%।

#### ২৫.৪ তীত বস্ত্রের বাজার সম্প্রসারণে সহযোগিতাঃ

২৫.৪.১ তীত বস্ত্রের রপ্তানি সনদ প্রদানঃ তীত বস্ত্রের রপ্তানি সনদ প্রদানের ক্ষেত্রে বার্ষিক লক্ষ্যমাত্রা ১০০%। জুলাই ২০১৯ হতে জুন ২০২০ সময়ে ০৬টি রপ্তানিকারক প্রতিষ্ঠানের অনুকূলে ১৩,২৫,১৮২.৫০ মার্কিন ডলার মূল্যমানের পণ্য রপ্তানির জন্য ৩৪টি ‘কান্ট্রি অব অরিজিন সনদপত্র’ প্রদান করা হয়েছে। অর্জনের হার ১০০%।

২৫.৪.২ স্টেক হোল্ডারদের সাথে সভার মাধ্যমে বস্ত্র ব্যবসার সহযোগিতাঃ বস্ত্র ব্যবসায় সহযোগিতা প্রদানের অংশ হিসেবে বাতীবো কর্তৃক স্টেক হোল্ডারদের সাথে সময়ে সময়ে মতবিনিময় সভার আয়োজন করা হয়। বার্ষিক লক্ষ্যমাত্রা অনুযায়ী ১৫টি সভার বিপরীতে জুন ২০২০ পর্যন্ত ১৬টি সভার আয়োজন করা হয়েছে। অর্জনের হার ১০৬.৬৭%।

২৫.৪.৩ তীত বস্ত্রের মেলা আয়োজনঃ তীত বস্ত্রের বাজার বৃদ্ধিতে সহায়তাকরণের লক্ষ্যে বাংলাদেশ তীত বোর্ডের পৃষ্ঠপোষকতায় তীত বস্ত্র মেলার আয়োজন করা হয়। বার্ষিক লক্ষ্যমাত্রা ০৭টি মেলা আয়োজনের বিপরীতে জুন ২০২০ মাস পর্যন্ত ০৩টি তীত বস্ত্র মেলার আয়োজন করা হয়েছে। অর্জনের হার ৪২.৮৬%।

#### ২৫.৪.৪ রপ্তানিকারকদের সাথে মতবিনিময় সভাঃ

তীত বস্ত্র রপ্তানি বৃদ্ধির জন্য রপ্তানিকারকদের উৎসাহিত করার লক্ষ্যে বাতীবো কর্তৃক সময়ে সময়ে মতবিনিময় সভার আয়োজন করা হয়। বার্ষিক লক্ষ্যমাত্রা ০৫টি মতবিনিময় সভার বিপরীতে কোভিড-২০১৯ এর কারণে জুন ২০২০ মাস পর্যন্ত ০১টি মত বিনিময় সভার আয়োজন করা হয়েছে। অর্জনের হার ২০%।

#### ২৫.৫ উন্নয়ন কার্যক্রম জোরদারকরণঃ

২৫.৫.১ ফ্যাশন ডিজাইন ইনস্টিটিউট/উপকেন্দ্র চালুকরণঃ বাংলাদেশ তীত বোর্ড কর্তৃক বাস্তবায়িত “তীত বস্ত্রের উন্নয়নে ফ্যাশন ডিজাইন ট্রেনিং ইনস্টিটিউট ও ০১টি বেসিক সেন্টার স্থাপন ” শীর্ষক প্রকল্পের আওতায় ০১টি ফ্যাশন ডিজাইন ট্রেনিং ইনস্টিটিউট ০৩ টি ফ্যাশন ডিজাইন প্রশিক্ষণ উপকেন্দ্র স্থাপন করা হয়েছে। প্রশিক্ষণ ইনস্টিটিউট ও প্রশিক্ষণ উপকেন্দ্র চালু করার জন্য বার্ষিক লক্ষ্যমাত্রা হচ্ছে ০৪টি। জুন ২০২০ মাস পর্যন্ত ০৪টি ফ্যাশন ডিজাইন প্রশিক্ষণ ইনস্টিটিউট ও প্রশিক্ষণ উপকেন্দ্র চালুকরা হয়েছে।

#### ২৫.৫.২ তীত বস্ত্রের উন্নয়নে মসলিন গবেষণা কার্যক্রমে ফুটি কার্পাস এর জাত সনাক্তকরণ/উদ্ভাবনঃ

তীত বস্ত্রের উন্নয়নে মসলিন গবেষণায় ফুটি কার্পাস এর জাত সনাক্তকরণ/উদ্ভাবনের বার্ষিক লক্ষ্যমাত্রা হচ্ছে ০১ টি। জুন ২০২০ মাস পর্যন্ত সময়ে জাত সনাক্তকরণ/উদ্ভাবন হয়েছে ০১টি।

২৫.৬ সেবার মানোন্নয়ন ও মূল্যায়নঃ ২৫.৬.১ কার্যকরী প্রাথমিক তীতি সমিতি অডিটকরণঃ বাতীবো’র নিবন্ধিত প্রাথমিক তীতি সমিতিগুলোতে ২০১৯-২০ অর্থবছরে ২৫৫টি প্রাথমিক তীতি সমিতি অডিট করার লক্ষ্যমাত্রার বিপরীতে জুন ২০২০ মাস পর্যন্ত সময়ে ১৬৯টি প্রাথমিক তীতি সমিতি অডিট করা হয়েছে। লক্ষ্যমাত্রা অনুযায়ী অর্জনের হার ৬৬.২৭%।

২৫.৬.২ আওতাধীন প্রতিষ্ঠানসমূহের অডিটকরণঃ বাতীবোর আওতাধীন প্রতিষ্ঠানসমূহের অডিটকরণের বার্ষিক লক্ষ্যমাত্রা হচ্ছে ১০টি। জুন ২০২০ মাস পর্যন্ত ১৩টি প্রতিষ্ঠান অডিট সম্পন্ন করা হয়েছে অর্জনের হার ১৩০%।

**৫.৬.৩ আওতাধীন প্রতিষ্ঠানসমূহের মূল্যায়নঃ** ২০১৯-২০ অর্থবছরে বাংলাদেশ তীত বোর্ডের আওতাধীন প্রতিষ্ঠানসমূহের মূল্যায়নের লক্ষ্যমাত্রা হচ্ছে ১০টি। জুন ২০২০ মাস পর্যন্ত ০৮টি প্রতিষ্ঠান মূল্যায়ন কার্যক্রম সম্পন্ন করা হয়েছে। অর্জনের হার ৮০%।

**২৫.৬.৪ তীতি সমিতি কর্তৃক শুল্কমুক্ত সুবিধায় আমদানিকৃত সুতা ও রাসায়নিক দ্রব্য মনিটরিং করার নিমিত্ত প্রতিবেদন প্রেরণঃ**

তীতি সমিতি কর্তৃক শুল্কমুক্ত সুবিধায় আমদানিকৃত সুতা ও রাসায়নিক দ্রব্য মনিটরিং করার নিমিত্ত প্রতিবেদন প্রেরণের বার্ষিক লক্ষ্যমাত্রা হচ্ছে ০৪টি। জুন ২০২০ মাস পর্যন্ত ০২টি তীতি সমিতি কর্তৃক শুল্কমুক্ত সুবিধায় আমদানিকৃত সুতা ও রাসায়নিক দ্রব্যাদির মনিটরিং প্রতিবেদন প্রেরণ করা হয়েছে। অর্জনের হার ৫০%।

**২৫.৬.৫ স্ব-উপার্জিত প্রতিষ্ঠানসমূহের বোর্ড মিটিং আয়োজনঃ** বাতীবোর আওতাধীন স্ব-উপার্জিত প্রতিষ্ঠানসমূহের বোর্ড সভা আয়োজন করার লক্ষ্যমাত্রা হচ্ছে ১২টি। জুন ২০২০ মাস পর্যন্ত স্ব-উপার্জিত প্রতিষ্ঠানসমূহের ০৫টি বোর্ড সভা আয়োজন করা হয়েছে। লক্ষ্যমাত্রা অনুযায়ী অর্জনের হার ৪১.৬৭%। বস্ত্র ও পাট মন্ত্রণালয়ের সাথে বার্ষিক কর্মসম্পাদন চুক্তিতে বাংলাদেশ তীত বোর্ডের কৌশলগত উদ্দেশ্য, অগ্রাধিকার, কার্যক্রম, কর্মসম্পাদন সূচক এবং লক্ষ্যমাত্রাসমূহ বার্ষিক কর্মসম্পাদনের নির্ধারিত ছকের সেকশন-৩ এ যথাযথভাবে সন্নিবেশ করা হয়েছে, যা সারণি- ৯ এ দেয়া হলো।

**২৬। নাগরিক সেবা প্রদান প্রতিশ্রুতি (Citizen Charter):**

দেশের তীত শিল্পের বিকাশের লক্ষ্যে তীতিদের সেবা প্রদানের নিমিত্ত বস্ত্র ও পাট মন্ত্রণালয়ের নির্দেশনা অনুযায়ী বাংলাদেশ তীত বোর্ড কর্তৃক নাগরিক সেবা প্রদান প্রতিশ্রুতি (Citizen Charter) প্রস্তুত করা হয়েছে। প্রধান কার্যালয়সহ মাঠপর্যায়ের সকল প্রতিষ্ঠানে তা প্রদর্শন করা হয়েছে। বাংলাদেশ তীত বোর্ড কর্তৃক তীতি ও তীতজাত পণ্য রপ্তানিকারক এবং তীত শিল্প সংশ্লিষ্ট ব্যক্তিবর্গকে নিম্নোক্ত সেবাসমূহ প্রদান করা হয়ঃ

(১) হস্তচালিত তীতে উৎপাদিত পণ্য সামগ্রী বিদেশে রপ্তানির লক্ষ্যে কান্ট্রি অব অরিজিন সনদপত্র প্রদান, (২) দেশীয় ও আন্তর্জাতিক মেলা/প্রদর্শনীতে অংশগ্রহণের লক্ষ্যে বাংলাদেশ তীত বোর্ডের নিবন্ধিত তীতি সমিতিসমূহের সদস্যবৃন্দকে সার্বিক সহায়তা প্রদান, (৩) তীতিদের জন্য ক্ষুদ্রঋণ কার্যক্রম, (৪) প্রশিক্ষণ ও একাডেমিক কার্যক্রম, (৫) বয়নপূর্ব ও বয়নোত্তর সেবা প্রদান, (৬) তীতি ও তীত সম্পর্কিত তথ্য প্রদান ইত্যাদি। এ সংক্রান্ত বিস্তারিত তথ্যাদি সারণি- ১১ এ (পৃষ্ঠা ৮৬-৯৯) দেয়া হলো।

**২৭। বাতীবোর সম্পত্তি ও অন্যান্য স্থাপনার বিবরণঃ**

বাংলাদেশ তীত বোর্ডের নিয়ন্ত্রণাধীন প্রতিষ্ঠানসমূহের সম্পত্তি (ভূমি), বিভিন্ন স্থাপনার বিবরণ এবং প্রতিষ্ঠানসমূহের অভ্যন্তরে অবস্থিত বিভিন্ন গাছপালার বিস্তারিত তথ্যাদি সারণি-১২ এ (পৃষ্ঠা ১০০-১১৮) দেয়া হলো।

**উপসংহারঃ**

বাংলাদেশের তীত শিল্প একটি ঐতিহ্যবাহী শিল্প। তীত বস্ত্র পরিবেশ বান্ধব ও পরিধানে অনেক আরামদায়ক বিধায় বর্তমানে বিশ্বব্যাপী এ বস্ত্রের চাহিদা বৃদ্ধি পেয়েছে। ভোক্তার চাহিদা, রুচি ও পছন্দ অনুযায়ী বস্ত্র সরবরাহ এবং তীতিদের গুণগত মানসম্পন্ন তীত বস্ত্র উৎপাদন ও বাজারজাতকরণে সহায়তা এবং আর্থিক সহায়তাসহ বাংলাদেশ তীত বোর্ড কর্তৃক তীতিদেরকে বিভিন্ন সেবা প্রদান করা হয়ে থাকে। বর্তমান সরকার কর্তৃক গৃহীত পরিকল্পনার আলোকে বাংলাদেশ তীত বোর্ডের গৃহীত/গৃহীতব্য উন্নয়ন প্রকল্পসমূহ বাস্তবায়ন করা হলে বিপুল পরিমাণ গ্রামীণ কর্মসংস্থানের সুযোগ সৃষ্টি হবে, তীত বস্ত্রের উৎপাদন ব্যাপক হারে বৃদ্ধি পাবে, তীত বস্ত্রের রপ্তানি বৃদ্ধির মাধ্যমে দেশের আয় বৃদ্ধি পাবে। ফলে তীতিদের আর্থ-সামাজিক অবস্থার উন্নয়ন হবে এবং জাতীয় অর্থনীতিতে গুরুত্বপূর্ণ ভূমিকা রাখতে সক্ষম হবে।

(গাজী মো: রেজাউল করিম)

সদস্য (পরিকল্পনা ও বাস্তবায়ন)

ফোনঃ ৮১৮৯০৮৫

E-mail: member.pi@bhb.gov.bd

## বঙ্গবন্ধুর জন্ম শত বার্ষিকী এবং মুজিববর্ষ উপলক্ষে বাংলাদেশ তাঁত বোর্ড কর্তৃক গৃহীত কার্যক্রমঃ

স্বাধীন বাংলাদেশের স্থপতি, ইতিহাসের প্রবাদ পুরুষ, হাজার বছরের শ্রেষ্ঠ বাঙালি জাতির জনক বঙ্গবন্ধু শেখ মুজিবুর রহমানের জন্মের শততম বর্ষ উপলক্ষে সরকার ২০২০ সালকে মুজিববর্ষ ঘোষণা করেছে এবং দেশ জুড়ে বছর ব্যাপী বঙ্গবন্ধুর কর্মময় জীবনের উপর বিভিন্ন কর্মসূচি পালনের সিদ্ধান্ত নিয়েছে। দেশব্যাপী বিভিন্ন কর্মসূচির সাথে সমন্বয় রেখে বাতীবো কর্তৃক মুজিববর্ষ পালনের কর্মপরিকল্পনা প্রণয়ন করতঃ বিভিন্ন কর্মসূচি গ্রহণ করা হয়েছে। জাতির জনক বঙ্গবন্ধু শেখ মুজিবুর রহমানের জন্মশত বর্ষ উপলক্ষ্যে বাংলাদেশ তাঁত বোর্ড কর্তৃক গৃহীত বছরব্যাপী খসড়া অনুষ্ঠান সূচী নিম্নরূপঃ-

ক্র. নং	স্থানের নাম	অনুষ্ঠান সংখ্যা	অনুষ্ঠানের নাম	
১	বাতীবো, প্রধান কার্যালয়	০৭	১ম অনুষ্ঠান	ক. দোয়া, মিলাদমাহফিল ও কেক কাটার মধ্য দিয়ে মুজিব বর্ষের শুভ উদ্বোধন করা খ. র্যালি গ. আলোচনা সভা ঘ. সাংস্কৃতিক অনুষ্ঠান ঙ. তাঁত সম্বলিত বঙ্গবন্ধুর বাণী প্রচার
			২য় অনুষ্ঠান	ক. বেনারসী পল্লীতে তাঁতি সমাবেশ
			১০ই জানুয়ারি (৩য় অনুষ্ঠান)	জাতির পিতার স্বদেশ প্রত্যাভর্তন উপলক্ষ্যে জামদানী পল্লীতে তাঁতি সমাবেশ
			৪র্থ অনুষ্ঠান	ফেব্রুয়ারি মাসের ১ম সপ্তাহে বিভিন্ন আনুষ্ঠানিকতার মাধ্যমে জাতীয় তাঁত দিবস পালন।
			৫ম অনুষ্ঠান	সারা বছর ব্যাপী তাঁত বোর্ডের অনুষ্ঠান ও কর্মকাণ্ডের ভিডিও চিত্র প্রদর্শনী, স্যুভেনিয়র ও আলোক সজ্জা।
			৬ষ্ঠ অনুষ্ঠান	e-Loan Management এর পাইলটিং কার্যক্রম শুরু।
			৭ম অনুষ্ঠান	মসলিন প্রকল্পের প্রাথমিক ফলাফল প্রকাশ।
২	বাতাসিপ্রই, নরসিংদী	০৪	১ম অনুষ্ঠান	ক. র্যালি খ. আলোচনা সভা
			২য় অনুষ্ঠান	ক. সাংস্কৃতিক অনুষ্ঠান
			৩য় অনুষ্ঠান	ক. চিত্রাংকন/রচনা প্রতিযোগীতা ও পুরস্কার বিতরণী অনুষ্ঠান।
			৭ই মার্চ (৪র্থ অনুষ্ঠান)	৭ই মার্চের ঐতিহাসিক ভাষণের উপর আলোচনা সভা ও তাঁতি সমাবেশ
৩	সিপিসি, নরসিংদী	০২	১ম অনুষ্ঠান	ক. র্যালি খ. আলোচনা সভা
			২য় অনুষ্ঠান	ক. তাঁত পণ্য প্রদর্শনী
৪	শাহজাদপুর, বেসিক সেন্টার ও টিএফসি	০২	১ম অনুষ্ঠান	ক. র্যালি খ. আলোচনা সভা
			২৬শে মার্চ	মহান স্বাধীনতা দিবসে বঙ্গবন্ধু ও তাঁর পরিবারের সদস্যদের

ক্র. নং	স্থানের নাম	অনুষ্ঠান সংখ্যা	অনুষ্ঠানের নাম	
			(২য় অনুষ্ঠান)	জন্য দোয়া, মিলাদ-মাহফিলের আয়োজন এবং আলোচনা সভা
৫	কুমারখালী, কুষ্টিয়া	০১	১ম অনুষ্ঠান	ক. র্যালি খ. আলোচনা সভা
৬	পাবনা, বেড়া	০১	১ম অনুষ্ঠান	ক. র্যালি খ. আলোচনা সভা
৭	বেলকুচি, সিরাজগঞ্জ	০২	১ম অনুষ্ঠান	ক. র্যালি খ. আলোচনা সভা
			২য় অনুষ্ঠান	ক. সাংস্কৃতিক অনুষ্ঠান
৮	সিলেট	০১	১ম অনুষ্ঠান	ক. র্যালি খ. আলোচনা সভা
৯	মৌলভিবাজার	০১	১ম অনুষ্ঠান	ক. র্যালি খ. আলোচনা সভা
১০	কালিহাতি	০১	১ম অনুষ্ঠান	ক. র্যালি খ. আলোচনা সভা
১১	কাহালু, বগুড়া	০১	১ম অনুষ্ঠান	ক. র্যালি খ. আলোচনা সভা
১২	জামালপুর, নকশিপল্লী	০১	১ম অনুষ্ঠান	ক. আলোচনা সভা খ. সাংস্কৃতিক অনুষ্ঠান
১৩	শেখ হাসিনা তাঁত পল্লী, মাদারীপুর ও শরিয়তপুর	০২	১ম অনুষ্ঠান	ক. আলোচনা সভা খ. সাংস্কৃতিক অনুষ্ঠান
			১৬ই ডিসেম্বর (২য় অনুষ্ঠান)	মহান বিজয় দিবসে বঙ্গবন্ধু ও তাঁর পরিবারের সদস্যদের জন্য দোয়া, মিলাদ-মাহফিলের আয়োজন এবং তাঁতি সমাবেশ।
১৪	এছাড়াও অন্যান্য সকল বেসিক সেন্টার এবং সার্ভিস সেন্টার স্থানীয় প্রশাসনের সাথে একীভূত হয়ে বিভিন্ন অনুষ্ঠানে অংশগ্রহণ করবে।			

বিশেষ দৃষ্টান্ত কভিড ২০১৯ এর কারণে বঙ্গবন্ধুর জন্মশতবার্ষিকী এবং মুজিববর্ষের কর্মসূচিসমূহ সংকুচিত করা হয়েছে।

## ২০১৯-২০ অর্থ বছরের জুন ২০২০ পর্যন্ত সম্পাদিত/চলমান গুরুত্বপূর্ণ কার্যাবলির সংক্ষিপ্ত বিবরণ

অনুষ্ঠান	বিবরণ	সংক্ষিপ্ত বিবরণ
১	জনবল	বাংলাদেশ তীত বোর্ডের রাজস্ব বাজেটের আওতায় অনুমোদিত জনবলের সংখ্যা ৩৭২ টি। তন্মধ্যে ২০১৯ -২০ অর্থ বছরের জুন ২০২০ মাস পর্যন্ত ২৭৬টি পদে কর্মরত এবং ৯৬টি শূন্য পদ রয়েছে।
২	প্রশিক্ষণ	২০১৯-২০ অর্থ বছরের জুন ২০২০ মাস পর্যন্ত ৪১৪ জন প্রশিক্ষণার্থীকে প্রশিক্ষণ প্রদান করা হয়েছে। প্রশিক্ষণ কার্যক্রমের শুরু থেকে এ পর্যন্ত মোট ১৪৫৮৯ জন তীতিকে প্রশিক্ষণ প্রদান করা হয়েছে।
৩	সার্ভিসিং কার্যক্রম	<p>(ক) <b>বস্ত্র প্রক্রিয়াকরণ কেন্দ্র, মাধবদী, নরসিংদীঃ</b> ২০১৯-২০ অর্থ বছরের জুন ২০২০ মাস পর্যন্ত এ কেন্দ্রে তীতিদের বিভিন্ন সেবা প্রদানের মাধ্যমে সর্বমোট ২,৬৭,৭১,৪১৫/- টাকা আয় এবং ২,৩২,৪৬,৩৩১/- টাকা ব্যয় হয়েছে। উক্ত কেন্দ্রে সংশ্লিষ্ট মাসে ৩৫,২৫,০৮৪/- টাকা লাভ হয়েছে।</p> <p>(খ) <b>টেক্সটাইল ফ্যাসিলিটিজ সেন্টার, শোভারামপুর, কুমিল্লাঃ</b> ২০১৯-২০ অর্থ বছরের জুন ২০২০ মাস পর্যন্ত এ কেন্দ্রে কোনো আয় হয়নি।</p> <p>(গ) <b>টেক্সটাইল ফ্যাসিলিটিজ সেন্টার, শাহজাদপুর, সিরাজগঞ্জঃ</b> ২০১৯-২০ অর্থ বছরের জুন ২০২০ মাস পর্যন্ত বিভিন্ন সার্ভিসিং বাবদ সর্বমোট ৫,৯৮,০০০/- টাকা আয় হয়েছে। অপরদিকে, ব্যয় হয়েছে ৪,৪৭,৪২১/- টাকা। সংশ্লিষ্ট মাসে এ কেন্দ্রে ১,৫০,৫৭৯/- টাকা লাভ হয়েছে।</p> <p>(ঘ) <b>সার্ভিসেসএন্ড ফ্যাসিলিটিজ সেন্টার, কুমারখালী, কুষ্টিয়াঃ</b> ২০১৯-২০২০ অর্থ বছরের জুন ২০২০ মাস পর্যন্ত বিভিন্ন সার্ভিসিং বাবদ সর্বমোট ২১,৫৪,১২২/- টাকা আয় হয়েছে। অপরদিকে, ব্যয় হয়েছে ২১,৬০,১১৯/- টাকা। সংশ্লিষ্ট মাসে এ কেন্দ্রে ৫৯৯৭/- টাকা লস্কেন হয়েছে।</p>
৪	কান্ট্রি অব অরিজিন	বাংলাদেশ তীত বোর্ডের মাধ্যমে ২০১৯-২০২০ অর্থ বছরের জুন ২০২০ মাস পর্যন্ত ০৬ টি রপ্তানি ঝরক প্রকল্পের নক ১৩,২৫,১৮২.৫০ মার্কিন ডলার মূল্যমানের পণ্য রপ্তানির জন্য ৩৪টি 'কান্ট্রি অব অরিজিন সনদপত্র' প্রদান করা হয়েছে।
৫	২০১৯-২০ অর্থবছরে বার্ষিক উন্নয়ন কর্মসূচিভুক্ত বাংলাদেশ তীত বোর্ডের বাস্তবায়নাতীন/নতুন অনুমোদিত প্রকল্পসমূহ	<p>(ক) <b>এস্টাবলিশমেন্ট অব শ্রি হ্যান্ডলুম সার্ভিস সেন্টারস ইন ডিফারেন্ট লুম ইনটেনসিভ এরিমেন্ট সংশোধিতঃ</b> বাস্তব অগ্রগতি ৭০.০০% প্রকল্প শুরু থেকে ২০১৯-২০২০ অর্থ বছরের জুন ২০২০ পর্যন্ত ক্রমপুঞ্জিত ব্যয় ৫৭৪৪.১১ লক্ষ টাকা।</p> <p>(খ) <b>বাংলাদেশের সোনালি ঐতিহ্য মসলিনের সূতা তৈরির প্রযুক্তি ও মসলিন কাপড় পুনরুদ্ধার (১ম পর্যায়)ঃ</b> ক্রমপুঞ্জিত বাস্তব অগ্রগতি ৭০.০০% ২০১৯-২০২০ অর্থ বছরের জুন ২০২০ পর্যন্ত ২৬৮.৮০ লক্ষ টাকা ব্যয় হয়েছে। পরিকল্পনা অনুযায়ী গবেষণা কার্যক্রম চলমান আছে।</p> <p>(গ) <b>বাংলাদেশ তীত বোর্ডের আওতায় ০৫টি বেসিক সেন্টারে ০৫টি প্রশিক্ষণ কেন্দ্র, ১টি ফ্যাশন ডিজাইন প্রশিক্ষণ ইনস্টিটিউট এবং ২ মার্কেট প্রমোশন কেন্দ্রস্থাপনঃ</b> ক্রমপুঞ্জিত বাস্তব অগ্রগতি ৬.৭৭% ২০১৯-২০২০ অর্থ বছরের জুন ২০২০ পর্যন্ত ৫৭৯.৮৮ লক্ষ টাকা ব্যয় হয়েছে।</p> <p>(ঘ) <b>শেখ হাসিনা তীত পল্লি স্থাপন (১ম পর্যায়)ঃ</b> ক্রমপুঞ্জিত বাস্তব অগ্রগতি ৯৫.০০%। প্রকল্পের শুরু হতে ২০১৯-২০২০ অর্থ বছরের জুন ২০২০ পর্যন্ত ক্রমপুঞ্জিত ব্যয় ২৪৭৪৪.৮৫ লক্ষ টাকা।</p> <p>(চ) <b>বাংলাদেশ তীত শিক্ষা ও প্রশিক্ষণ ইনস্টিটিউট, নরসিংদীর আধুনিকায়ন ও অবকাঠামোগত সম্প্রসারণঃ</b> ক্রমপুঞ্জিত বাস্তব অগ্রগতি ১০০.০০%। প্রকল্পের শুরু হতে ২০১৯-২০২০ অর্থ বছরের জুন ২০২০ পর্যন্ত ক্রমপুঞ্জিত ব্যয় ৪৪৪.৮৬ লক্ষ টাকা।</p> <p>(ছ) <b>দেশের তীতিদের আর্থ-সামাজিক অবস্থার উন্নয়নে চলতি মূলধন সরবরাহ অচালু তীত চালু করা এবং তীতের আধুনিকায়নঃ</b> ক্রমপুঞ্জিত বাস্তব অগ্রগতি ৭০.০০%। প্রকল্পের শুরু হতে ২০১৯-২০২০ অর্থ বছরের জুন ২০২০ পর্যন্ত ক্রমপুঞ্জিত ব্যয় ১১৮৬.৪৯ লক্ষ টাকা।</p> <p>(জ) <b>শেখ হাসিনা নকশি পল্লি, জামালপুর (১ম পর্যায়)ঃ</b> বস্ত্র ও পাট মন্ত্রণালয় হতে গত ১৬.০৯.২০১৯ তারিখে আলোচ্য প্রকল্পটি বাস্তবসম্মত সংশোধিত আকারে বাস্তবায়নের প্রস্তাব প্রেরণের জন্য নির্দেশনা প্রদান করা হয়েছে।</p>
৬	নতুন প্রকল্পসমূহ	<p>নিম্নোক্ত প্রকল্পসমূহ ২০১৯-২০ অর্থবছরের এডিপি'তে বরাদ্দহীনভাবে অননুমোদিত নতুন প্রকল্প তালিকায় অন্তর্ভুক্ত আছেঃ</p> <p>(ক) বাংলাদেশ তীত বোর্ড কমপ্লেক্স স্থাপন, মিরপুর, ঢাকা।</p> <p>(খ) ঐতিহ্যবাহী টাংগাইল শাড়ির উৎপাদন ও বাজারজাতকরণ ব্যবস্থার উন্নয়ন।</p> <p>(গ) তীতজাত পণ্যের বহুমুখীকরণ।</p> <p>(ঘ) গাইবান্ধা জেলার গোবিন্দগঞ্জ উপজেলায় হোসিয়ারী শিল্পের উন্নয়নের জন্য প্রশিক্ষণ কেন্দ্র এবং প্রদর্শনী কাম বিক্রয় কেন্দ্র স্থাপন।</p> <p>(ঙ) জামদানি শিল্পের উন্নয়নে প্রদর্শনী কাম বিক্রয় কেন্দ্র, ডিজাইন সেন্টার, প্রশিক্ষণ কেন্দ্র এবং বস্ত্র প্রক্রিয়া করণ কেন্দ্র স্থাপন।</p> <p>(চ) পার্বত্য চট্টগ্রাম এলাকার উপজাতীয় তীতিদের আর্থ-সামাজিক অবস্থার উন্নয়নের জন্য প্রশিক্ষণ কেন্দ্র, প্রদর্শনী কাম বিক্রয় কেন্দ্র স্থাপন এবং ক্ষুদ্রঋণ বিতরণ কর্মসূচি।</p>
৭	রাজস্ব বাজেট বরাদ্দ ও ব্যয় বিবরণী	২০১৯-২০ অর্থবছরে বাতীবোর'র নিজস্ব আয় ১৭.৬৫ লক্ষ টাকাসহ মূল বাজেটে ৩১৯৭.০০ লক্ষ টাকা বরাদ্দ রাখা হয়েছে। জুলাই ২০১৯ থেকে জুন ২০২০ পর্যন্ত ব্যয় হয়েছে ২৮৩৪.৮৫ লক্ষ টাকা যা মোট বরাদ্দের ৮৮.৬৭%।
৮	অডিট-আপত্তি	২০১৯-২০২০ অর্থবছরের জুন ২০২০ পর্যন্ত ১১০০.১৬ টাকার মোট ১৩টি অডিট আপত্তি নিষ্পত্তি হয়েছে। বর্তমানে ক্রমপুঞ্জিত আপত্তির সংখ্যা ১৩৩টি। জড়িত টাকা ১৪৭৮৬.৬০ লক্ষ টাকা।

বাংলাদেশ তীত বোর্ডের স্থায়ী/অস্থায়ী অনুমোদিত পদের বিপরীতে বর্তমানে কর্মরত ও শূন্য পদের বিবরণী (জুন) ২০২০ পর্যন্ত

(১) স্থায়ী পদঃ								
(ক) প্রধান কার্যালয়								
ক্রঃ নং	পদের নাম	হোড নং	বেতন স্কেল (জাঃ বেঃ স্কেঃ*/১৫ অনুযায়ী)	অনুমোদিত পদ	পূরণকৃত পদ	শূন্য পদের সংখ্যা		
						সরাসরি নিয়োগ/ প্রেষণে নিয়োগের মাধ্যমে পূরণ	পদোন্নতির মাধ্যমে পূরণ	মোট
১	চেয়ারম্যান		হোড পে	১	১	-	-	-
২	সদস্য		ঐ	৪	৪	-	-	-
৩	সচিব		ঐ	১	১	-	-	-
৪	প্রধান হিসাব রক্ষক	৩	৫৬৫০০-৭৪৪০০	১	১	-	-	-
৫	প্রধান (পরিঃ ও বাস্তঃ)	৩	ঐ	১	১	-	-	-
৬	প্রধান (এমই)	৩	ঐ	১	-	-	১	১
৭	মহাব্যবস্থাপক (এসসিআর)	৩	ঐ	১	১	-	-	-
৮	উপ-মহাব্যবস্থাপক (এসসিআর)	৪	৫০০০০-৭১২০০	১	১	-	-	-
৯	উপ-মহাব্যবস্থাপক (মার্কেটিং)	৪	ঐ	১	-	-	১	১
১০	উপ-মহাব্যবস্থাপক (অপারেশন)	৪	ঐ	১	-	-	১	১
১১	উপ প্রধান হিসাব রক্ষক	৫	৪৩০০০-৬৯৮৫০	১	১	-	-	-
১২	উপ প্রধান (অর্থ)	৫	ঐ	১	১	-	-	-
১৩	উপ প্রধান (পরিঃ ও বাস্তঃ)	৫	ঐ	১	১	-	-	-
১৪	উপ প্রধান (এমই)	৫	ঐ	১	১	-	-	-
১৫	ব্যবস্থাপক (অপারেশন)	৫	ঐ	১	১	-	-	-
১৬	ব্যবস্থাপক (এসসিআর)	৫	ঐ	১	-	-	১	১
১৭	ব্যবস্থাপক (মার্কেটিং)	৫	ঐ	১	-	-	১	১
১৮	ব্যবস্থাপক (ক্রয়)	৫	ঐ	১	-	-	১	১
১৯	ব্যবস্থাপক (রক্ষণাবেক্ষণ)	৬	৩৫৫০০-৬৭০১০	১	১	-	-	-
২০	সহকারী প্রধান (পরিঃ ও বাস্তঃ)	৬	ঐ	২	২	-	-	-
২১	সহকারী প্রধান (এমই)	৬	ঐ	১	-	-	১	১
২২	সহকারী প্রধান হিসাব রক্ষক	৬	ঐ	১	১	-	-	-
২৩	সহকারী প্রধান (অর্থ)	৬	ঐ	১	১	-	-	-
২৪	সহকারী প্রধান নিরীক্ষক/নিরীক্ষা কর্মকর্তা	৬	ঐ	১	১	-	-	-
২৫	সহকারী ব্যবস্থাপক (এসসিআর)	৬	ঐ	২	২	-	-	-
২৬	সহকারী ব্যবস্থাপক (মার্কেটিং)	৬	ঐ	১	১	-	-	-
২৭	সহকারী ব্যবস্থাপক (ক্রয়)	৬	ঐ	১	১	-	-	-
২৮	নির্বাহী প্রকৌশলী	৬	ঐ	১	১	-	-	-
২৯	মেডিকেল অফিসার	৯	২২০০০-৫৩০৬০	১	১	-	-	-
৩০	সহকারী সচিব	৯	ঐ	৩	১	১	১	২
৩১	জনসংযোগ কর্মকর্তা	৯	ঐ	১	১	-	-	-
৩২	গবেষণা কর্মকর্তা	৯	ঐ	৪	১	৩	-	৩
৩৩	পরিসংখ্যানবিদ	৯	ঐ	১	১	-	-	-
৩৪	মূল্যায়ন কর্মকর্তা	৯	ঐ	১	১	-	-	১
৩৫	মার্কেটিং অফিসার	৯	ঐ	১	-	-	১	১
৩৬	কারিগরি কর্মকর্তা	৯	ঐ	২	১	১	-	১

\* জাঃ বেঃ স্কেঃ = জাতীয় বেতন স্কেল



ক্রঃ নং	পদের নাম	হোড নং	বেতন স্কেল	অনুমোদিত পদ	পূরণকৃত পদ	শূন্য পদের সংখ্যা		
			(জাঃ বেঃ স্কেঃ*/১৫ অনুযায়ী)			সরাসরি নিয়োগের মাধ্যমে	পদোন্নতির মাধ্যমে পূরণ	মোট
৩৭	মান নিয়ন্ত্রণ কর্মকর্তা	৯	ঐ	১	১	-	-	-
৩৮	সহকারী প্রকৌশলী (পুরঃ)	৯	ঐ	১	১	-	-	-
৩৯	হিসাব রক্ষণ কর্মকর্তা	৯	ঐ	২	২	-	-	-
৪০	ক্রয় কর্মকর্তা	৯	ঐ	১	-	-	১	১
৪১	সমিতি কর্মকর্তা	৯	ঐ	২	২	-	-	-
৪২	সমন্বয় কর্মকর্তা	৯	ঐ	১	-	-	১	১
৪৩	সহকারী সমন্বয় কর্মকর্তা	১১	১২৫০০-৩০২৩০	৩	৩	-	-	-
৪৪	সহকারী ভান্ডার কর্মকর্তা	১১	ঐ	১	১	-	-	-
৪৫	সহকারী হিসাব রক্ষক	১১	ঐ	৫	৪	-	১	-
উপমোট কর্মকর্তা =				৬৪	৪৭	৫	১২	১৭
৪৬	সহকারী লাইব্রেরিয়ান	১১	১২৫০০-৩০২৩০	১	-	১	-	১
৪৭	উচ্চমান সহকারী	১৩	১১০০০-২৬৫৯০	১০	৮	২	-	২
৪৮	সাঁটলিপিকার-কাম-কম্পিউটার অপারেটর	১৩	১১০০০-২৬৫৯০	৬	৩	২	১	৩
৪৯	হিসাব সহকারী	১৩	ঐ	৬	৫	১	-	১
৫০	নিরীক্ষক	১৩	ঐ	২	১	১	-	১
৫১	কোষাধ্যক্ষ	১৩	ঐ	১	১	-	-	-
৫২	কারিগরি সহকারী	১৩	ঐ	১	১	-	-	-
৫৩	সুপারভাইজার	১৩	ঐ	১	১	-	-	-
৫৪	ভান্ডার রক্ষক	১৩	ঐ	১	১	-	-	-
৫৫	কম্পাউন্ডার-কাম-ক্লিনিক্যাল এসিট্যান্ট	১৩	ঐ	১	১	-	-	-
৫৬	সাঁটমুদ্রাক্ষরিক-কাম-কম্পিউটার অপারেটর	১৪	১০২০০-২৪৬৮০	৭	১	৩	৩	৬
৫৭	ড্রাফটস্ম্যান	১৫	৯৭০০-২৩৪৯০	১	১	-	-	-
৫৮	অফিস সহকারী-কাম-কম্পিউটার মুদ্রাক্ষরিক	১৬	৯৩০০-২২৪৯০	২০	২০	-	-	-
৫৯	ইলেকট্রিশিয়ান	১৬	ঐ	১	১	-	-	-
৬০	গাড়ি চালক	১৬	ঐ	৭	৭	-	-	-
৬১	ফটোকপি অপারেটর	১৮	৮৮০০-২১৩১০	১	১	-	-	-
৬২	রেকর্ড কিপার	১৮	ঐ	১	-	-	১	১
৬৩	ডেসপাস রাইডার	১৮	ঐ	১	১	-	-	-
৬৪	অফিস সহায়ক	২০	৮২৫০-২০০১০	১৮	১২	৬	-	৬
৬৫	নিরাপত্তা প্রহরী	২০	ঐ	৪	৩	১	-	১
৬৬	পরিচ্ছন্নতা কর্মী	২০	ঐ	২	১	১	-	১
উপমোট কর্মচারী =				৯৩	৭০	১৮	৫	২৩
উপমোট (ক) =				১৫৭	১১৭	২৩	১৭	৪০

\* জাঃ বেঃ স্কেঃ = জাতীয় বেতন স্কেল

(খ) বেসিক সেন্টার (৩০টি)								
ক্রঃ নং	পদের নাম	গ্রেড নং	বেতন স্কেল	অনুমোদিত পদ	পূরণকৃত পদ	শূন্য পদের সংখ্যা		
			(জাঃ বেঃ স্কেঃ*/১৫ অনুযায়ী)			সরাসরি নিয়োগের মাধ্যমে	পদোন্নতির মাধ্যমে পূরণ	মোট
১	লিয়াজোঁ অফিসার	৯	২২০০০-৫৩০৬০	২৬	১৫	০	১১	১১
উপমোট কর্মকর্তা =				২৬	১৫	০	১১	১১
২	ফিল্ড সুপারভাইজার	১৩	১১০০০-২৬৫৯০	৮৭	৬৬	-	২১	২১
৩	অফিস সহকারী-কাম-কম্পিউটার মুদ্রাক্ষ	১৬	৯৩০০-২২৪৯০	১১	৫	৩	৩	৬
৪	অফিস সহায়ক/বার্তাবাহক	২০	৮২৫০-২০০১০	২০	১৬	৪	-	৪
উপমোট কর্মচারী =				১১৮	৮৭	৭	২৪	৩১
উপমোট (খ) =				১৪৪	১০২	৭	৩৫	৪২
(গ) বাংলাদেশ তাঁত শিক্ষা ও প্রশিক্ষণ ইন্সটিটিউট, নরসিংদী								
১	অধ্যক্ষ	৩	৫৬৫০০-৭৪৪০০	১	১	-	-	-
২	সিনিয়র ইনস্ট্রাক্টর	৬	৩৫৫০০-৬৭০১০	৩	৩	-	-	-
৩	ইনস্ট্রাক্টর (গবেষণা কর্মকর্তা)	৯	২২০০০-৫৩০৬০	৪	৩	১	-	১
৪	ডিজাইনার (ইনস্ট্রাক্টর)	৯	ঐ	২	১	১	-	১
৫	হিসাব রক্ষণ কর্মকর্তা	৯	ঐ	১	-	-	১	১
উপমোট কর্মকর্তা =				১১	৮	২	১	৩
৬	অফিস সহকারী	১৩	১১০০০-২৬৫৯০	২	২	-	-	-
৭	টেকনিশিয়ান	১৪	১০২০০-২৪৬৮০	২	২	-	-	-
৮	গ্রাফটসম্যান	১৬	৯৩০০-২২৪৮০	৩	১	২	-	২
৯	কম্পিউটার মুদ্রাক্ষরিক	১৬	ঐ	২	১	-	১	১
১০	গাড়ি চালক	১৬	ঐ	৩	২	১	-	১
১১	সাহায্যকারী	২০	৮২৫০-২০০১০	৪	৩	১	-	১
১২	অফিস সহায়ক	২০	ঐ	৩	২	১	-	১
১৩	নিরাপত্তা প্রহরী	২০	ঐ	৪	২	২	-	২
১৪	পরিচ্ছন্নতা কর্মী	২০	ঐ	২	১	১	-	১
উপমোট কর্মচারী =				২৫	১৬	৮	১	৯
উপমোট (গ) =				৩৬	২৪	১০	২	১২
মোট স্থায়ী পদ				৩৩৭	২৪৩	৪০	৫৪	৯৪

\* জাঃ বেঃ স্কেঃ = জাতীয় বেতন স্কেল

(২) অস্থায়ী পদঃ								
ক্রঃ নং	পদের নাম	গ্রেড নং	বেতন স্কেল	অনুমোদিত পদ	পূরণকৃত পদ	শূন্য পদের সংখ্যা		
			(জাঃ বেঃ স্কেঃ*/১৫			সরাসরি	পদোন্নতির	মোট
(ক) ট্রেনিং প্রোগ্রাম এন্ড ইমপ্রুভমেন্ট টেকনোলজি (টিপিআইটি), নরসিংদী ও বেড়া (পাবনা)								
১	প্রশিক্ষক	৯	২২০০০-৫৩০৬০	২	২	-	-	-
উপমোট কর্মকর্তা =				২	২	০	০	০
২	হিসাব রক্ষক/কোষাধ্যক্ষ	১৩	১১০০০-২৬৫৯০	১	১	-	-	-
৩	মাস্টার ডায়ার	১৫	৯৭০০-২৩৪৯০	২	২	-	-	-
৪	দক্ষ তাঁতি	১৬	৯৩০০-২২৪৯০	২	২	-	-	-
৫	অফিস সহকারী-কাম-কম্পিউটার মুদ্রাক্ষরিক	১৬	৯৩০০-২২৪৯০	২	২	-	-	-
৬	টেকনিশিয়ান	১৭	৯০০০-৯০৯৫	২	২	-	-	-
৭	কার্পেন্টার	১৮	৮৮০০-২১৩১০	১	১	-	-	-
৮	কার্পেন্টার হেলপার	১৯	৮৫০০-২০৫৭০	১	১	-	-	-
৯	দক্ষ বুনন সাহায্যকারী	১৯	৮৫০০-২০৫৭০	১	১	-	-	-
১০	স্কিল্ড ডাইং হেলপার	১৯	৮৫০০-২০৫৭০	১	-	১	-	১
১১	অফিস সহায়ক	২০	৮২৫০-২০০১০	২	২	-	-	-
১২	নিরাপত্তা প্রহরী	২০	৮২৫০-২০০১০	২	১	১	-	১
উপমোট কর্মচারী				১৭	১৫	২	০	২
উপমোট (ক)				১৯	১৭	২	০	২
(খ) তাঁতিদের জন্য ক্ষুদ্রঋণ কর্মসূচি								
১	কম্পিউটার অপারেটর	১৩	১১০০০-২৬৫৯০	২	২	-	-	-
২	অফিস সহায়ক	২০	৮২৫০-২০০১০	২	২	-	-	-
উপমোট (খ)				৪	৪	০	০	০
(গ) রংপুর প্রশিক্ষণ কেন্দ্র, বেসিক সেন্টার ও প্রদর্শনী কাম বিক্রয় কেন্দ্র স্থাপন								
১	প্রশিক্ষক	৯	২২০০০-৫৩০৬০	১	১	-	-	-
২	ডিজাইনার	৯	২২০০০-৫৩০৬০	১	১	-	-	-
উপমোট কর্মকর্তা				২	২	০	০	০
৪	হিসাব সহকারী	১৩	১১০০০-২৬৫৯০	১	১	-	-	-
৫	দক্ষ তাঁতি	১৬	৯৩০০-২২৪৯০	২	২	-	-	-
উপমোট কর্মচারী				৩	৩	০	০	০
উপমোট (গ)				৫	৫	০	০	০
(ঘ) সিলেটের মনিপুরী তাঁত শিল্পের উন্নয়নে প্রশিক্ষণ, নক্সা উন্নয়ন, তাঁত বস্ত্র প্রদর্শনী ও বিক্রয় কেন্দ্র স্থাপন								
১	প্রশিক্ষক	৯	২২০০০-৫৩০৬০	১	১	-	-	-
উপমোট কর্মকর্তা				১	১	০	০	০
২	মাস্টার ডায়ার	১৫	৯৭০০-২৩৪৯০	১	১	-	-	-
৩	দক্ষ তাঁতি	১৬	৯৩০০-২২৪৯০	১	১	-	-	-
৪	সাহায্যকারী	২০	৮২৫০-২০০১০	১	১	-	-	-
৫	নিরাপত্তা প্রহরী	২০	৮২৫০-২০০১০	৩	৩	-	-	-
উপমোট কর্মচারী				৬	৬	০	০	০
উপমোট (ঘ)				৭	৭	০	০	০
মোট অস্থায়ী (ক+খ+গ+ঘ)				৩৫	৩৩	২	০	২
সর্বমোট (স্থায়ী+অস্থায়ী)				৩৭২	২৭৬	৪২	৫৪	৯৬

\* জাঃ বেঃ স্কেঃ = জাতীয় বেতন স্কেল

হস্ত চালিত তীত বস্ত্র সরঞ্জামাদি উন্নয়ন কেন্দ্র (সিএইচপিইডি)

প্রশিক্ষণ সংক্রান্ত প্রতিবেদন

অর্থবছর ২০১৯-২০২০

সারণি- ২.১

কেন্দ্রের নাম	কোর্সের নাম	কোর্সের মেয়াদ	প্রশিক্ষণার্থীর লক্ষ্যমাত্রা (জন)	চলতি মাসে কোর্সের সংখ্যা	চলতি মাসে কোর্স শুরুর তারিখ	চলতি কোর্স সমাপ্তির তারিখ	চলতি কোর্সে প্রশিক্ষণার্থীর সংখ্যা (জন)	সমাপ্ত কোর্সের সংখ্যা	বিএইচটিআই হতে প্রশিক্ষণপ্রাপ্ত প্রশিক্ষণার্থীর সংখ্যা		সর্বমোট (কোর্স শুরুর থেকে বর্তমান সময় পর্যন্ত)	মন্তব্য
									পুরুষ	মহিলা		
১	২	৩	৪	৫	৬	৭	৮	৯	১০	১১	১২	১৩
(ক) হস্ত চালিত তীত বস্ত্র সরঞ্জামাদি উন্নয়ন কেন্দ্র (সিএইচপিইডি)	বুনন ও বাজারজাতকরণ	১ মাস	২০	-	-	-	-	৩২ টি	৫৭১	১৬১	৭৩২	
	বুনন ও বাজারজাতকরণ	২ মাস	২০	-	-	-	-	৬৯ টি	৭০৫	৫১২	১২১৭	
	রংকরণ ও বুনন	২ মাস	২০	-	-	-	-	০৭ টি	৬৬	৫৯	১২৫	
	বুনন ও বাজার জাত করণ	১২ দিন	২০	-	-	-	-	১টি	১৫	৫	২০	
	মোট =								১৩৫৭	৭৩৭	২০৯৪	
(খ) প্রশিক্ষণ কর্মসূচি ও প্রযুক্তি উন্নয়ন (টিপিআইটি, নরসিংদী)	১) বুনন ও রংকরণ	৪ মাস	১০	-	-	-	-	০৬ টি	৫৯	৮	৬৭	
	২) সুতা রংকরণ	৪ মাস	১০	-	-	-	-	০১ টি	৮	০	৮	
	৩) সুতা রংকরণ	২ মাস	২০	-	-	-	-	২৯ টি	৩০৯	১৮৪	৪৯৩	
	৪) ডবি ও জ্যাকার্ড ডিজাইনে বুনন	২ মাস	২০	-	-	-	-	১৬ টি	২১৩	৬০	২৭৩	
	৫) এস.এ তীতে বুনন	১ মাস	২০	-	-	-	-	০৩ টি	০	৫৪	৫৪	
	৬) চাই এন্ড ডাই	১ মাস	২০	-	-	-	-	০২ টি	০	৪০	৪০	
	৭) ব্রক ও বাটিক	১ মাস	২০	-	-	-	-	০৩ টি	০	৫৪	৫৪	
	৮) ব্রক ও বাটিক প্রিন্টিং	২ মাস	২০	-	-	-	-	৩৩ টি	৩১	৫৯৯	৬৩০	
	৯) চাই এন্ড ডাই	২ মাস	২০	-	-	-	-	৩০ টি	২৬২	২৮৪	৫৪৬	
	১০) এস এ তীতে বুনন	২ মাস	২০	-	-	-	-	২২ টি	২৪২	১৩০	৩৭২	
	১১) ফিন প্রিন্টিং	২ মাস	২০	-	-	-	-	২০টি	২৬৪	১০৯	৩৭৩	
	১২) ব্যয় নিরূপণ ও বাজারজাতকরণ	২ মাস	২০	-	-	-	-	১৩ টি	১৮৬	৪৮	২৩৪	
	১৩) টেক্সটাইল প্রিন্টিং	২ মাস	২০	-	-	-	-	০৭ টি	০	১৩১	১৩১	
	১৪) তাঁত বস্ত্রের বাজারজাতকরণ	২ মাস	২০	-	-	-	-	০৫টি	৪৫	৩৮	৮৩	
	১৫) এসএ তাঁতে বুনন	৭ দিন	২০	-	-	-	-	০২টি	২	৩৮	৪০	
	১৬) জামদানী বুনন	১৪ দিন	২০	-	-	-	-	০২টি	৮	৩২	৪০	
	১৭) সুতা রং করণ	০৭ দিন	২০	-	-	-	-	০৪টি	১০	৭০	৮০	
	১৮) ব্রক ও বাটিক প্রিন্টিং	৭ দিন	২০	-	-	-	-	০২টি	১২	২৮	৪০	
মোট =									১৬৫১	১৯০৭	৩৫৫৮	
(গ) SETVET কর্মসূচির আওতার (২০০৯-১০ ও ২০১১-১২ অর্থ বছরে)										১৭৩৯	১৭৩৯	

অর্থবছর ২০১৯-২০২০

**(খ) সিএইচটিআই 'র আওতায় প্রামাণ্য প্রশিক্ষণ সংক্রান্ত তথ্যাবলিঃ**

ক্রঃ নং	কোর্সের নাম	কোর্সের মেয়াদ	প্রতি কোর্সে ভর্তির লক্ষ্যমাত্রা	চলতি মাসে কোর্স সংখ্যা	চলতি মাসে কোর্স শুরুর তারিখ	চলতি কোর্স সমাপ্তির তারিখ	চলতি কোর্সে প্রশিক্ষণার্থীর সংখ্যা	সমাপ্ত কোর্স সংখ্যা	কোর্স শুরুর থেকে বর্তমান সময় পর্যন্ত এ কেন্দ্রে হতে প্রামাণ্য প্রশিক্ষণপ্রাপ্ত প্রশিক্ষণার্থীর সংখ্যা		
									পুরুষ	মহিলা	মোট
১।	রংকরণ ও বুনন	১২ দিন	২০ জন	-	-	-	-	০১ টি	১০	১০	২০
২।	ব্রক ও ব্যাটিক প্রিন্টিং	১২/১৪ দিন	২০ জন	-	-	-	-	০৯টি	২৪	১৩৬	১৬০
৩।	সূতা রংকরণ	১২ দিন	২০ জন	-	-	-	-	০৪ টি	১৪	৬৬	৮০
৪।	সূতা রংকরণ	১৪ দিন	২০ জন	-	-	-	-	০৪ টি	১৩	৬৭	৮০
৫।	বুনন ও বাজারজাতকরণ	১২ দিন	২০ জন	-	-	-	-	০২ টি	২১	১৮	৩৯
৬।	টাই এন্ড ডাই	৭/১২ দিন	২০ জন	-	-	-	-	০৪ টি	১৪	৬৫	৭৯
৭।	সেমি-অটোমেটিক জীতে বুনন	১২ দিন	২০ জন	-	-	-	-	০১ টি	৩	১৭	২০
৮।	ফ্যাশন ডিজাইন এন্ড প্যাটার্ন মেকিং	১৪ দিন	২০ জন	-	-	-	-	০১টি	-	২০	২০
৯।	স্ক্রীন প্রিন্টিং	০৭ দিন	২০ জন	-	-	-	-	০১টি	২	১৮	২০
<b>মোট=</b>									১০১	৪১৭	৫১৮
<b>সর্বমোট (ক+খ+গ+ঘ)</b>									৩১০৯	৪৮০০	৭৯০৯

**জীভ শিকা ও প্রশিক্ষণ ইনস্টিটিউট (বিএইচটিআই), নরসিংদীর একাডেমিক কার্যক্রম সংক্রান্ত তথ্যাবলি**

সারণি- ২.৩

ক্রঃ নং	কোর্সের নাম	কোর্সের মেয়াদ	শিক্ষাবর্ষ	শিক্ষার্থীর লক্ষ্যমাত্রা (জন)	কোর্স নম্বর	শিক্ষার্থীর সংখ্যা (জন)	সমাপ্ত কোর্সের সংখ্যা	বিএইচটিআই হতে উত্তীর্ণ শিক্ষার্থীর সংখ্যা
১	২	৩	৪	৫	৬	৭	৮	৯
১।	ডিপ্লোমা-ইন-টেক্সটাইল	৪ বৎসর	২০১৬-২০১৭	১০০	৭	৭২	২০১০ হতে ২০১৬ পর্যন্ত ০৬টি	৩৯+৪৯+৭৯+৮৪+৭০+৮১
২।	ডিপ্লোমা-ইন-টেক্সটাইল	৪ বৎসর	২০১৭-২০১৮	১০০	৮	৮৫		
৩।	ডিপ্লোমা-ইন-টেক্সটাইল	৪ বৎসর	২০১৮-২০১৯	১০০	৯	৭৫		
৪।	ডিপ্লোমা-ইন-টেক্সটাইল	৪ বৎসর	২০১৯-২০	১০০	১০	৯০		
৫।	বি এস সি-ইন-টেক্সটাইল ইঞ্জিনিয়ারিং	৪ বৎসর	২০১৮-২০১৯	৭২	১	-	মোট= ৪০২ জন	
৬।	বি এস সি-ইন-টেক্সটাইল ইঞ্জিনিয়ারিং	৪ বৎসর	২০১৯-২০২০	৮৩	২	-		
<b>মোট=</b>						৩২২		শিক্ষা কার্যক্রম চলমান রয়েছে।

**শ্রীত প্রশিক্ষণ উপকেন্দ্র, বেড়া, পাবনার প্রশিক্ষণ সংক্রান্ত তথ্যাবলি**

সারণি- ২.৪

ক্রঃ নং	কোর্সের নাম	কোর্সের মেয়াদ	প্রতি কোর্সে ভর্তির লক্ষ্যমাত্রা	চলতি কোর্স সংখ্যা	চলতি কোর্স শুরুর তারিখ	চলতি কোর্স সমাপ্তির তারিখ	চলতি কোর্সে প্রশিক্ষণার্থীর সংখ্যা	সমাপ্ত কোর্সের সংখ্যা	শুরু থেকে বর্তমান সময় পর্যন্ত প্রশিক্ষণপ্রাপ্ত প্রশিক্ষণার্থীর সংখ্যা (জন)
১।	বুনন	১ মাস	২০ জন	-	-	-	-	৯৬	১৭৫৩
২।	রং করণ	১ মাস	২০ জন	-	-	-	-	৬১	১০৩৩
৩।	রং করণ ও বুনন	২ মাস	২০ জন	-	-	-	-	২০	৩৩৬
৪।	টেক্সটাইল প্রিন্টিং	২ মাস	২০ জন	-	-	-	-	২২	৩৬৭
৫।	রং করণ ও বুনন (SETVET)	২ মাস	২০ জন	-	-	-	-	৩	৬০
৬।	টেক্সটাইল প্রিন্টিং (SETVET)	২ মাস	২০ জন	-	-	-	-	৩	৬০
৭।	টেক্সটাইল প্রিন্টিং	১ মাস	২০ জন	-	-	-	-	৪	৬৭
৮।	সূতা রং করণ ও বুনন	১ মাস	২০ জন	-	-	-	-	৪	৭০
৯।	টেক্সটাইল প্রিন্টিং (স্রাম্যমান)	১০ দিন	২০ জন	-	-	-	-	২	৪০
১০।	রং করণ ও বুনন (স্রাম্যমান)	১৪ দিন	২০ জন	-	-	-	-	২	৪০
১১।	টেক্সটাইল প্রিন্টিং (স্রাম্যমান)	১৪ দিন	২০ জন	-	-	-	-	১	২০
১২।	টেক্সটাইল প্রিন্টিং (স্রাম্যমান)	১২ দিন	২০ জন	-	-	-	-	২	৪০
১৩।	রং করণ ও বুনন (স্রাম্যমান)	১২ দিন	২০ জন	-	-	-	-	১	২০
১৪।	রং করণ ও বুনন	১ মাস	২০ জন	-	-	-	-	১	২০
১৫।	ব্রক ও বাটিক প্রিন্টিং	১ মাস	২০ জন	-	-	-	-	১	২০
১৬।	টেক্সটাইল ও পরিবেশ বান্ধব সূতা/কাপড় রং করণ	১২ দিন	২০ জন	-	-	-	-	২	৪০
১৭।	ব্রক ও বাটিক প্রিন্টিং (স্রাম্যমান)	৭ দিন	২০ জন	-	-	-	-	১	২০
১৮।	স্ক্রীন প্রিন্টিং (প্রাতিষ্ঠানিক)	১২ দিন	২০ জন	-	-	-	-	১	২০
১৯।	স্ক্রীন প্রিন্টিং (স্রাম্যমান)	৭ দিন	২০ জন	-	-	-	-	১	২০
২০।	টাই এন্ড ডাই (প্রাতিষ্ঠানিক)	৭ দিন	২০ জন	-	-	-	-	১	২০
২১।	ব্রক ও বাটিক প্রিন্টিং (প্রাতিষ্ঠানিক)	১২ দিন	২০ জন	-	-	-	-	১	২০
২২।	টাই এন্ড ডাই (প্রাতিষ্ঠানিক)	১২ দিন	২০ জন	-	-	-	-	১	২০
২৩।	ফ্যাশন ডিজাইন এন্ড প্যাটার্ন মেকিং (স্রাম্যমান)	৭ দিন	২০ জন	-	-	-	-	২	৪০
২৪।	ডাইং-প্রিন্টিং (স্রাম্যমান)	৭ দিন	২০ জন	-	-	-	-	৪	৯৪
২৫।	ডাইং ও আধুনিক ডিজাইন (স্রাম্যমান)	৭ দিন	২০ জন	-	-	-	-	১	২০
২৬।	টাই ডাই এন্ড ডাইং প্রিন্টিং	৭ দিন	২০ জন	-	-	-	-	১	২০
									৪২৮০

অর্থবছর ২০১৯-২০২০

রংপুর প্রশিক্ষণ কেন্দ্রের প্রশিক্ষণ সংক্রান্ত তথ্যাবলি

ক্রঃ নং	কোর্সের নাম	কোর্সের মেয়াদ	প্রতি কোর্সে ভর্তির লক্ষ্যমাত্রা	চলতি কোর্স সংখ্যা	চলতি কোর্স শুরুর তারিখ	চলতি কোর্স সমাপ্তির তারিখ	চলতি কোর্সে প্রশিক্ষণার্থীর সংখ্যা (জন)	সমাপ্ত কোর্সের সংখ্যা		
									পুরুষ	মহিলা
(ক) প্রকল্পকালীন সময়ে প্রশিক্ষণঃ										
১।	রংকরণ ও প্রিন্টিং	২ মাস	২০ জন	-	-	-	-	১০ টি	২০৩	৪৭
২।	এস. এ তীতে বুনন	২ মাস	২০ জন	-	-	-	-	১০ টি	২০৩	৪৭
উপমোট (ক) =								২০ টি	৪০৬	৯৪
(খ) রাজস্ব বাজেটের আওতায় প্রশিক্ষণঃ										
১।	রংকরণ ও প্রিন্টিং	২ মাস	২০ জন	-	-	-	-	২ টি	৪০	০
২।	এস.এ তীতে বুনন	২ মাস	২০ জন	-	-	-	-	১ টি	২০	০
৩।	এস.এ তীতে বুনন	১ মাস	২০ জন	-	-	-	-	৬ টি	৪০	৮০
৪।	রংকরণ ও প্রিন্টিং	১ মাস	২০ জন	-	-	-	-	৪ টি	৪০	৪০
৫।	রংকরণ ও প্রিন্টিং	১৪ দিন	২০ জন	-	-	-	-	০৪টি	৩৪	৪৬
৬।	বস্ত্র বয়ন	১২ দিন	২০ জন	-	-	-	-	০২টি	১৫	২৫
৭।	স্ক্রীন প্রিন্টিং ও টেকসই রং করণ	০৭ দিন	২০ জন	-	-	-	-	০২ টি	৮	৩২
৮।	ব্রক ও বাটিক	০৭/১২ দিন	২০ জন	-	-	-	-	০৩ টি	৩৭	২৩
৯।	টাই এন্ড ডাই (প্রশিক্ষণ)	০৭দিন	২০ জন	-	-	-	-	০২টি	১০	১০
উপমোট (খ) =								২২টি	২৪৪	২৫৬
সর্বমোট (ক+খ) =									৬৫০	৩৫০

সিলেট প্রশিক্ষণ কেন্দ্রের প্রশিক্ষণ সংক্রান্ত তথ্যাবলি

ক্রঃ নং	কোর্সের নাম	কোর্সের মেয়াদ	প্রতি কোর্সে ভর্তির লক্ষ্যমাত্রা	চলতি কোর্স সংখ্যা	চলতি কোর্স শুরুর তারিখ	চলতি কোর্স সমাপ্তির তারিখ	চলতি কোর্সে প্রশিক্ষণার্থীর সংখ্যা (জন)	সমাপ্ত কোর্সের সংখ্যা	পুরুষ	মহিলা	
(ক) প্রকল্পকালীন সময়ে প্রশিক্ষণঃ											
১।	রংকরণ ও প্রিন্টিং	২ মাস	২০ জন	-	-	-	-	১৫ টি	-	৩০০	
২।	এস. এ তীতে বুনন	২ মাস	২০ জন	-	-	-	-	১৫ টি	-	৩০০	
								উপমোট (ক)	৩০ টি	৬০০	
(খ) কর্মসূচির আওতায় প্রশিক্ষণঃ											
১।	রংকরণ ও প্রিন্টিং	২ মাস	২০ জন	-	-	-	-	৭ টি	৬০	১০০	
২।	এস. এ তীতে বুনন	২ মাস	২০ জন	-	-	-	-	৭ টি	৬০	১০০	
								উপমোট (খ)	১২০	২০০	
(গ) রাজস্ব বাজেটের আওতায় প্রশিক্ষণঃ											
১।	রংকরণ ও প্রিন্টিং	২ মাস	২০ জন	-	-	-	-	১ টি	৫	১৫	
২।	এস. এ তীতে বুনন	২ মাস	২০ জন	-	-	-	-	২ টি	১৪	২৬	
৩।	রংকরণ ও প্রিন্টিং	১ মাস	২০ জন	-	-	-	-	৬ টি	৩০	৯০	
৪।	এস. এ তীতে বুনন	১ মাস	২০ জন	-	-	-	-	৩ টি	১৮	৪২	
৫।	এস. এ তীতে বুনন	১২ দিন	২০ জন	-	-	-	-	১ টি	৩	১৭	
৬।	এস. এ তীতে বুনন	১৪ দিন	২০ জন	-	-	-	-	০২ টি	০	৪০	
৭।	বস্ত্র বয়ন	১২ দিন	২০ জন	-	-	-	-	০৩টি	১৯	৪১	
৮।	পরিবেশ বান্ধব সুতা/কাপড় রং করণ	০৭ দিন	২০ জন	-	-	-	-	০৪ টি	২১	৫৯	
৯।	টাই এন্ড ডাই প্রিন্টিং	০৭ দিন	২০ জন	-	-	-	-	১টি	৩	১৭	
১০।	ফ্যাশন ডিজাইন এন্ড প্যাটার্ন সেকিং	০৭ দিন	২০ জন	-	-	-	-	১টি	৫	১৫	
								উপমোট (গ) =	২১ টি	১১৮	৩৬২
								সর্বমোট (ক+খ+গ)		২৩৮	১১৬২

**বস্ত্র প্রক্রিয়াকরণ কেন্দ্র, মাধবদী -এর সার্ভিসিং এর আয়-ব্যয়**

**অর্থবছরঃ ২০১৯-২০২০**

( সারণি-৩.১ )

মাস	সার্ভিসিং আয়									
	স্টেনটারিং সার্ভিস		জিগারে ধোলাই		জেটে ধোলাই ও ফিনিশিং		ক্যালেন্ডারিং		হাইড্রোএক্সট্রাক্টিং	
	পরিমাণ (মিঃ)	আয় (টাকা)	পরিমাণ (মিঃ)	আয় (টাকা)	পরিমাণ (মিঃ)	আয় (টাকা)	পরিমাণ (মিঃ)	আয় (টাকা)	পরিমাণ (মিঃ)	আয় (টাকা)
১	২	৩	৪	৫	৬	৭	৮	৯	১০	১১
জুলাই ২০১৯	২৪২,৯৩৮	২৫৯,৮৯২	৯৯৮,২৬২	১,৭১০,১১৩	২২,৮৪২	৫২,৪৫৮	২৪৮,৫১৪	৮১,৫৩৩	৯৭৫,৯৬৮	৭৪,৭১৩
আগস্ট ২০১৯	১৪১,৮৫২	১৬০,৯২৬	৫৭৬,২৪৮	১,০০২,৯৫৬	৩,৭৪৮	৮,৬০৮	৬২২,৪০৬	২০৪,২০১	৫৫৩,০৪৫	৪২,৩৩৭
সেপ্টেম্বর ২০১৯	১৮৩,৯৮৭	২০৪,৭৬৪	১,১৬৭,৩১৮	২,০০০,৫১১	৬,৫২১	১৪,৯৭৫	৬১৫,৬০২	২০১,৯৬৯	১,০৭৯,৬৬৪	৮২,৬৫১
অক্টোবর ২০১৯	২১৯,৫০৩	২৩৩,২৬২	১,১৫১,২২৫	২,০০৯,৩৫০	২,৫১০	৫,৭৬৫	৪৪৭,০৭৩	১৪৬,৬৭৮	১,০১৪,৬৪৯	৭৭,৬৭৪
নভেম্বর ২০১৯	১২৬,৬৪৭	১৩৯,৪৩১	১,৫০০,৫৬৩	২,৫৯৮,৬৬৫	১২,৭৪০	২৯,২৫৯	৫৭৬,৪২৬	১৮৯,১১৬	১,৩০৯,৩৯১	১০০,২৩৮
ডিসেম্বর ২০১৯	২৫২,২২১	২৬৩,৭৯৮	১,২৮৯,২৮৭	২,২২৪,২৩০	৩,২৪০	৭,৪৪০	৭৩৯,৯৩৩	২৪২,৭৬০	১,০৯৪,০৮৪	৮৩,৭৫৫
জানুয়ারি ২০২০	২১৮,১০৫	২২৮,৯৩৬	১,৪৩৪,৫৪৪	২,৪৭২,৬৬১	২৫,৫২৮	৫৭,৭০১	৫১২,২৩৫	১৬৮,০৫৬	১,৩০৩,৮৩৭	৯৯,৮১৩
ফেব্রুয়ারি ২০২০	২৭৯,৭৬৩	২৮৪,১৬৪	১,৩০৯,০৯৮	২,২৯৭,৫০০	১২,০০৮	২৫,৮১৫	৫২২,৩৮০	১৭১,৩৮৫	১,১৯৯,৮৪৬	৯১,৮৫২
মার্চ ২০২০	২৭৩,০৮৯	২৮৯,৪৩৪	১,০৬৪,৬৬৯	১,৮৩১,৭০০	১২,৩৪৩	২৮,৩৪৬	৬৬২,৮৪২	২১৭,৪৬৮	৯৪৫,০৪০	৭২,৩৪৬
এপ্রিল ২০২০	-	-	-	-	-	-	-	-	-	-
মে ২০২০	-	-	-	-	-	-	-	-	-	-
জুন ২০২০	৭৩,১৫৩	৮০,৭০৬	৩৫৮,৩৪৩	৯১০,৮৫৭	৬,৭৯৩	১৫,৬০১	৪৫১,৫৪০	১৪৮,১৪৩	৪৮৩,৬৪১	৩৭,০২৪
মোট =	২,০১১,২৫৮	২,১৪৫,৩১৩	১০,৮৪৯,৫৫৭	১৯,০৫৮,৫৪৩	১০৮,২৭৩	২৪৫,৯৬৮	৫,৩৯৮,৯৫১	১,৭৭১,৩০৯	৯,৯৫৯,১৬৫	৭৬২,৪০৩



মাস	সার্ভিসিং/আয়						মাসিক ব্যয় (টাকায়)			আয়-ব্যয়ের পার্থক্য (টাকায়) (১৮-২১)	মন্তব্য
	সিনজিং		প্রিন্টিং		সর্বমোট		উৎপাদন ব্যয়	ওভারহেড ব্যয়	সর্বমোট ব্যয় (১৯+২০)		
	পরিমান (মিটার)	আয় (টাকা)	পরিমান (মিটার)	আয় (টাকা)	পরিমান (মিটার) (২+৪+৬+৮+১০+১৩+১৫)	আয় (টাকা) (৩+৫+৭+৯+১১+১৪+১৬)					
১২	১৩	১৪	১৫	১৬	১৭	১৮	১৯	২০	২১	২২	২৩
জুলাই ২০১৯	৯১,৬১৫	৭৪,৮৯৩	৭২,৬৭৯	২৫৪,১২২	২,৬৫২,৮১৮	২,৫০৭,৭২৪	৮৭২,০৪৪	১,২২৩,৯৬৩	২,০৯৬,০০৭	৪১১,৭১৭	
আগস্ট ২০১৯	৫০,৫৩৩	৩৯,২০১	৪২,১৮৭	১৫২,২৪৯	১,৯৯০,০১৯	১,৬১০,৪৭৮	৫৯৮,২০০	১,৭০৭,৮৬৪	২,৩০৬,০৬৪	-৬৯৫৫৮৬	
সেপ্টেম্বর ২০১৯	১১৮,৩৯১	৯১,২১০	৫৪,২১৯	১৯৫,৬৭৪	৩,২২৫,৭০২	২,৭৯১,৭৫৪	৮৪৪,৯১৫	১,৩২৯,১৮৬	২,১৭৪,১০১	৬১৭৬৫৩	
অক্টোবর ২০১৯	৫৮,৬৮৪	৪৭,৬৩৩	৪৭,৪০১	১৭১,০৬৫	২,৯৪১,০৪৫	২,৬৯১,৪২৭	৯২১,৮৮১	১,৪০০,৬৬৮	২,৩২২,৫৪৯	৩৬৮,৮৭৮	
নভেম্বর ২০১৯	১০২,৮৮৮	৭৬,৩৫১	৩৮,৩৩৮	১৩৮,৩৫৯	৩,৬৬৬,৯৯৩	৩,২৭১,৪১৯	১,২৮৮,১৯৬	১,১৬৮,৯৯৯	২,৪৫৭,১৯৫	৮১৪,২২৪	
ডিসেম্বর ২০১৯	১৯৫,১৭৫	১৪০,৬১৬	৩৫,৫১৬	১২৮,১৭৫	৩,৬০৯,৪৫৬	৩,০৯০,৭৭৪	১,০০৯,৮৪৩	১,৩০৭,৫৯৮	২,৩১৭,৪৪১	৭৭৩,৩৩৩	
জানুয়ারি ২০২০	২৫০,৭১৫	১৮৯,৩১৪	২৪,৮১৮	৮৯,৫৬৫	৩,৭৬৯,৭৮২	৩,৩০৬,০৪৬	১,০৫৬,০৭৬	১,০৫৩,৯৮১	২,১১০,০৫৭	১,১৯৫,৯৮৯	
ফেব্রুয়ারি ২০২০	৩১৩,৯৪১	২৪৫,২৭৬	১৭,৭৮৯	৬৪,১৯৮	৩,৬৫৪,৮২৫	৩,১৮০,১৯০	১,০৬৩,৭৩০	১,৯১৪,৬৭৩	২,৯৭৮,৪০৩	২০১,৭৮৭	
মার্চ ২০২০	৩২৬,৫৬৭	২৫৮,৪৮৭	৬৩,১৫৭	২২৭,৯২৮	৩,৩৪৭,৭০৭	২,৯২৫,৭০৯	১,০১০,৫৫৫	১,৭৬৮,২৪২	২,৭৭৮,৭৯৭	১৪৬,৯১২	
এপ্রিল ২০২০	-	-	-	-			-	-		-	
মে ২০২০	-	-	-	-			-	-		-	
জুন ২০২০	২১৩,৭১৪	১৭০,৬৫২	৯,১১৯	৩২,৯১১	১,৫৯৬,৩০৩	১,৩৯৫,৮৯৪	৬৬৯৮৩৫	১০৩৫৮৮২	১,৭০৫,৭১৭	-৩০৯৮২৩	
মোট =	১,৭২২,২২৩	১,৩৩৩,৬৩৩	৪০৫,২২৩	১,৪৫৪,২৪৬	৩০,৪৫৪,৬৫০	২৬,৭৭১,৪১৫	৯,৩৩৫,২৭৫	১৩,৯১১,০৫৬	২৩,২৪৬,৩৩১	৩,৫২৫,০৮৪	

## সিপিসি, মাধবদী এর বার্ষিক আয়-ব্যয় (অর্থবছরঃ ২০১৯-২০২০)

▲ আয়    ◆ ব্যয়

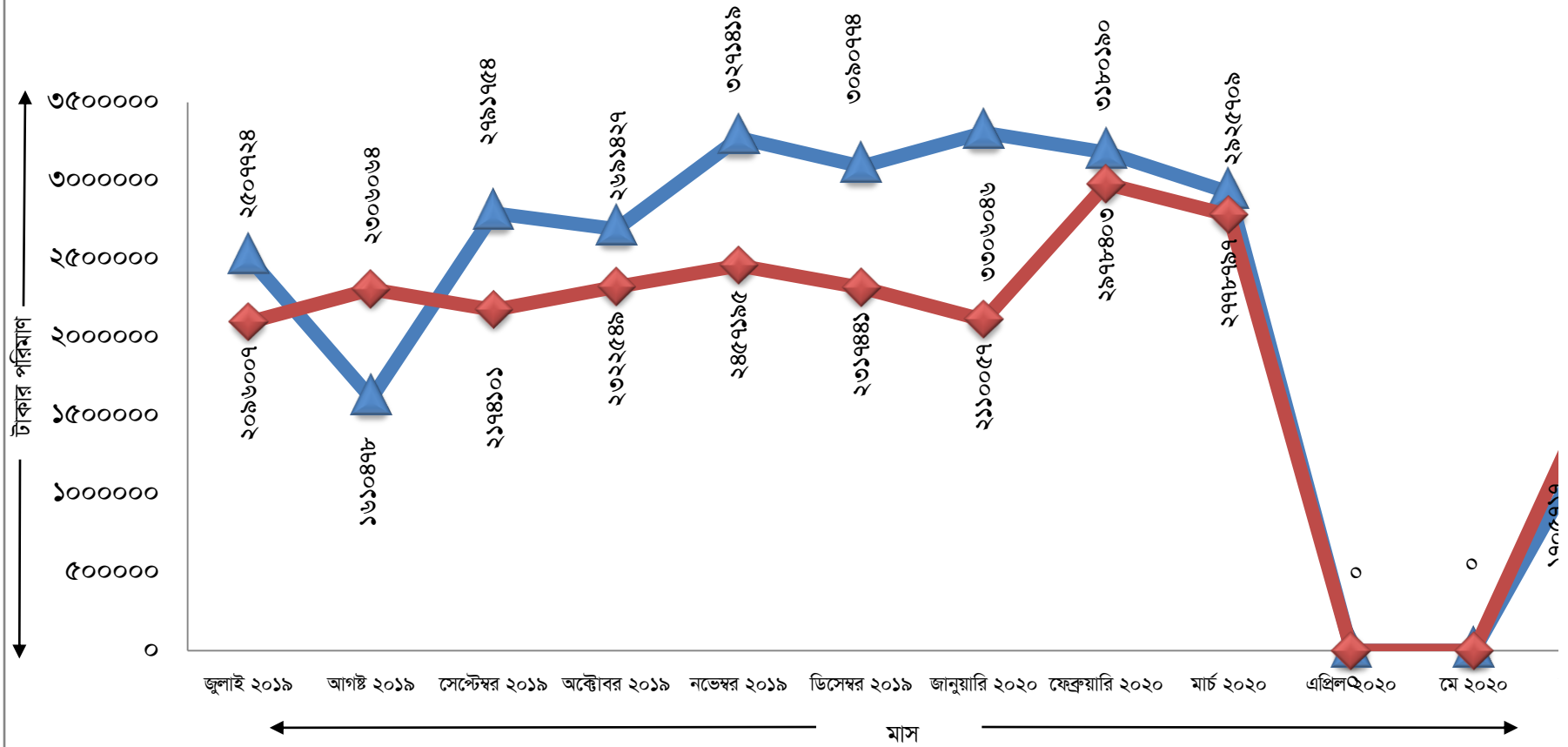

**টিএফসি, শাহজাদপুর এর উৎপাদন/সার্ভিসিং এর আয়-ব্যয়**

অর্থবছরঃ ২০১৯-২০২০

( সারণি-৩.২ )

মাস	সার্ভিসিং এর পরিমাণ ও আয়										
	উইভিং সার্ভিস			টুইষ্টিং সার্ভিস		ক্যালেন্ডারিং সার্ভিস		ডাইং সার্ভিস		রিলিং(হ্যান্ড) সার্ভিস	
	তাঁত (হস্ত) ভাড়া বাবদ	পরিমাণ (মিঃ)	আয় (টাকা)	পরিমাণ (কেজি)	আয় (টাকা)	পরিমাণ (মিঃ)	আয় (টাকা)	পরিমাণ (কেজি)	আয় (টাকা)	পরিমাণ (কেজি)	আয় (টাকা)
১	২	৩	৪	৫	৬	৭	৮	৯	১০	১১	১২
জুলাই ২০১৯	-	-	-	১,২০২	১৪,২০০	৫৯৭,৩২৯	৪২,৯০০	-	-	-	-
আগস্ট ২০১৯	-	-	-	৪৭৬	১৪,২০০	৩৯৫,৪৯০	৪২,৯০০	-	-	-	-
সেপ্টেম্বর ২০১৯	-	-	-	১,৩১১	১৪,২০০	৫০৬,৫৮২	৪২,৯০০	-	-	-	-
অক্টোবর ২০১৯	-	-	-	৭৯৪	১৪,২০০	৫০৭,২৮৩	৪২,৯০০	-	-	-	-
নভেম্বর ২০১৯	-	-	-	৬৮০	১৪,২০০	৪,২৬৬,৬৪৪	৪২,৯০০	-	-	-	-
ডিসেম্বর ২০১৯	-	-	-	৫৬৭	১৪,২০০	৪৩৭,৯৭০	৪২,৯০০	-	-	-	-
জানুয়ারি ২০২০	-	-	-	৬৭১	১৪,২০০	৫২০,০৯৫	৪২,৯০০	-	-	-	-
ফেব্রুয়ারি ২০২০	-	-	-	৩৬২	১৪,২০০	৫৭৩,২১২	৪২,৯০০	-	-	-	-
মার্চ ২০২০	-	-	-	৫৮১	১৪,২০০	৪০৩,০৭৫	৪২,৯০০	-	-	-	-
এপ্রিল ২০২০	-	-	-	-	-	-	-	-	-	-	-
মে ২০২০	-	-	-	-	-	-	-	-	-	-	-
জুন ২০২০	-	-	-	৩৬২	১৪,২০০	৫৭৩,২১২	৪২,৯০০	-	-	-	-
মোট =	-	-	-	৭,০০৬	১৪২,০০০	৮,৭৮০,৮৯২	৪২৯,০০০	-	-	-	-

(চলমান সারণি- ৩.২)

মাস	মোট সার্ভিসিং বাবদ আয় (টাকায়) (২+৪+৬+৮+১০+১২)	অন্যান্য আয় (টাকায়)	সর্বমোট আয় (টাকায়) (১৪+১৫)	ব্যয় (টাকায়)			আয়-ব্যয়ের পার্থক্য (টাকায়) (১৬-১৯)	মন্তব্য
				উৎপাদন ব্যয়	গুভারহেড ব্যয়	সর্বমোট ব্যয় (১৭+১৮)		
১৩	১৪	১৫	১৬	১৭	১৮	১৯	২০	২১
জুলাই ২০১৯	৫৭,১০০	৩,০০০	৬০,১০০		২১,৫৫৫	২১,৫৫৫	৩৮,৫৪৫	
আগস্ট ২০১৯	৫৭,১০০	৩,০০০	৬০,১০০		১৫,৮৯৭	১৫,৮৯৭	৪৪,২০৩	
সেপ্টেম্বর ২০১৯	৫৭,১০০	৩,০০০	৬০,১০০		৫৯,১৮৪	৫৯,১৮৪	৯১৬	
অক্টোবর ২০১৯	৫৭,১০০	৩,০০০	৬০,১০০		২৪,৪৪৮	২৪,৪৪৮	৩৫,৬৫২	
নভেম্বর ২০১৯	৫৭,১০০	২,৫০০	৫৯,৬০০		১৭,৯২৭	১৭,৯২৭	৪১,৬৭৩	
ডিসেম্বর ২০১৯	৫৭,১০০	২,৫০০	৫৯,৬০০		২১৫,৩৬৪	২১৫,৩৬৪	-১৫৫,৭৬৪	
জানুয়ারি ২০২০	৫৭,১০০	২,৫০০	৫৯,৬০০		২১,৪২১	২১,৪২১	৩৮,১৭৯	
ফেব্রুয়ারি ২০২০	৫৭,১০০	২,৫০০	৫৯,৬০০		১৯,৯৫৩	১৯,৯৫৩	৩৯,৬৪৭	
মার্চ ২০২০	৫৭,১০০	২,৫০০	৫৯,৬০০		৩১,৬৩৭	৩১,৬৩৭	২৭,৯৬৩	
এপ্রিল ২০২০	০					০	০	
মে ২০২০	০					০	০	
জুন ২০২০	৫৭,১০০	২,৫০০	৫৯,৬০০		২০,০৩৫	২০,০৩৫	৩৯,৫৬৫	
মোট	৫৭১,০০০	২৭,০০০	৫৯৮,০০০	-	৪৪৭,৪২১	৪৪৭,৪২১	১৫০,৫৭৯	

## টিএফসি, শাহজাদপুর এর বার্ষিক আয়-ব্যয় (অর্থবছরঃ ২০১৯-২০২০)

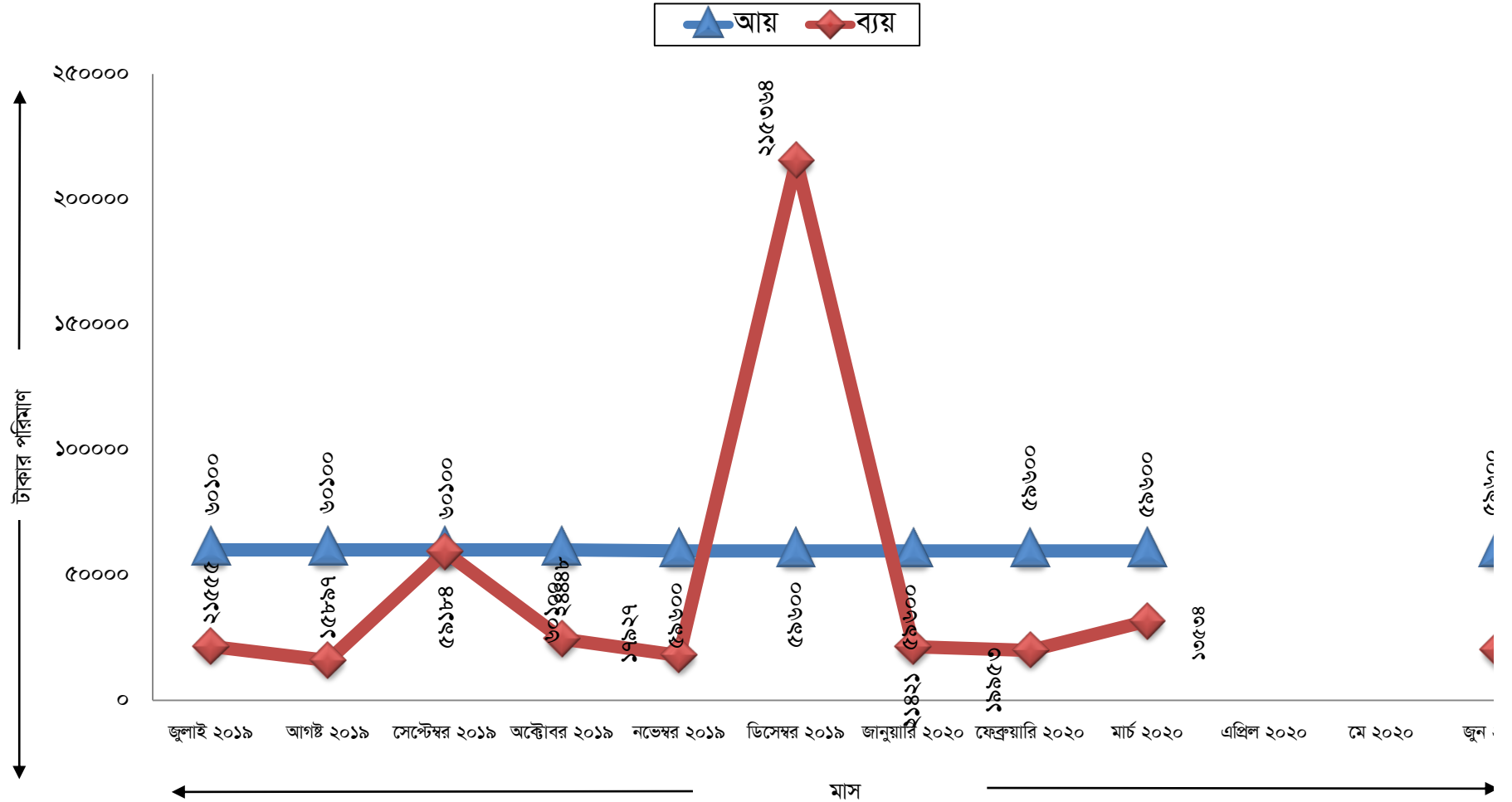

এসএফসি, কুমারখালী এর উৎপাদন/সার্ভিসিং এর আয়-ব্যয়।

অর্থবছরঃ ২০১৯-২০২০

(সারণি- ৩.৩)

মাস	সার্ভিসিং ও আয়											
	উইভিং সার্ভিস		টুইষ্টিং সার্ভিস		ক্যালেন্ডারিং,সাইজিং,কেয়ার,ও ডাইবাথ সার্ভিস		চুক্তিভিত্তিক ভাড়া (হস্ত তঁাত)		ডাইং সার্ভিস		প্রিন্টিং টেবিল ভাড়া	
	পরিমান (মিঃ)	আয় (টাকা)	পরিমান (কেজি)	আয় (টাকা)	পরিমান (মিঃ)	আয় (টাকা)	সংখ্যা	আয় (টাকা)	পরিমান (কেজি)	আয় (টাকা)	পরিমান(কে:)	আয় (টাকা)
১	২	৩	৪	৫	৬	৭	৮	৯	১০	১১	১২	১৩
জুলাই ২০১৯			২,৭২২	১০,৫০০	৬২১,৭৯২	১৩১,৫০০						
আগষ্ট ২০১৯			১,৫৮৮	১০,৫০০	৫৭৯,৬১৫	১,৩১,৫০০						
সেপ্টেম্বর ২০১৯			২,৭২২	১০,৫০০	৫৭৯,৬১৫	১,৩১,৫০০						
অক্টোবর ২০১৯			২,৭৬৭	১০,৫০০	৬,১৫,০০০	১,৩১,৫০০						
নভেম্বর ২০১৯			২,৪৯৫	১০,৫০০	৫৮৫,০০০	১,৩১,৫০০						
ডিসেম্বর ২০১৯			২,৭২২	১০,৫০০	৪৯৩,৭৭৬	১,৩১,৫০০						
জানুয়ারি ২০২০			২,৫৪০	১০,৫০০	৫৫৭,৭৮৪	১,৩১,৫০০						
ফেব্রুয়ারি ২০২০			২,৬৩০	১০,৫০০	৫৮৫,২১৬	১,৩১,৫০০						
মার্চ ২০২০			২,৭৬৭	১০,৫০০	৫৮৯,৭৮৮	১,৩১,৫০০						
এপ্রিল ২০২০												
মে ২০২০												
জুন ২০২০			২,৬৩০	১০,৫০০	৫৮৫,২১৬	১,৩১,৫০০						
মোট =	-	-	২৫,৫৮৩	১০৫,০০০	৫,১৭৭,৮০২	১৩১,৫০০		-	-	-		-

(চলমান সারণি- ৩.৩)

মাস	রিলিং সার্ভিস		মোট সার্ভিসিং বাবদ আয় (টাকায়) (৩+৫+৭+৯+১১+ ১৩+১৬)	অন্যান্য আয় (টাকায়)	সর্বমোট আয় (১৭+১৮)	ব্যয় (টাকা)			আয় ব্যয়ের পার্থক্য (টাকায়) (১৯-২২)	মন্তব্য
	নির্ধারিত	আয় (টাকায়)				উৎপাদন ব্যয়	ওভারহেড ব্যয়	সর্বমোট ব্যয়		
১৪	১৫	১৬	১৭	১৮	১৯	২০	২১	২২	২৩	২৪
জুলাই ২০১৯	-	-	১৪২,০০০	৬৭,০১৯	২০৯,০১৯	৬১,৬৭০	১৩৭,৪৯২	১৯৯,১৬২	৯,৮৫৭	
আগস্ট ২০১৯	-	-	১৪২,০০০	৬৩,৮৮৯	২০৫,৮৮৯	৫৮,০৯০	২১৬,৭৫৯	২৭৪,৮৪৯	-৬৮,৯৬০	
সেপ্টেম্বর ২০১৯	-	-	১৪২,০০০	৭৩,২৩৭	২১৫,২৩৭	৬৬,৭৯০	১৪১,৭৬৫	২০৮,৫৫৫	৬,৬৮২	
অক্টোবর ২০১৯	-	-	১৪২,০০০	৮১,৭৯৭	২২৩,৭৯৭	৭৫,৩১০	১৪২,০২০	২১৭,৩৩০	৬,৪৬৭	
নভেম্বর ২০১৯	-	-	১৪২,০০০	৭৫,০২৭	২১৭,০২৭	৬৮,৫১০	১৪২,০৭৪	২১০,৫৮৪	৬,৪৪৩	
ডিসেম্বর ২০১৯	-	-	১৪২,০০০	৪৮,০৪২	১৯০,০৪২	৪২,৪৩০	১৪১,৯১৯	১৮৪,৩৪৯	৫,৬৯৩	
জানুয়ারি ২০২০	-	-	১৪২,০০০	৭৭,৮১৭	২১৯,৮১৭	৭২,৭৮০	১৪২,২৭৫	২১৫,০৫৫	৪,৭৬২	
ফেব্রুয়ারি ২০১৯	-	-	১৪২,০০০	৮০,৭৮৪	২২২,৭৮৪	৭৫,৬৭০	১৪২,০৯০	২১৭,৭৬০	৫,০২৪	
মার্চ ২০১৯	-	-	১৪২,০০০	৮২,৬৬৩	২২৪,৬৬৩	৮০,৩৬০	১২৯,৭১০	২১০,০৭০	১৪,৫৯৩	
এপ্রিল ২০১৯	-	-								
মে ২০১৯	-	-								
জুন ২০১৯	-	-	১৪২,০০০	৮৩,৮৪৭	২২৫,৮৪৭	৮৯,৩৭০	১৩৩,০৩৫	২২২,৪০৫	৩,৪৪২	
মোট =	-	-	২৩৬,৫০০	৭৩৪,১২২	২,১৫৪,১২২	৬৯০,৯৮০	১,৪৬৯,১৩৯	২,১৬০,১১৯	-৫,৯৯৭	

## এসএফসি, কুমারখালী এর বার্ষিক আয়-ব্যয় (অর্থবছরঃ ২০১৯-২০২০)

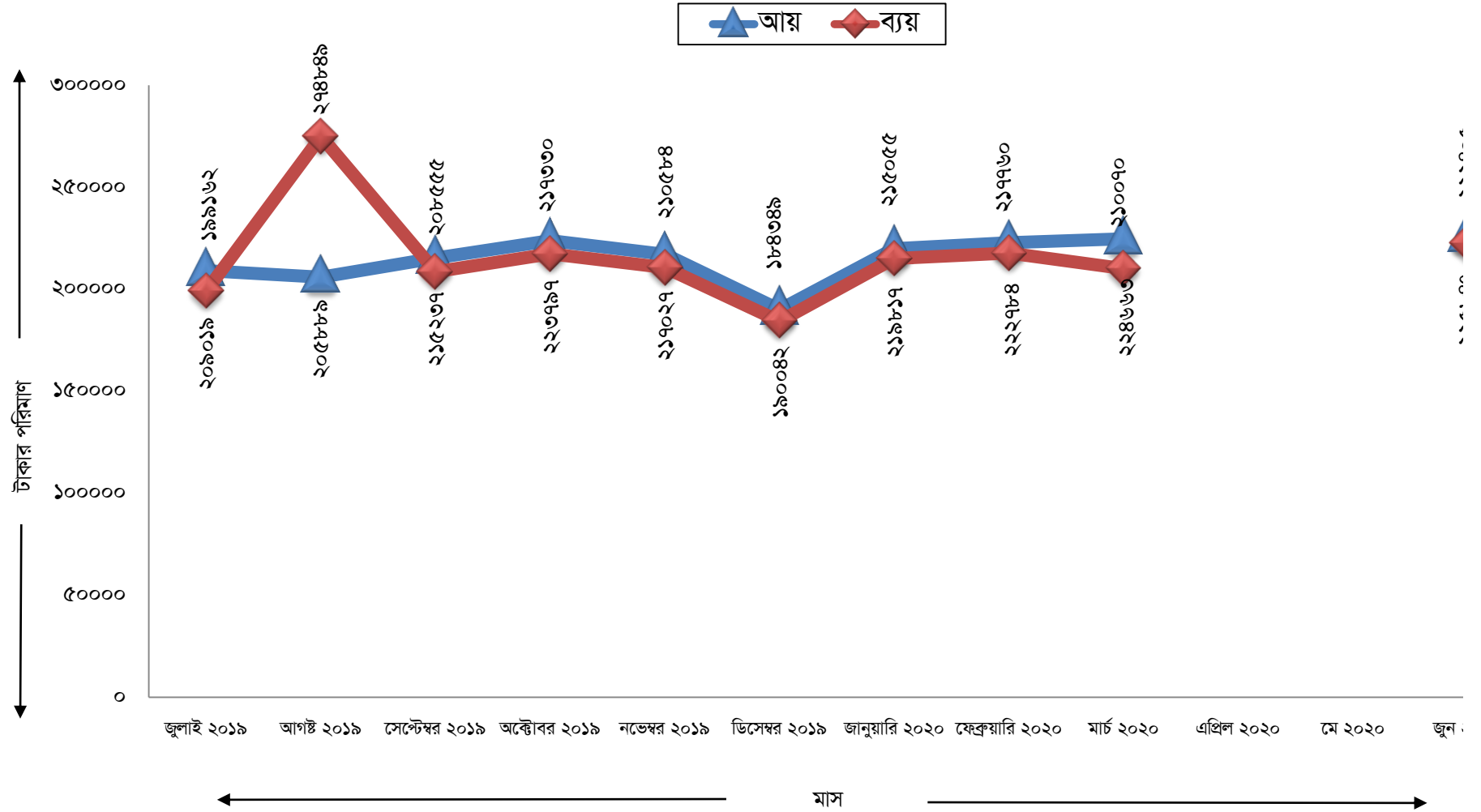

মাস

৪৭



তীতিদের জন্য ক্ষুদ্রঋণ কর্মসূচির আওতায় ২০১৯-২০২০ অর্থবছরে ঋণ বিতরণ ও আদায় প্রতিবেদন

সারণি-৪.১

(লক্ষ টাকায়)

ক্রমিক	বেসিক সেন্টার	২০১৯-২০২০ অর্থবছরে ঋণ বিতরণ					২০১৯-২০২০ অর্থবছরে ঋণ আদায়		
		ঋণ বিতরণের লক্ষ্যমাত্রা (তাঁতির সংখ্যা)	প্রকৃত বিতরণ			শতকরা হার	আদায়ের লক্ষ্যমাত্রা	প্রকৃত আদায়	শতকরা হার
			তাঁতির সংখ্যা	তাঁত সংখ্যা	টাকার পরিমাণ				
১	২	৩	৪	৫	৬	৭	৮	৯	১০
১	আড়াইহাজার	-	-	-	-	-	১০.০০	১১.০৪	১১০.৪০%
২	বান্দরবান	৩০	৩৩	৫১	১৭	১১০.০০%	৩.০০	৫.৩০	১৭৬.৬৭%
৩	বাঞ্ছারামপুর	-	-	-	-	-	৩.০০	৫.৫৫	১৮৫.০০%
৪	ভাঙ্গা	-	-	-	-	-	৩	২.৪১	৮০৩৩.০০%
৫	চিরিরবন্দর	-	-	-	-	-	৮.০০	২.৭৪	৩৪.২৫%
৬	কক্সবাজার	-	-	-	-	-	৩.২০	৪.২৫	১৩২.৮১%
৭	দোহার	-	-	-	-	-	১০	১০.৭৯	১০৭৯০.০০%
৮	গৌরনদী	-	-	-	-	-	০.৩	২.২৩	৭৮৩৩৩.০০%
৯	হোমনা	-	-	-	-	-	১২	৮.৮৫	৭৩৭৫.০০%
১০	যশোর	-	-	-	-	-	৩.৫	১.৮২	৫২০০.০০%
১১	কাহালু	-	-	-	-	-	১০.০০	২২.০৯	২২০.৯০%
১২	কালিগঞ্জ	-	-	-	-	-	১.৪	১.৭৮	১২৭১৪.০০%
১৩	কালিহাতি	-	-	-	-	-	১৩.০০	১২.০৭	৯২.৮৫%
১৪	কমলগঞ্জ	-	-	-	-	-	৪.০০	৩.৬৪	৯১.০০%
১৫	খুলনা	-	-	-	-	-	৪.২	১.৭৮	৪২৩৮.০০%
১৬	কুষ্টিয়া	-	-	-	-	-	১২.০০	১০.৭২	৮৯.৩৩%
১৭	মিরপুর	-	-	-	-	-	৬	২.৩	১১৫০০.০০%
১৮	ময়মনসিংহ	-	-	-	-	-	২২.০০	১.৯৫	৩২.৫০%
১৯	নরসিংদী	-	-	-	-	-	৪.০০	১৪.৪৬	৬৫.৭৩%
২০	পটুয়াখালী	-	-	-	-	-	৬	২.৪৫	৬১২৫.০০%
২১	রাজশাহী	-	-	-	-	-	৬.০০	৮.৫২	১৪২.০০%
২২	রাঙ্গামাটি	১৫	৪২	৫৩	২৩.৪০	২৮০.০০%	২৪	৮.৫৭	১৪২৮৩.০০%
২৩	রূপগঞ্জ	-	-	-	-	-	২৪.০০	৩১.৩৬	১৩০.৬৭%
২৪	সাঁথিয়া	-	-	-	-	-	১.৪০	৪৮.১৮	২০০.৭৫%
২৫	সাতক্ষীরা	-	-	-	-	-	২৩	০.৩৭	২৪০৭১.০০%
২৬	শাহাজাদপুর	-	-	-	-	-	১১.০০	১৯.১১	৮৩.০৯%
২৭	শৈলকুপা	-	-	-	-	-	২০	১৭.১৫	১৫৫৯০.০০%
২৮	সিরাজগঞ্জ	-	-	-	-	-	১৭.০০	১৫.৬১	৭৮.০৫%
২৯	টাঙ্গাইল	-	-	-	-	-	৫.০০	১৩.৫২	৭৯.৫৩%
৩০	উল্লাপাড়া	-	-	-	-	-	২.০০	৮.৮৭	১৭৬.৮০%
৩১	রংপুর	-	-	-	-	-	২.০০	৮.১০	৪০৫.০০%
৩২	বেলকুচি	-	-	-	-	-	২.০০	২০.৯৮	১০৪৯.০০%
৩৩	খাগড়াছড়ি	২০	৫৫	৫৫	১৬.৫	২৮০.০০%	২	৩.০২	১৫১০০.০০%
৩৪	রৌমারি	-	-	-	-	-	২.০০	১.৯১	৯৫.৫০%
মোট =		৬৫	১৩০	১৫৯	৫৬.৭০	১৯৮.৪৬%	২৮০.০০	৩৩৩.৪৯	১১৯.১০%

## ২০১৯-২০২০ অর্থবছরে বেসিক সেন্টারসমূহের ঋণ আদায়ের শতকরা হার

নির্দেশক	শতকরা হার (%)	বর্ণ
অতি উত্তম	≥৯০	
উত্তম	৮০-৮৯	
সন্তোষজনক	৬০-৭৯	
সন্তোষজনক নয়	<৬০	

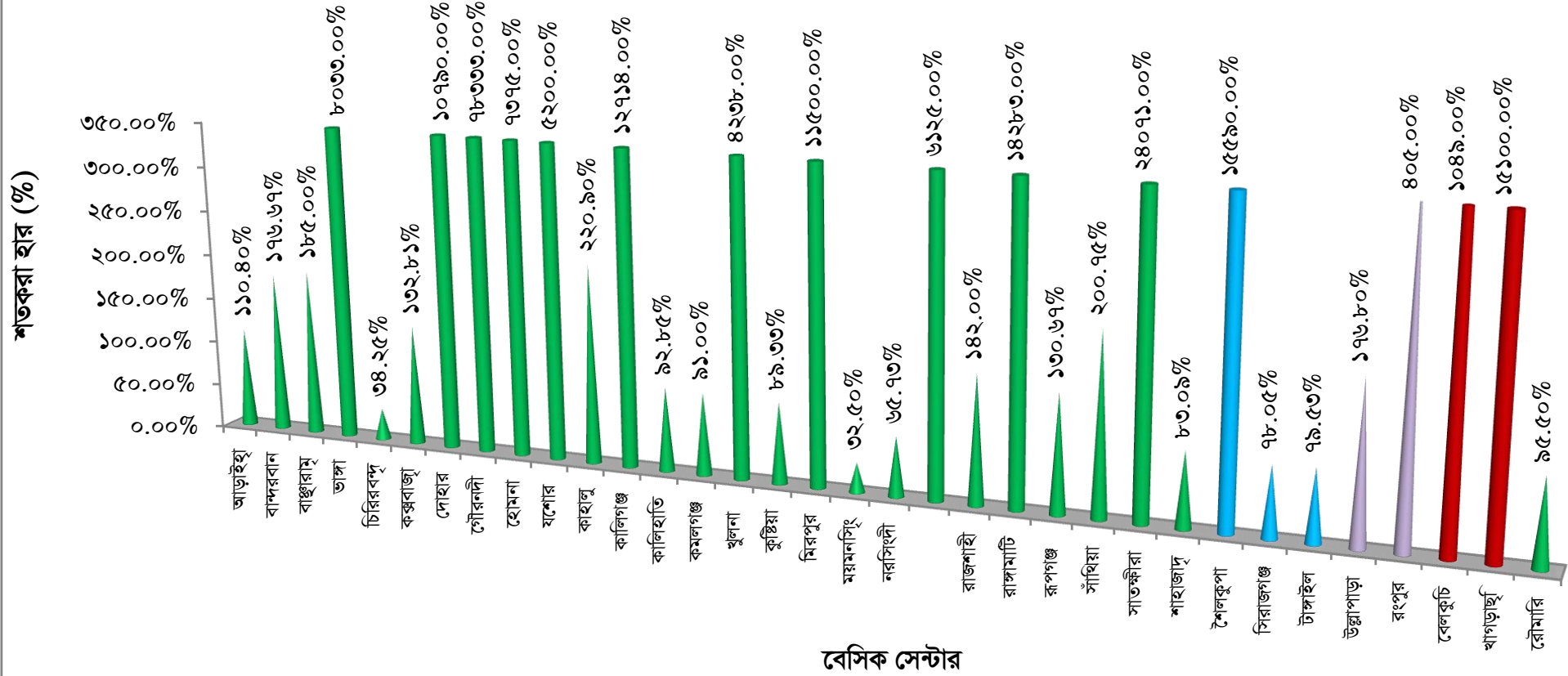

মন্তব্যঃ ঋণ আদায়ের শতকরা হারের অধঃক্রমানুসারে।

তাঁতিদের জন্য ক্ষুদ্রঋণ কর্মসূচির আওতায় ক্রমপুঞ্জিত (শুরু থেকে জুন ২০২০ পর্যন্ত) ঋণ বিতরণ ও আদায় প্রতিবেদন

(লক্ষ টাকায়)

সারণি - ৪.২

ক্রমিক নং	বেসিক সেন্টার	ব্যাংক কর্তৃক ক্রমপুঞ্জিত ঋণ বিতরণের পরিমাণ			ক্রমপুঞ্জিত লক্ষ্যমাত্রা ও আদায়ের পরিমাণ		ক্রমপুঞ্জিত আদায়ের হার
		তাঁতি	তাঁত	টাকা	লক্ষ্যমাত্রা	প্রকৃত আদায়	
১	২	৩	৪	৫	৬	৭	৮
১	আড়াইহাজার	১৫৪৬	১৮৪৩	২৯৮.২৪	৩১৩.৯৫০	১৭৭.৬৩০	৫৬.৫৮%
২	বান্দরবান	৪৯৮	৮৫১	৯৪.৭০	৯৬.৫০০	৭৬.৭৭০	৭৯.৫৫%
৩	বাঞ্ছারামপুর	১০৭৯	১৭৬৬	১৮১.৮৮	২০৯.৯৬০	১৫৯.৫৬০	৭৬.০০%
৪	ভাংগা	৮৪২	১১৬২	১১৬.২০	১৩১.৩০০	১২৫.৯০০	৯৫.৮৯%
৫	চিরিবন্দর	৭৮৫	১০৫৮	১২৩.১২	১৩৭.০৭০	৯৭.৪১০	৭১.০৭%
৬	কক্সবাজার	৭৮২	১১৯০	১১৯.০০	১৩৫.৪১০	১১০.৭৫০	৮১.৭৯%
৭	দোহার	২৩৯৩	৩৭১৮	৩৭২.৩১	৪২১.৯৭০	২৮৬.৩৯০	৬৭.৮৭%
৮	গৌরনদী	১০০৪	১০৬৪	১০৬.৪০	১২০.৭৫০	১০৯.৮২০	৯০.৯৫%
৯	হোমনা	১৫৮৬	২২৮৬	২২৮.৮৪	২৩২.৫০০	১৯০.৮৩০	৮২.০৮%
১০	যশোর	৯১৮	১২৭২	১৩০.৭৭	১৪৮.৪০০	১৪৩.৬০০	৯৬.৭৭%
১১	কাহালু	২০১৩	২৭৬১	২৯৯.৫০	৩১৮.০২০	২৭৯.৩২০	৮৭.৮৩%
১২	কালিগঞ্জ	৭৫৮	৮৬২	৯০.৪০	১০২.৮৬০	৯৯.৪৫০	৯৬.৬৮%
১৩	কালিহাতী	১৬৯৫	২৯৯৫	৩৮৯.০৩	৪২১.০২০	৩১৪.৬৪০	৭৪.৭৩%
১৪	কমলগঞ্জ	১২৩৯	১৬২৩	১৬২.৩০	১৮৭.৯৩	১১৫.৩৫	৬১.৩৮%
১৫	খুলনা	১৪১৩	১৫০২	১৫০.২০	১৭৩.১০০	১৪০.৮৫০	৮১.৩৭%
১৬	কুষ্টিয়া	২৪৭৫	৩০১৮	৩১১.৫৪	২৯৯.০৭০	২৮০.২৫০	৯৩.৭১%
১৭	মিরপুর	৩২৫	৫৭২	৯৩.৭৬	৮৯.৭৩০	৮১.০২০	৯০.২৯%
১৮	ময়মনসিংহ	৯২০	১০২৫	১১১.৪৩	১২৭.৭৯০	৮২.৯৩০	৬৪.৯০%
১৯	নরসিংদী	২৭৬৫	৩৫২৭	৩৮০.৭৫	৩৮০.২৩০	২১৪.৮৬০	৫৬.৫১%
২০	পটুয়াখালী	৫৮৪	৭১৩	৭১.৬০	৮২.৯৫০	৬৮.৪১০	৮২.৪৭%
২১	রাজশাহী	১২৫০	১৮৮০	১৯৬.১৬	২১০.৫০০	২০১.৯৫০	৯৫.৯৪%
২২	রাঙ্গামাটি	৭৫০	১০৮০	১১৮.০০	১৩৭.৬৯০	৮১.০৭০	৫৮.৮৮%
২৩	রূপগঞ্জ	২৬৬৮	৩৯৮৯	৬০৭.৮৭	৬৪১.৪২০	৪১১.৫৭০	৬৪.১৭%
২৪	সাঁথিয়া	৩১১৯	৪৯৬৩	৫৯৯.১১	৫৬৩.১৮০	৩১৯.২১০	৫৬.৬৮%
২৫	সাতক্ষীরা	৭৭৬	৮৫৩	৮৫.৩০	৯৮.৮২০	৯৭.৮৫০	৯৯.০২%
২৬	শাহজাদপুর	১৭৬৫	৩০৮৩	৪০০.৭৯	৪০১.৫০০	২৫৩.৬৮০	৬৩.১৮%
২৭	শৈলকুপা	২০৮৮	৩১৩৭	৩২৭.১৪	৩৬৪.৮৫০	৩০৪.৮৪০	৮৩.৫৫%
২৮	সিরাজগঞ্জ	১৪৬৮	২৮৫৬	৩৪৩.৭৪	৩৫১.৭৯০	২২৭.৫৭০	৬৪.৬৯%
২৯	টাঙ্গাইল	২১২৮	৪২২৮	৪৭৯.৫৯	৫৪১.৯০০	৪০৩.১৯০	৭৪.৪০%
৩০	উল্লাপাড়া	৭৬৩	১৩৭৫	১৫২.০৫	১৪৩.৫৮০	১২৩.৮২০	৮৬.২৪%
৩১	রংপুর	৩১৮	৪৪৪	৫২.৪৫	৪৫.৫৮০	৩৪.৮৮০	৭৬.৫২%
৩২	বেলকুচি	১৫৯৩	৩৬৯৩	৪৬৪.০৫	৩০৩.৪০০	২১৬.৫৬০	৭১.৩৮%
৩৩	খাগড়াছড়ি	১১৬	১২১	১৬.৫০	৭.১৯০	৮.১০০	১১২.৬৬%
৩৪	রৌমারী	৩১৮	৪৩১	৪৩.১০	৪০.১৯০	৩৩.৩১০	৮২.৮৮%
মোট =		৪৪৭৪০	৬৬৯৪১	৭৭১৭.৮২	৭৯৮২.১০	৫৮৭৩.৩৪	৭৩.৫৮%

তাঁতিদের জন্য ক্ষুদ্রঋণ কর্মসূচির আওতায় ক্রমপুঞ্জিত (শুরু থেকে জুন ২০২০ পর্যন্ত) ঋণ বিতরণ ও আদায় প্রতিবেদন)

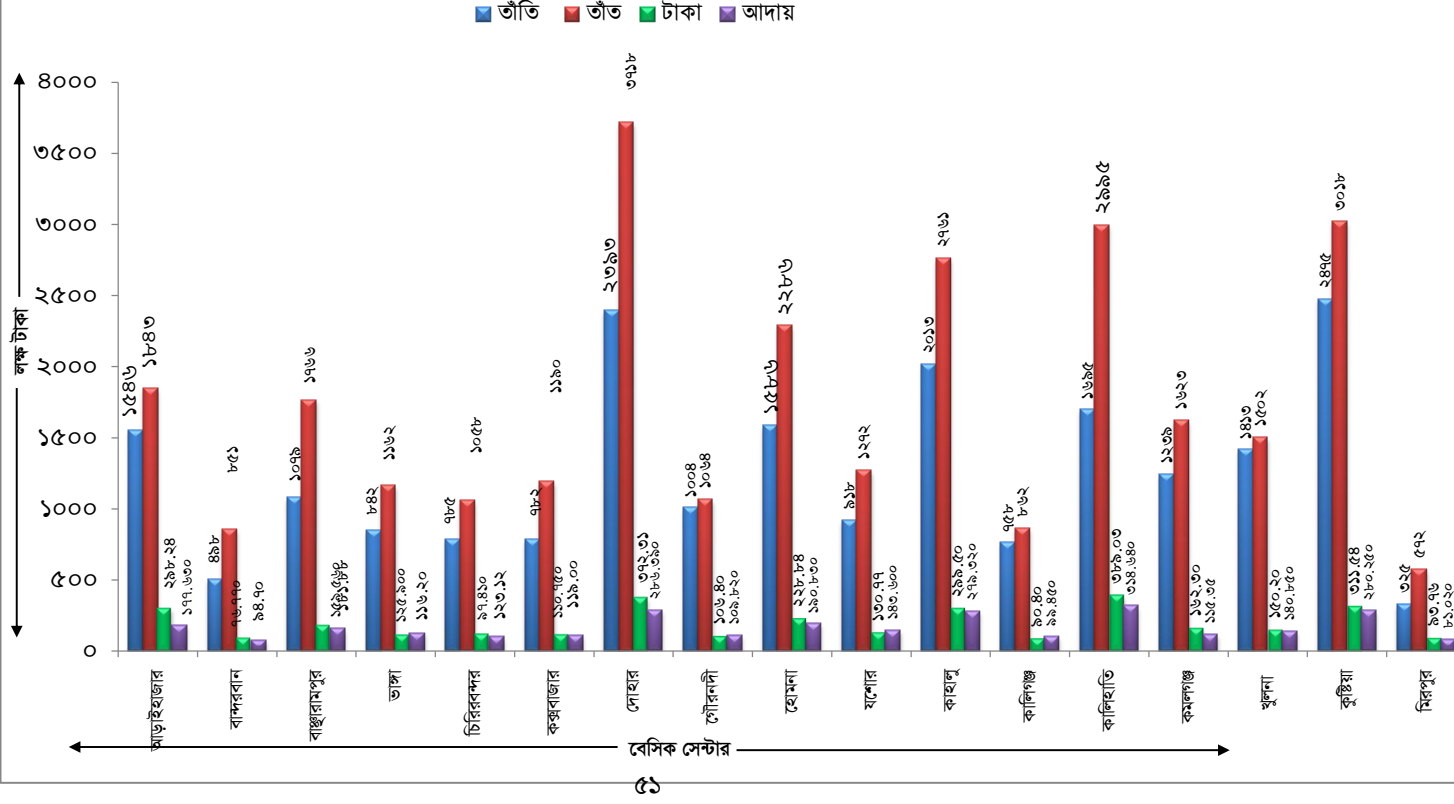

তাঁতিদের জন্য ক্ষুদ্রঋণ কর্মসূচির আওতায় ক্রমপুঞ্জিত (শুরু থেকে জুন ২০২০ পর্যন্ত) ঋণ বিতরণ ও আদায় প্রতিবেদন)

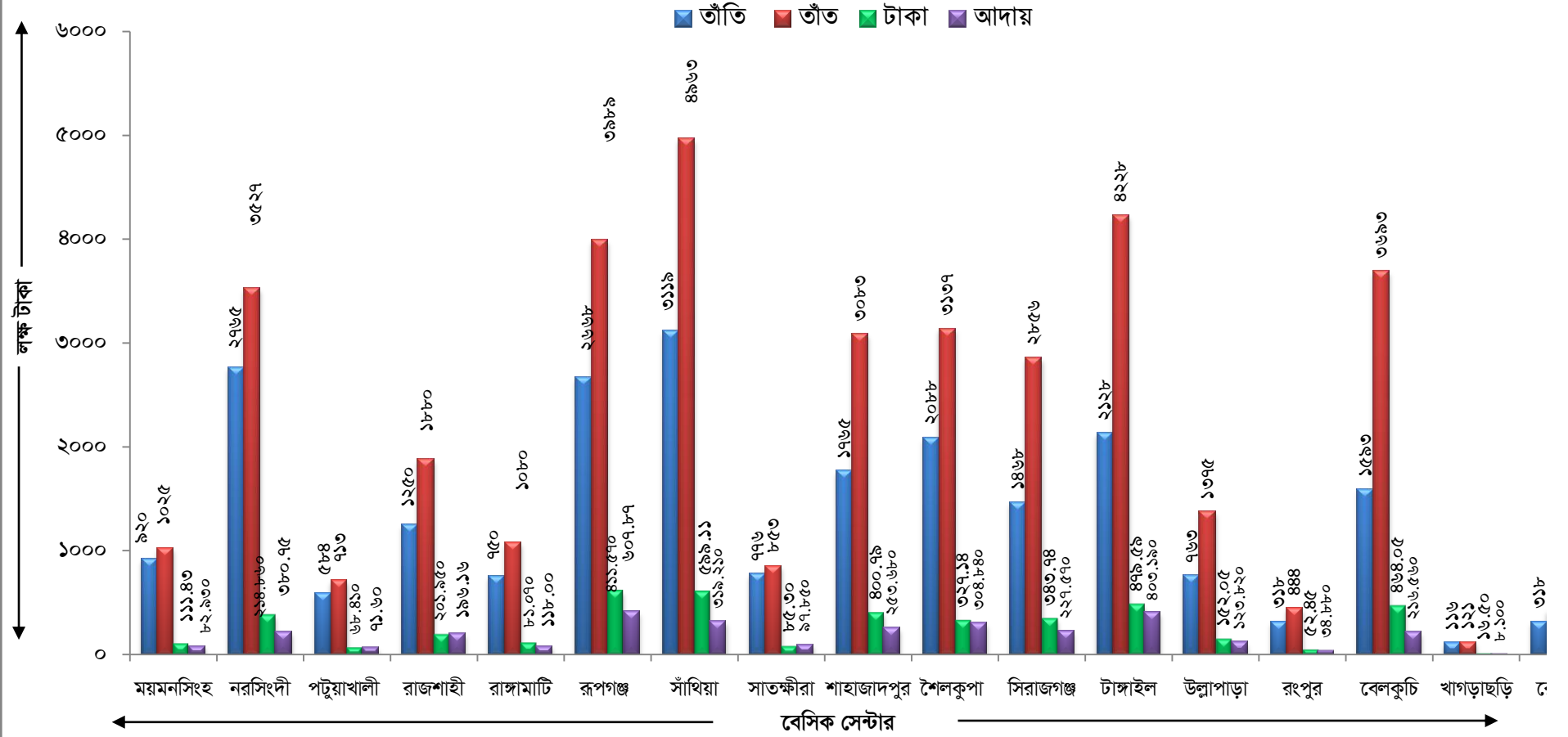

তাঁতিদের আর্থসামাজিক অবস্থার উন্নয়নে চলতি মূলধন সরবরাহ, অচালু তঁত চালু করা ংং তঁতের  
আধুনিকায়ন প্রকল্পের আওতায় ২০১৯-২০২০ অর্থবছরে ংণ বিতরণ ও আদায় প্রতিবেদন

সারণি-৪.৩  
(লক্ষ টাকায়)

ক্রমিক	বেসিক সেন্টার	২০১৯-২০২০ অর্থবছরে ংণ বিতরণ					২০১৯-২০২০ অর্থবছরে ংণ আদায়		
		ংণ বিতরণের লক্ষ্যমাত্রা (তাঁতির সংখ্যা)	প্রকৃত বিতরণ			শতকরা হার (৩/৪×১০০)	আদায়ের লক্ষ্যমাত্রা	প্রকৃত আদায়	শতকরা হার
			তাঁতির সংখ্যা	তঁত সংখ্যা	টাকার পরিমাণ				
১	২	৩	৪	৫	৬	৭	৮	৯	১০
১	আড়াইহাজার	৪০	৪৩	৬৭	৪০	১০৭.৫০%	-	-	-
২	বান্দরবান	-	-	-	-	-	-	-	-
৩	বাঞ্ছারামপুর	২০	-	-	-	-	-	-	-
৪	ভান্দা	১০	-	-	-	-	-	-	-
৫	চিরিরবন্দর	১০	১৫	৫০	২০.৫	১৫০.০০%	-	-	-
৬	কক্সবাজার	২০	-	-	-	-	-	-	-
৭	দোহার	২০	-	-	-	-	-	-	-
৮	গৌরনদী	১০	-	-	-	-	-	-	-
৯	হোমনা	৪০	-	-	-	-	-	-	-
১০	যশোর	২০	-	-	-	-	-	-	-
১১	কাহালু	৩০	৫	৭	২	১৬.৬৭%	-	০.১৮	-
১২	কালিগঞ্জ	১০	-	-	-	-	-	-	-
১৩	কালিহাতি	৪০	২৫	১২৩	৬১.৫	৬২.৫০%	-	-	-
১৪	কমলগঞ্জ	১০	১৬	১৬	৬.৩০	১৬০.০০%	-	-	-
১৫	খুলনা	১০	-	-	-	-	-	-	-
১৬	কুষ্টিয়া	৩৫	২৯	৩০	৯.২০	৮২.৮৬%	-	-	-
১৭	মিরপুর	১০	-	-	-	-	-	-	-
১৮	ময়মনসিংহ	১০	৯	১৮	৫.৪০	৯০.০০%	-	০.১৯	-
১৯	নরসিংদী	৫০	৩৪	৭৩	৩৬.৫	৬৮.০০%	-	-	-
২০	পটুয়াখালী	১০	-	-	-	-	-	-	-
২১	রাজশাহী	২৫	১৪	৩৮	২২.৮	৫৬.০০%	-	-	-
২২	রাঙ্গামাটি	-	-	-	-	-	-	-	-
২৩	রূপগঞ্জ	৬০	৭৩	১৫৩	৮৭.০০	১২১.৬৭%	-	-	-
২৪	সাঁথিয়া	১০০	১৪২	৩০১	১৫০.৫	১৪৪.০০%	-	-	-
২৫	সাতক্ষীরা	১০	-	-	-	-	-	-	-
২৬	শাহজাদপুর	৯৫	৯৩	২৪৩	১২১.৫	৯৭.৮৯%	-	২.৯১	-
২৭	শৈলকুপা	৬৫	-	-	-	-	-	-	-
২৮	সিরাজগঞ্জ	৪০	১২২	২৯১	১৩৫	৩০৫.০০%	-	-	-
২৯	টাঙ্গাইল	৯৫	১২৩	৩৯৭	১৬৮	১২৯.৪৭%	-	-	-
৩০	উল্লাপাড়া	২০	৫৪	১২৮	৫৬.০০	২৭০.০০%	-	-	-
৩১	রংপুর	১০	৩৫	৫৪	১৬.২০	৩৫০.০০%	-	-	-
৩২	বেলকুচি	৫০	২০১	৫৬৪	২৮২.০০	৪০২.০০%	-	-	-
৩৩	বাগড়াছড়ি	-	-	-	-	-	-	-	-
৩৪	রৌমারি	১০	৩৫	৯৪	২৮	৩৫০.০০%	-	-	-
মোট =		৯৮৫	১০৬৮	২৬৪৭	১২৪৮.৩০	১০৮.৪৩%	০.০০	৩.২৮	-

তীতিদের আর্থসামাজিক অবস্থার উন্নয়নে চলতি মূলধন সরবরাহ, অচালু তীত চালু করা এবং তীতের আধুনিক প্রকল্পের আওতায় ২০১৯-২০২০ অর্থ বছরের ঋণ বিতরণ ও আদায় প্রতিবেদন

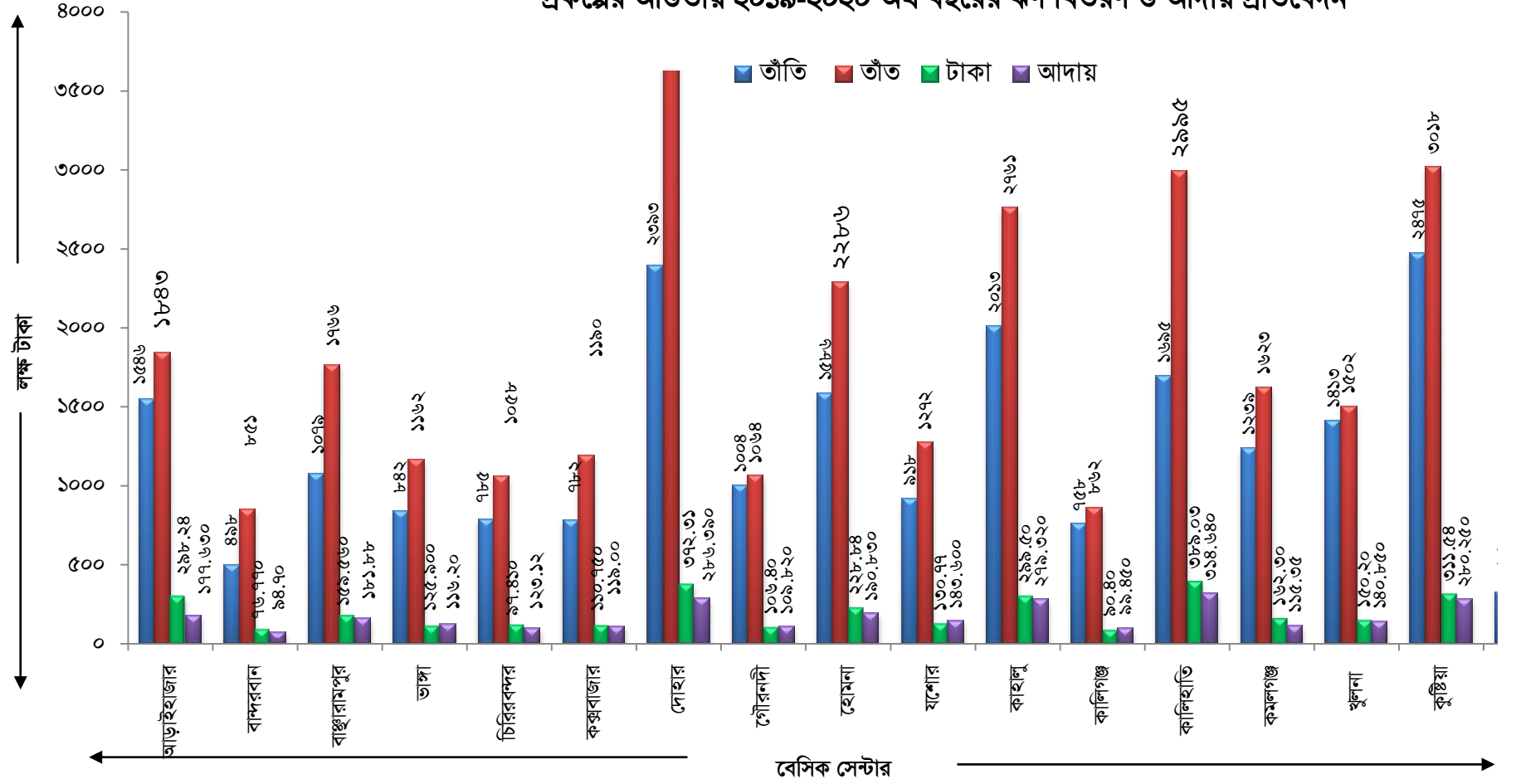

তীতিদের আর্থসামাজিক অবস্থার উন্নয়নে চলতি মূলধন সরবরাহ, অচালু তীত চালু করা এবং তীতের আধুনিকায়ন  
প্রকল্পের আওতায় ২০১৯-২০২০ অর্থ বছরের ঋণ বিতরণ ও আদায় প্রতিবেদন

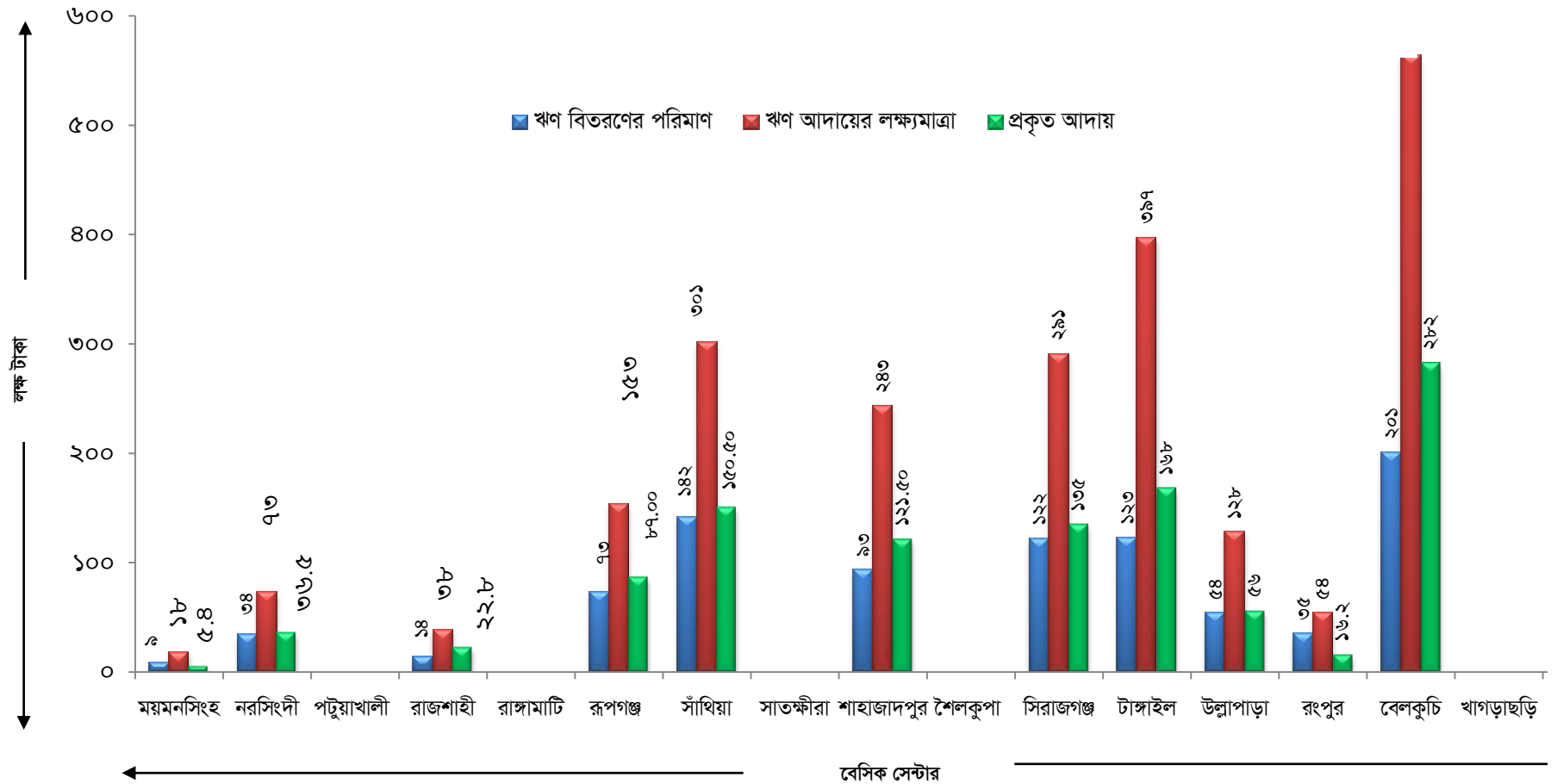



বেসিক সেন্টারওয়াী নিবন্ধনকৃত তীতি সমিতির তথ্যাবলি  
২০১৯-২০২০ অর্থবছরের জুন ২০২০ মাস পর্যন্ত

সারণি- ৫

ক্রঃ নং	বেসিক সেন্টারের নাম	বেসিক সেন্টারের ঠিকানা	বেসিক সেন্টারের আওতাধীন জেলা/উপজেলাসমূহ	তীতি সংখ্যা (তীতি শুমারি ২০১৮ অনুসারে)	সমিতির সংখ্যা		প্রাথমিক তীতি সমিতির অডিটকরণ সংক্রান্ত তথ্য		নিবন্ধিত তীতি কারখানার সংখ্যা
					প্রাথমিক	মাধ্যমিক	প্রাথমিক	মাধ্যমিক	
১	২	৩	৪	৫	৬	৭	৮	৯	১০
১	আড়াইহাজার	আড়াইহাজার, নারায়ণগঞ্জ	রূপগঞ্জ ব্যতীত নারায়ণগঞ্জ জেলা।	৬,১৫৯	৫১	২	-	-	৫
২	বান্দরবান	বালাঘাটা, বান্দরবান	বান্দরবান ও চট্টগ্রাম জেলা।	৩০,৫২৭	২৭	-	৮	-	১
৩	বাঞ্ছারামপুর	এস এফ সি বাঞ্ছারামপুর, ব্রাহ্মণবাড়িয়া	ব্রাহ্মণবাড়িয়া জেলা।	৩৭৬	৪৭	১	৫	-	২
৪	ভাংগা	ভাংগা, ফরিদপুর।	ফরিদপুর, শরিয়তপুর, মাদারীপুর ও গোপালগঞ্জ জেলা।	১০৬	১৮	-	৫	-	১
৫	চিরিরবন্দর	রানীর বন্দর, চিরিরবন্দর, দিনাজপুর।	দিনাজপুর, ঠাকুরগাঁও, পঞ্চগড়, নীলফামারী জেলা।	১,৪৪২	১৩	১	৩	-	৩
৬	কক্সবাজার	ঝিলংজা, কক্সবাজার	কক্সবাজার জেলা	৭২০	১৫	-	২	-	-
৭	দোহার	জয়পাড়া, দোহার	দোহার, নবাবগঞ্জ উপজেলা এবং মুন্সিগঞ্জ জেলা।	১,৩১০	৪৪	৩	৩	-	৪
৮	গৌরনদী	গৌরনদী, বরিশাল	বরিশাল, ভোলা ও ঝালকাঠি জেলা।	৩০৩	৩৯	৩	৪	-	-
৯	হোমনা	রামকৃষ্ণপুর, হোমনা, কুমিল্লা	কুমিল্লা, চাঁদপুর, নোয়াখালী, ফেনী এবং লক্ষীপুর জেলা।	৩০৮	৫৬	২	১	-	৪
১০	যশোর	পালপাড়া বিহারী কলোনি, যশোর।	যশোর ও নড়াইল জেলা।	৯১৮	৫১	৪	১১	-	৩
১১	কাহালু	কাহালু বগুড়া।	বগুড়া, জয়পুরহাট, নওগাঁ ও গাইবান্ধা জেলা।	৭,৬৯৮	৬৪	২	৬	-	-
১২	কালিগঞ্জ	নলতা কালিগঞ্জ, সাতক্ষীরা।	কালিগঞ্জ, দেবহাটা, আশাশুনি ও শ্যামনগর উপজেলা।	১০৭	১৬	১	৪	-	৩
১৩	কালিহাতী	বল্লাবাজার কালিহাতী, টাঙ্গাইল।	কালিহাতী, মধুপুর, গোপালপুর ও ভূয়ামপুর উপজেলা।	১৫,২৬১	১৭	১	২	-	১৩
১৪	কমলগঞ্জ	পাত্রখোলা কমলগঞ্জ, মৌলভী বাজার।	সিলেট মৌলভীবাজার, হবিগঞ্জ ও সুনামগঞ্জ জেলা।	৪,১২২	২৪	-	২	-	১
১৫	খুলনা	উপজেলা চন্দ্র ফুলতলা খুলনা	খুলনা বাগেরহাট ও পিরোজপুর জেলা।	১৩৬	২৭	২	১	-	১

সারণি- ৫ চলমান

ক্রঃ নং	বেসিক সেন্টারের নাম	বেসিক সেন্টারের ঠিকানা	বেসিক সেন্টারের আওতাধীন জেলা/উপজেলাসমূহ	তীত সংখ্যা (তীত শুমারি ২০১৮ অনুসারে)	সমিতির সংখ্যা		প্রাথমিক তীতি সমিতির অডিটকরণ সংক্রান্ত তথ্য		নিবন্ধিত তীত কারখানার সংখ্যা
					প্রাথমিক	মাধ্যমিক	প্রাথমিক	মাধ্যমিক	
১	২	৩	৪	৫	৬	৭	৮	৯	১০
১৬	কুষ্টিয়া	এস এফ সি কুমারখালী, কুষ্টিয়া	কুষ্টিয়া, মেহেরপুর, চুয়াডাঙ্গা ও রাজবাড়ী জেলা।	১৭,১৪৩	১০৭	৫	১৯	-	২২
১৭	মিরপুর	প্লট নং-৩ ব্লক-এফ সাংবাদিক আবাসিক এলাকা মিরপুর, ঢাকা।	ঢাকা শহর, সাভার, ধামরাইকেরানীগঞ্জ উপজেলা এবং গাজীপুর ও মানিকগঞ্জ জেলা।	৪,০২৭	২৬	২	-	-	১০
১৮	ময়মনসিংহ	জেলা পরিষদ ভবন, ময়মনসিংহ।	ময়মনসিংহ, কিশোরগঞ্জ, নেত্রকোণা, জামালপুর ও শেরপুর জেলা।	২৯৬	৭৮	৪	৯	-	১
১৯	নরসিংদী	তীত প্রশিক্ষণকেন্দ্র সাহেব্রতাপ, নরসিংদী	নরসিংদী জেলা।	৪,২৮১	১৫৯	৪	১২	-	১৪
২০	পটুয়াখালী	রুস্তম মুখার কালভার্ট টাউন, কালিকাপুর, পটুয়াখালী।	পটুয়াখালী, বরগুনা জেলা।	২৪৭	২৬	-	৩	-	-
২১	রাজশাহী	কাদিরগঞ্জ গ্রেটাররোড, রাজশাহী	রাজশাহী, নাটোর ও চাপাইনবাবগঞ্জ জেলা।	৩,৫৬৯	৪০	২	৩	-	৬
২২	রাংগামাটি	দক্ষিণকালিন্দীপুর, নিউকোট বিল্ডিং এলাকা রাংগামাটি	রাংগামাটি জেলা।	৫৭৭৮০	১৭	-	৭	-	১
২৩	রূপগঞ্জ	ভুলতা, রূপগঞ্জ, নারায়নগঞ্জ	রূপগঞ্জ উপজেলা।	৩,৪৮০	২৩	১	২	-	৩৮
২৪	সাখিয়া	সাখিয়া, পাবনা।	দোগাছী উপজেলা ব্যতিত, পাবনা জেলা।	৪,৪৫৫	১০৪	৫	২১	-	৮
২৫	সাতক্ষীরা	ঝাউডাংগা, সাতক্ষীরা	সাতক্ষীরা, কলারোয়া ও তালা উপজেলা।	১১	১৮	১	৭	-	১
২৬	শাহজাদপুর	টি এফ সি শাহজাদপুর, সিরাজগঞ্জ	শাহজাদপুর উপজেলা।	১৯,০৫৯	৩৮	১	২	-	২৭
২৭	শৈলকুপা	শৈলকুপা, ঝিনাইদহ।	ঝিনাইদহ ও মাগুরা জেলা।	২,৫২৬	৪৯	২	২	-	৯
২৮	সিরাজগঞ্জ	ষ্টেশন রোড মিরপুর, সিরাজগঞ্জ	সিরাজগঞ্জ, কামারখন্দ, কাজিপুর ও তারশ উপজেলা।	১৩,৫২৬	৩৩	১	৬	-	৮০
২৯	টাঙ্গাইল	এস এফ সি বাজিদপুর, টাঙ্গাইল।	টাঙ্গাইল, নাগরপুর, শখিপুর, দেলদুয়ার, মির্জাপুর ও বাসাইল উপজেলা।	১৩,৩৭২	৪০	৩	৫	-	১১
৩০	উল্লাপাড়া	উল্লাপাড়া, সিরাজগঞ্জ।	উল্লাপাড়া ও রায়গঞ্জ উপজেলা।	১৯,০৫৮	২২	১	৫	-	৩
৩১	রংপুর	সাতমাথা, খাসবাগ, রংপুর সদর, রংপুর	রংপুর, লালমনিরহাট ও কুড়িগ্রাম (রৌমারি ও উলিপুর ব্যতিত)।	২,১২২	১৩	১	১	-	-
৩২	বেলকুচি	শেরনগর, বেলকুচি, সিরাজগঞ্জ।	বেলকুচি ও চৌহালী উপজেলা।	২১,৭০২	৩৬	১	৫	-	১
৩৩	খাগড়াছড়ি (সাব সেন্টার)	কালেক্টরিয়েট জামে মসজিদ মার্কেট, ভবন নং-০১ কক্ষ নং-২০৯	খাগড়াছড়ি জেলা।	৩০,৪৮৭	৭	-	৩	-	-
৩৪	রৌমারী	কুড়িগ্রাম, রৌমারী	রৌমারি, উলিপুর।	৯৮১	-	-	-	-	-
৩৫	দোগাছী	পাবনা, দোগাছী	ঈশ্বরদী, আটঘরিয়া ও পাবনা সদর।	২,৬৭০	-	-	-	-	-
মোট				২৫৬,১৪৭	১,৩৪৫	৫৬	১৬৯	০	২৭৩

বাংলাদেশ তাঁত বোর্ডের বাস্তবায়নাধীন উন্নয়ন প্রকল্পের বাস্তব ও আর্থিক অগ্রগতির তথ্য

সারণি-৬

অর্থবছরঃ ২০১৯-২০২০

জুন ২০২০ পর্যন্ত

(লক্ষ টাকায়)

নং	প্রকল্পের নাম (বাস্তবায়নকাল)	অনুমোদন পর্যায়	মোট প্রকল্পের ব্যয় (বৈঃ মুদ্রা)	২০১৯-২০ অর্থ বছরের এডিপি'তে বরাদ্দ	২০১৯-২০ অর্থ বছরের (জুন ২০২০ পর্যন্ত) অর্থ অবমুক্তি	চলতি অর্থ বছরের (জুন ২০২০ পর্যন্ত) অর্থ ব্যয়	২০১৯-২০ অর্থবছরের বরাদ্দ অনুযায়ী লক্ষ্যমাত্রা		২০১৯-২০ অর্থ বছরের বরাদ্দ অনুযায়ী অগ্রগতি (জুন ২০২০ পর্যন্ত)		প্রকল্পের শুরুর থেকে (জুন ২০২০ পর্যন্ত) ক্রমপুঞ্জিত অগ্রগতি		ক্রমপুঞ্জিত প্রকল্প ব্যয় (বাস্তব অগ্রগতি % হিসাবে)
							বাস্তব(%)	আর্থিক	বাস্তব (%)	আর্থিক	বাস্তব(%)	আর্থিক	
১	২	৩	৪	৫	৬	৭	৮	৯	১২	১৩	১৪	১৫	১৬
বাস্তবায়নাধীন /অনুমোদিত প্রকল্পসমূহঃ													
১	এস্টাবলিশমেন্ট অব থ্রি হ্যান্ডলুম সার্ভিস সেন্টারস ইন ডিফারেন্ট লুম ইনটেনসিভ এরিয়া (২য় সংশোধিত) (জুলাই'১৩-জুন'১৮)	অনুমোদিত	৮৮৮০.০০ (--)	৬১০২.০০	৩০৫১.০০	৩০৪৩.১১	১০০.০০	৬১০২.০ ০	৭০.০০	৯৯.৭৪	৪৯.৮৭	৫৭৪৪.১১	৫৭৪৪.১১ (৪৯.৮৭%)
২	বাংলাদেশের সোনালী ঐতিহ্য মসলিন সুতা ও কাপড় তৈরির প্রযুক্তি পুনরুদ্ধার (১ম পর্যায়)	অনুমোদিত	১২১০.০০ (--)	২৫০.০০	১২৫.০০	১২০.৮৬	১০০.০০	২৫০.০০	৭০.০০	৯৬.৬৬	৪৯.৩২	২৬৪.৮০	২৬৪.০০ (৪৯.৩২%)
৩	বাংলাদেশ তাঁত বোর্ডের আওতায় ৫ টি প্রশিক্ষণ কেন্দ্র, ১ টি ফ্যাশন ডিজাইন প্রশিক্ষণ ইনস্টিটিউট এবং ০২ টি মার্কেট প্রমোশন কেন্দ্র স্থাপন	অনুমোদিত	১১৭০০.০০ (--)	৫৭০.০০	৫০২.৭৫	৬৯.০৫২	১০০.০০	৫৭০.০০	১৩.৭৩	২৮.১২	৯.৩৬	৫৭৯.৮৮	৫৭৯.৮৮ (৯.৩৬%)
৪	শেখ হাসিনা তাঁত পল্লি স্থাপন (১ম পর্যায়)	অনুমোদিত	২৫৩৩০.০০ (--)	১২২১৫.০০	১১৪৪১.০০	১১৪৩৪. ৪২	১০০.০০	১২২১৫.০ ০	৯৯.৯৪	৯৩.৬৯	৯৯.৯৪	২৪৭৪৪. ৮৫	২৪৭৪৪.৮৪ (৯৯.৯৪%)
৫	বাংলাদেশ তাঁত শিক্ষা ও প্রশিক্ষণ ইনস্টিটিউট, নরসিংদীর আধুনিকায়ন এবং অবকাঠামোগত সম্প্রসারণ,	অনুমোদিত	৬০১৫.০০ (--)	৩৯০.০০	৩৯০.০০	৩৮৭.০১	১০০.০০	৩৯০	১০০.০০	৩৮৭.০১	১০০.০০	৪৪৪.৮৬	৪৪৪.৮০ (১০০.০০%)
৬	দেশের তাঁতিদের আর্থসামাজিক অবস্থার উন্নয়নে চলতি মূলধন সরবরাহ, অচালু তাঁত চালু করা এবং তাঁতের আধুনিকায়ন	অনুমোদিত	১৫৮০০.০০ (--)	১৮০০.০০	১২০০.০০	১১৮৬.৪ ৯	১০০.০০	১৮০০.০০	৭০.০০	১১৮৬.৪৯	৯৮.৮৯	১১৮৬.৪৯	১১৮৬.৪৯ (৯৮.৮৯%)
৭	শেখ হাসিনা নকশি পল্লি, জামালপুর (১ম পর্যায়)	অনুমোদিত	৭২২০০.০০	১৭৮.০০	--	--	১০০.০০	১৭৮.০০	--	--	--	--	--
২০১৯-২০২০ অর্থবছরে বরাদ্দবিহীনভাবে এডিপিভুক্ত নতুন প্রকল্প													
৮	বাংলাদেশ তাঁত বোর্ড কমপ্লেক্স স্থাপন, মিরপুর, ঢাকা	অননুমোদিত	১১৬১৭.০০ (--)	--	--	--	--	--	--	--	--	--	--
৯	ঐতিহ্যবাহী টাংজাইল শাড়ির উৎপাদন ও বাজারজাতকরণ ব্যবস্থার উন্নয়ন	অননুমোদিত	৪৫০০০.০০ (--)	--	--	--	--	--	--	--	--	--	--
১০	তাঁতজাত পণ্যের বহুমুখীকরণ	অননুমোদিত	১৪৯৫.০০	--	--	--	--	--	--	--	--	--	--
১১	গাইবান্ধা জেলার গোবিন্দগঞ্জ উপজেলায় হোসিয়ারী শিল্পের উন্নয়নের জন্য প্রশিক্ষণ কেন্দ্র এবং প্রদর্শনী কাম বিক্রয় কেন্দ্র স্থাপন	অননুমোদিত	৮০০০.০০ (--)	--	--	--	--	--	--	--	--	--	--
১২	জামদানি শিল্পের উন্নয়নে প্রদর্শনী কাম বিক্রয় কেন্দ্র, ডিজাইন সেন্টার, প্রশিক্ষণ কেন্দ্র এবং বস্ত্র প্রক্রিয়া করণ কেন্দ্র স্থাপনঃ	অননুমোদিত	৩২২৫০.০০ (--)	--	--	--	--	--	--	--	--	--	--
১৩	পার্বত্য চট্টগ্রাম এলাকার উপজাতীয় তাঁতিদের আর্থসামাজিক অবস্থার উন্নয়নের জন্য প্রশিক্ষণ কেন্দ্র, প্রদর্শনী কাম বিক্রয় কেন্দ্র স্থাপন এবং ক্ষুদ্রঋণ বিতরণ কর্মসূচি	অননুমোদিত	১৫০০০.০০ (--)	--	--	--	--	--	--	--	--	--	--

রাজস্ব বাজেট বরাদ্দ ও ব্যয় বিবরণী

সারণি-৭

অর্থবছরঃ ২০১৯-২০২০

মাসঃ জুন ২০২০

(লক্ষ টাকা)

২০১৯-২০ অর্থবছরের বাজেট বরাদ্দ (লক্ষ টাকায়)	২০১৯-২০ অর্থবছরে বাজেট বরাদ্দের অনুকূলে অর্থ অবমুক্তির পরিমাণ	খাতভিত্তিক ব্যয়ের নাম (আবর্তক ও মূলধন ব্যয়)	২০১৯-২০ অর্থবছরের বাজেট বরাদ্দ	(জুন ২০২০) মাস পর্যন্ত ক্রমপুঞ্জিত খাতভিত্তিক ব্যয়	(জুন ২০২০) মাস পর্যন্ত বরাদ্দ অনুযায়ী ব্যয়ের শতকরা হার
২০১৯-২০২০ অর্থবছরের বাজেট বরাদ্দ ৩১৯৭.০০ লক্ষ টাকা (নিজস্ব আয় ১৭.৬৫ লক্ষ টাকাসহ)	২০১৯-২০ অর্থ বছরে চতুর্থ কিস্তি পর্যন্ত ৩১৯৭.০০ লক্ষ টাকা ছাড় পাওয়া গিয়েছে	বেতন বাবদ সহায়তা	৮৯৩.০০০	৭৮৬.৩৪	ব্যয় হার ৮৮.৬৭% (মোট বাজেট বরাদ্দের)
		ভাতাদি বাবদ সহায়তা	৭৪১.৬৮০	৬৫৯.৪৩	
		পণ্য ও সেবা বাবদ সহায়তা	৪৪৯.১০০	৩২১.৫৫	
		পেনশন ও অবসর সুবিধা সহায়তা	৯৩৬.২২০	৯৯৫.৩০	
		গবেষণা অনুদান	১০.০০০	-	
		অন্যান্য অনুদান	২৫.০০০	২০.০০	
		যন্ত্রপাতি অনুদান	৫.০০০	২.০৭	
		যানবাহন বাবদ অনুদান	৬২.০০০	৩৪.৯৯০০০	
		ভবন ও স্থাপনা নির্মাণ বাবদ অনুদান	৫.০০০	৭.৫০	
		তথ্য যোগাযোগ প্রযুক্তি অনুদান	৬০.০০০	০.৭৬	
		অন্যান্য মূলধন অনুদান	১০.০০০	৬.৯১	
		<b>মোট ব্যয়</b>	<b>৩১৯৭.০০</b>	<b>২৮৩৪.৮৫</b>	
		<b>নিজস্ব আয়</b>	<b>১৭.৬৫</b>	<b>৭.৪৪</b>	

মোট ব্যয়- আটশ কোটি চৌত্রিশ লক্ষ চুরাশি হাজার নয়শত ছত্রিশ টাকা।

মোট আয়- সাত লক্ষ চুয়াল্লিশ হাজার একশত সত্তর টাকা।

**Goal, Indicators and Targets of SDG relating Bangladesh Handloom Board and position of year 2016  
(Base year 2016), Progress of year 2017, 2018 & 2019 and Projection from 2020 to 2030**

SDG goal and targets	Global Indicators for SDG Targets <sup>ii</sup>	Activities to implement targets	Unit	Target 2016-2030	Progress (2016-August, 2019)	Base year		Target & Progress						Projection/ Targets			2022-2025	2026-2030
						2016		2017		2018		2019 (up to August)		2020	2021	total 2016-2021		
						Target	Progress	Target	Progress	Target	Progress	Target	Progress					
1	2	3	4	5	6	7	8	9	10	11	12	13	14	15	16	17	18	19
4.3 By 2030, ensure equal access for all women and men to affordable and quality technical, vocational and tertiary education, including university	4.3.1 Participation rate of youth and adults in formal and nonformal education and training in the previous 12 months, by sex	1.1 : Provide Training of selected male weavers (Weavers Trained)	Nos.	7050	781	250	250	250	250	300	108	200	173	300	350	1650	1900	3500
		Budget (tk in Lac only training allowance)		927.55	49.29	15.60	15.60	15.60	15.60	19.32	6.95	12.88	11.14	24.15	46.38	121.05	251.75	554.75
		1.2 Provide Training of selected female weavers (female Weavers Trained)	Nos.	10617	1122	167	167	150	150	200	390	500	505	600	700	2317	3300	5000
		Budget (tk in Lac only training allowance)		1435.66	77.42	10.42	10.42	9.36	9.36	12.88	25.12	32.20	32.52	48.30	92.75	205.91	437.25	792.50
		1.3.1 existing training institute/ centres/sub-centres	Nos.	20	8	4	4	4	4	8	8	8	8	8	8	8	14	20
		1.3.2 Diploma in Fashion designz	Nos.	800	-	-	-	-	-	-	-	-	-	50	50	100	200	500
		1.4 Achieve Technical Education	Nos.	1348	291	48	48	80	80	80	79	80	84	80	80	448	400	

SDG goal and targets	Global Indicators for SDG Targets <sup>ii</sup>	Activities to implement targets	Unit	Target 2016-2030	Progress (2016-August, 2019)	Base year		Target & Progress						Projection/ Targets			2022-2025	2026-2030
						2016		2017		2018		2019 (up to August)		2020	2021	total 2016-2021		
						Target	Progress	Target	Progress	Target	Progress	Target	Progress					
1	2	3	4	5	6	7	8	9	10	11	12	13	14	15	16	17	18	19
		(No. of Passed Textile Engineer) .																500
5.1 End all forms of discrimination against all women and girls everywhere	5.1.1 Whether or not legal frameworks are in place to promote, enforce and monitor equality and non-discrimination on the basis of sex	1.1 Provide Training of selected male weavers	Nos.	7050	781	250	250	250	250	300	108	200	173	300	350	1650	1900	3500
		1.2 Provide Training of selected female weavers	Nos.	10617	1122	167	167	150	150	200	390	500	505	600	700	2317	3300	5000
		1.3 honorarium (Per person/tk) equal for male and female	Per person	600	240	120	120	120	120	240	240	240	240	300	500	500	600	600
		1.4 Achieve Technical Education (No. of Passed Textile Engineer)	Nos.	1288	291	48	48	80	80	80	79	80	84	100	100	488	400	400
		1.5 Disbursement of micro-credit ( no. of male loanee)	Nos.	21933	3480	1303	1303	940	940	990	711	850	526	900	950	5933	6000	10000
			Allocation (tk in lac)	28414.78	1524.93	404.78	404.78	410.00	410.00	300.00	359.62	800.00	350.53	1000.00	1500.00	4414.78	9000.00	15000.00
		1.6	Nos.	3820	466	70	70	60	60	60	60	164	200	172	210	220	820	1000

SDG goal and targets	Global Indicators for SDG Targets <sup>ii</sup>	Activities to implement targets	Unit	Target 2016-2030	Progress (2016-August, 2019)	Base year		Target & Progress						Projection/ Targets			2022-2025	2026-2030
						2016		2017		2018		2019 (up to August)		2020	2021	total 2016-2021		
						Target	Progress	Target	Progress	Target	Progress	Target	Progress					
1	2	3	4	5	6	7	8	9	10	11	12	13	14	15	16	17	18	19
		Disbursement of micro-credit for female weavers ( no. of female loanee)	Allocation (tk in lac)	2563.00	179.40	14.00	14.00	12.00	12.00	12.00	67.40	80.00	86.00	315.00	330.00	763.00	600.00	1200.00
6.3 By 2030, improve water quality by reducing pollution, eliminating dumping and minimizing release of hazardous chemicals and materials, halving the proportion of untreated waste water and substantially increasing recycling and safe reuse globally	6.3.1 Proportion of wastewater safely treated	1.1 set up ETP	Nos.	7	4	-	-	-	-	2	2	2	2	-	-	4	-	3
		1.2 Budget allocation	Tk. in Lac	950.00	325.00		-		-	162.00	162.00	163.00	163.00	-	-	650.00	-	300.00
9.2 Promote	9.2.1	1.1 Amount of yarn providing	Thousand	724.45	111.71	21.45	21.45	16.00	16.00	17.00	39.342	20.00	34.918	35.00	40.00	149.45	200.00	375.00

SDG goal and targets	Global Indicators for SDG Targets <sup>ii</sup>	Activities to implement targets	Unit	Target 2016-2030	Progress (2016-August, 2019)	Base year		Target & Progress						Projection/ Targets			2022-2025	2026-2030
						2016		2017		2018		2019 (up to August)		2020	2021	total 2016-2021		
						Target	Progress	Target	Progress	Target	Progress	Target	Progress					
1	2	3	4	5	6	7	8	9	10	11	12	13	14	15	16	17	18	19
inclusive and sustainable industrialization and, by 2030, significantly raise industry's share of employment and gross domestic product, in line with national circumstances, and double its share in least developed countries	Manufacturing value added as a proportion of GDP and per capita	pre weaving services	KG															
		1.2 Amount of Handloom fabrics providing post weaving services	crore meter	82.41	10.515	3.11	3.11	3.20	3.20	3.60	4.205	4.00	4.21	4.50	5.00	23.41	24.00	35.00
		budget for 1.1 and 1.2	Tk. in Lac	131679.00	24092.07	4500.00	4500.00	4725.32	4725.32	6216.75	6216.75	8650.00	8650.00	9000.00	9500.00	36679.32	45000.00	50000.00
		1.3 Issuing country of origin certificate for handloom products.	Nos.			283	283	317	317	370	370	390	390	as per demand	as per demand	as per demand	as per demand	as per demand
12.4 By 2020, achieve the environmentally sound management of chemicals and all wastes	12.4.1 Number of parties to international multilateral environmental agreements on	1.1 set up ETP	Nos.	7	4	-	-	-	-	2	2	2	2	-	-	4	-	3



SDG goal and targets	Global Indicators for SDG Targets <sup>ii</sup>	Activities to implement targets	Unit	Target 2016-2030	Progress (2016-August, 2019)	Base year		Target & Progress						Projection/ Targets			2022-2025	2026-2030
						2016		2017		2018		2019 (up to August)		2020	2021	total 2016-2021		
						Target	Progress	Target	Progress	Target	Progress	Target	Progress					
1	2	3	4	5	6	7	8	9	10	11	12	13	14	15	16	17	18	19
throughout their life cycle, in accordance with agreed international frameworks, and significantly reduce their release to air, water and soil in order to minimize their adverse impacts on human health and the environment	hazardous waste, and other chemicals that meet their commitments and obligations in transmitting information as required by each relevant agreement	1.2 Budget allocation	Tk. in Lac	950.00	325.00		-		-	162.00	162.00	163.00	163.00	-	-	650.00	-	300.00

## Update information about steps to be taken from 2020 to 2030

### (A) Projects included in the ADP of 2019-2020 without allocation

S.L no.	Name of project	Investment cost (Tk. in Lac)	Latest position
1	Establishment Bangladesh Handloom Board Complex at Mirpur, Dhaka.	11617.00	The DPP has been sent to the Planning Commission through Ministry of Textile and Jute on 15.04.2019 for approval by ECNEC.
2	Development of Marketing and production System of the Traditional Tangail Saree	45000.00	Feasibility study has been completed. The DPP of the project is going to be drawn up.
3	Handloom Products Diversification	4710.00	A cost logical meeting held on 23.06.2019 regarding this project in the Ministry of Textile and Jute.
4	Establishment of Training Centre for the Development of Hoshiary Industry at Govindaganj, Gaibandha	1000.00	Feasibility study has been completed. The DPP of the project is going to be drawn up.
5	Establishment of Display cum Sales Centre, Design Centre, Training Centre and Cloth Processing Centre for the Development of Jamdani Industry	20000.00	Feasibility study has been completed. The DPP of the project is going to be drawn up.
6	Establishment of training centre, display cum sale centre, disbursement of microcredit programme for the development of socio-economic condition of tribal handloom weavers in chittagong hill tracts	15000.00	The DPP of the project is going to be drawn up.
	sub-total	97327.00	
	(B) New projects		
1	Establishment of Warehouse for the Handloom products.	10000.00	
2	Establishment of display cum sale centres /Tant Hat for the Handloom products.	20000.00	
3	Establishment of service centres and basic centres in the loom intensive areas.	10000.00	
4	Establishment of Fashion Design Institute, Bancharampur, B-baria and Manda, Naogaon.	10000.00	
5	Cultivation of phuti carpus and production of muslin.	3000.00	
6	Introduce Diploma course in Rangpur, Syhlet and Bera, Pabna	5000.00	
	Sub-total	58000.00	
	Total	155327.00	

**Challenges:**On going projects:

- Smooth and timely implementation of projects.
- Manpower will be created under revenue budget and appointed in due time.
- Weavers are interested to take training and services.

Future projects:

- Projects will be approved in time.
- Fund may be allocated in favour of these projects and fund will be released.
- Projects will be implemented smoothly and timely.
- No labour unrest and no political hazardous.
- Manpower will be appointed in due time.
- Weavers are interested to take facilities from Bangladesh Handloom Board.

## Format: SDG Action Plan through National Mid-Term and Long-Term Development Plans

SDG Targets <sup>i</sup>	Global Indicators for SDG Targets <sup>ii</sup>	Lead/Co-Lead Ministries/Divisions <sup>iii</sup>	Associate Ministries/Divisions <sup>iv</sup>	7 <sup>th</sup> FYP Goals/Targets related to SDG Targets and Indicators <sup>v</sup>	On-going Project/Programme to achieve 7 <sup>th</sup> FYP Goals/Targets <sup>vi</sup>		Requirement of New Project/Programme up to 2020 <sup>vii</sup>		Actions/Projects beyond 7 <sup>th</sup> FYP Period (2021-2030) <sup>viii</sup>	Policy/Strategy if needed (in relation with column8) <sup>ix</sup>	Remarks <sup>x</sup>
					Project Title and Period	Cost in BDT (million)	Project Title and Period	Cost in BDT (million)			
1	2	3	4	5	6.1	6.2	7.1	7.2	8	9	10
5.1 End all forms of discrimination against all women and girls everywhere	5.1.1 Whether or not legal frameworks are in place to promote, enforce and monitor equality and non-discrimination on the basis of sex	Lead: MoWC A	LJD; LPAD; MoFA; MoHA; MoInd; MoLE; MoRA; MoTJ	h) Gender equality, income inequality and social protection. - Female to male ratio in tertiary education to be raised from current 70 percent to 100 percent. - The ratio of literate female to male for age group 20-24 to be raised to 100 percent from the current 86 percent.	1. Establishment of 3 handloom service centres in different loom intensive areas.  2. Establishment of 5 training centres in 5 basic centres, 1 fashion design institute and 2 market promotion centres of Bangladesh Handloom Board  3. Establishment of Sheikh Hasina Tant Palli (1st Phase)  4. Providing Working Capital Modernization of Handloom with a view to Development of Scio-economic Conditions of Handloom Weavers.	888.00  1170.00  2533.00  1580.00	1. Handloom Products Diversification.  2. Establishment of Display cum Sales Centre, Design Centre, and fashion design institute for the Development of Jamdani Industry.  3. Establishment of training centre, display cum sale centre, disbursement of microcredit programme for the development	471.00  2000.00  1200.00	1. Introduce Diploma course in the Sylhet, Rangpur and Bera (Pabna) training centres.  2. Establishment of more basic centres and training centres to provide promotional services and training to the weavers. 3. Introduce Diploma course in the training centres of Bangladesh Handloom Board.		Year 2016-17 No. of trainees (male): 250 No. of trainees (female): 150 No. of training centres/institute: 4 No. of passed Diploma in textile engineer: 80 No. of Loanee (total): 1373 No. of Loanee (female): 70  Year 2017-18 No. of trainees (male): 108 No. of trainees (female): 391 No. of training centres/institute: 4 No. of passed Diploma textile engineer: 84 No. of Loanee (total): 1039 No. of Loanee (female): 164  Year 2018-19 No. of trainees (male): 108 No. of trainees (female): 391 No. of training centres/institute: 4 No. of passed Diploma textile engineer: 70 No. of Loanee (total): 930 No. of Loanee (female): 214

SDG Targets <sup>i</sup>	Global Indicators for SDG Targets <sup>ii</sup>	Lead/Co-Lead Ministries/Divisions <sup>iii</sup>	Associate Ministries/Divisions <sup>iv</sup>	7 <sup>th</sup> FYP Goals/Targets related to SDG Targets and Indicators <sup>v</sup>	On-going Project/Programme to achieve 7 <sup>th</sup> FYP Goals/Targets <sup>vi</sup>		Requirement of New Project/Programme up to 2020 <sup>vii</sup>		Actions/Projects beyond 7 <sup>th</sup> FYP Period (2021-2030) <sup>viii</sup>	Policy/Strategy if needed (in relation with column8) <sup>ix</sup>	Remarks <sup>x</sup>
					Project Title and Period	Cost in BDT (million)	Project Title and Period	Cost in BDT (million)			
1	2	3	4	5	6.1	6.2	7.1	7.2	8	9	10
							of socio-economic condition of tribal handloom weavers in chittagong hill tracts				
6.3 By 2030, improve water quality by reducing pollution, eliminating dumping and minimizing release of hazardous chemicals and materials, halving the proportion of untreated waste water and substantially increasing recycling and safe reuse globally	6.3.1 Proportion of wastewater safely treated	Lead: LGD Co-Lead: MoEF	MoF; MoFA; MoInd; MoS; MoTJ; MoWR	s) Water and Sanitation - Safe drinking water to be made available for all urban population. -Safe drinking water to be made available for all rural population. -E.T.P used to treat waste water that is produced as a by product of textile industrial activities.	1. Establishment of 3 handloom service centres in different loom intensive areas. 2. Establishment of Sheikh Hasina Tant Palli (1st Phase) 3. Establishment of Sheikh Hasina Nakshi Palli, Jamalpur (1st Phase)	888.00  2533.00  7220.00	1. Development of Marketing and production System of the Traditional Tangail Saree.  2. Establishment of Display cum Sales Centre, Design Centre, and fashion design institute for the Development of Jamdani Industry.	4500.00  2000.00	1. Establishment of more service centres in loom intensive areas.		Year 2015-16 wastes water treatment (liter): 80.3 million (capacity) wastes water treated 0% (since no ETP is setup) ETP: 0  Year 2016-17 wastes water treatment (liter): 80.3 million (capacity) wastes water treated 0% (since no ETP is setup) ETP: 0  Year 2017-18 wastes water treatment (liter): 80.3 million (capacity) wastes water treated 0% (The operation ETP is

SDG Targets <sup>i</sup>	Global Indicators for SDG Targets <sup>ii</sup>	Lead/Co-Lead Ministries/Divisions <sup>iii</sup>	Associate Ministries/Divisions <sup>iv</sup>	7 <sup>th</sup> FYP Goals/Targets related to SDG Targets and Indicators <sup>v</sup>	On-going Project/Programme to achieve 7 <sup>th</sup> FYP Goals/Targets <sup>vi</sup>		Requirement of New Project/Programme up to 2020 <sup>vii</sup>		Actions/Projects beyond 7 <sup>th</sup> FYP Period (2021-2030) <sup>viii</sup>	Policy/Strategy if needed (in relation with column8) <sup>ix</sup>	Remarks <sup>x</sup>
					Project Title and Period	Cost in BDT (million)	Project Title and Period	Cost in BDT (million)			
1	2	3	4	5	6.1	6.2	7.1	7.2	8	9	10
											<p>not started yet) No. of ETP setup-2.</p> <p>Year 2018-19 wastes water treatment (liter): 80.3 million (capacity) wastes water treated 0% (The operation ETP is not started yet) No. of ETP setup-2.</p>
8.2 Achieve higher levels of economic productivity through diversification, technological upgrading and innovation, including through a focus on high-value added	8.2.1 Annual growth rate of real GDP per employed person	<i>Lead:</i> MoC; <i>Co-Lead:</i> MoInd; <i>Co-Lead:</i> MoA;	BFID (BB); ICTD; MoE; MoEWOE; MoFL; MoLE; MoST; MoTJ; SID	a) Income and poverty - Attaining average real GDP growth of 7.4% per year over the plan period. - Reduction in the head-count poverty ratio by 6.2 percentage point. -Reduction in extreme poverty by about 4.0 percentage point. -Creating good jobs for the large	1. Establishment of 3 handloom service centres in different loom intensive areas. 2 . Establishment of 5 training centres in 5 basic centres, 1 fashion design institute and 2 market promotion centres of Bangladesh Handloom Board 3. Establishment of Sheikh Hasina Tant Palli (1st Phase) 4. Reviving The Technology of Muslin Yarn And Muslin Fabrics, The Golden Heritage of Bangladesh (1st phase) 5. Modernization and	888.00  1170.00  2533.00  121.00	1. Handloom Products Diversification  2. Establishment of Display cum Sales Centre, Design Centre, and fashion design institute for the Development of Jamdani Industry.  3. Establishment of training centre, display cum sale centre,	471.00  2000.00	1. Establishment of Warehouse for the Handloom Product  2. Establishment of more services centres.  3.. Establishment of Permanent Tant Mela to provide Institutional Marketing facilities for the handloom products.  4.. Introduce Diploma course in the Sylhet, Rangpur and Bera (Pabna) training centres.		<p>Handloom Production: Year 2016-17</p> <p>i. amount of yarn providing pre weaving services (thousand KG):16.00</p> <p>ii. amount of Handloom fabrics providing post weaving services (crore meter):3.20</p> <p>iii. Country of origin certificate given: 317</p> <p>iv. Value of exported home textile (million Dollar):799.14 (source: EPB)</p> <p>Year 2017-18</p> <p>i. amount of yarn providing pre weaving services (thousand KG):17.00</p> <p>ii. amount of Handloom fabrics providing post weaving services (crore meter):3.29</p> <p>iii. Country of origin</p>

SDG Targets <sup>i</sup>	Global Indicators for SDG Targets <sup>ii</sup>	Lead/Co-Lead Ministries/Divisions <sup>iii</sup>	Associate Ministries/Divisions <sup>iv</sup>	7 <sup>th</sup> FYP Goals/Targets related to SDG Targets and Indicators <sup>v</sup>	On-going Project/Programme to achieve 7 <sup>th</sup> FYP Goals/Targets <sup>vi</sup>		Requirement of New Project/Programme up to 2020 <sup>vii</sup>		Actions/Projects beyond 7 <sup>th</sup> FYP Period (2021-2030) <sup>viii</sup>	Policy/Strategy if needed (in relation with column8) <sup>ix</sup>	Remarks <sup>x</sup>
					Project Title and Period	Cost in BDT (million)	Project Title and Period	Cost in BDT (million)			
1	2	3	4	5	6.1	6.2	7.1	7.2	8	9	10
				pool of under-employed and new labor force entrants by increasing the share of employment in the manufacturing sector from 15 percent to 20 percent.	Infrastructural Expansion of Bangladesh Handloom Education and Training Institute 6. Providing Working Capital Modernization of Handloom with a view to Development of Socio-economic Conditions of Handloom Weavers. 7. Sheikh Hasina Nakshi Palli, Jamalpur (1 <sup>st</sup> Phase)	601.50  1580.00  7220.00	disbursement of microcredit programme for the development of socio-economic condition of tribal handloom weavers in chittagong hill tracts	1200.00	5. Cultivation of phuti carpus and production of muslin fabrics  6. Establishment of more basic centres and training centres to provide promotional services and training to the weavers. 7. Introduce Diploma course in the training centres of Bangladesh Handloom Board.		certificate given: 370 iv. Value of exported home textile (million Dollar):878.68 (source: EPB) Year 2018-19 i. amount of yarn providing pre weaving services (thousand KG):34.918 ii. amount of Handloom fabrics providing post weaving services (crore meter):4.21 iii. Country of origin certificate given: 390
9.2 Promote inclusive and sustainable industrialization and, by 2030, significantly raise industry's share of employment and gross domestic product, in line with national circumstances, and double its share in least developed countries	9.2.1 Manufacturing value added as a proportion of GDP and per capita	Lead: MoInd	BFID (BB); FD; GED; ICTD; MoC; MoTJ; SID	b) Sector Development - Increase the contribution of the manufacturing sector to 21% of GDP by FY20. -Substantial improvement of export to \$54.1 billion by FY20. -Achieving a Trade-GDP ratio of 50% by FY20.	1. Establishment of 3 handloom service centres in different loom intensive areas. 2. Modernization and Infrastructural Expansion of Bangladesh Handloom Education and Training Institute 3.Establishment of 5 training centres in 5 basic centres, 1 fashion design institute and 2 market promotion centres of Bangladesh Handloom Board 4.Establishment of Sheikh Hasina Tant	888.00  601.50  1170.00  2533.00	1. Handloom Products Diversification. 2. Establishment of training centre, display cum sale centre, disbursement of microcredit programme for the development of socio-economic condition of tribal handloom weavers in	471.00  1200.00  2000.00	1. Establishment of Permanent Tant Mela to provide Institutional Marketing facilities for the handloom products.  2. Introduce Diploma course in the Sylhet, Rangpur and Bera (Pabna) training centres.  3. Cultivation of phuti carpus and production of muslin fabrics  4. Establishment		Handloom Production:  Year 2016-17 i. amount of yarn providing pre weaving services (thousand KG):16.00 ii. amount of Handloom fabrics providing post weaving services (crore meter):3.20 iii. Country of origin certificate given: 317 iv. Value of exported home textile (million Dollar): 799.14 (source: EPB)





SDG Targets <sup>i</sup>	Global Indicators for SDG Targets <sup>ii</sup>	Lead/Co-Lead Ministries/Divisions <sup>iii</sup>	Associate Ministries/Divisions <sup>iv</sup>	7 <sup>th</sup> FYP Goals/Targets related to SDG Targets and Indicators <sup>v</sup>	On-going Project/Programme to achieve 7 <sup>th</sup> FYP Goals/Targets <sup>vi</sup>		Requirement of New Project/Programme up to 2020 <sup>vii</sup>		Actions/Projects beyond 7 <sup>th</sup> FYP Period (2021-2030) <sup>viii</sup>	Policy/Strategy if needed (in relation with column8) <sup>ix</sup>	Remarks <sup>x</sup>
					Project Title and Period	Cost in BDT (million)	Project Title and Period	Cost in BDT (million)			
1	2	3	4	5	6.1	6.2	7.1	7.2	8	9	10
upgrade infrastructure and retrofit industries to make them sustainable, with increased resource-use efficiency and greater adoption of clean and environmentally sound technologies and industrial processes, with all countries taking action in accordance with their respective capabilities	emission per unit of value added.	Lead MOTJ		<p>strategies of the 7th FYP are broad-based enough to emphasize eradicating poverty as well as sustained economic growth while maintaining the healthy functioning of the Earth's ecosystems</p> <ul style="list-style-type: none"> <li>• Incentive for adoption of improved fuel use efficiency and energy conservation technology in industry;</li> <li>• Produce environment friendly organic Bio-fertilizers, Bio-gas that will reduce fuel</li> </ul>	<p>3 handloom service centres in different loom intensive areas.</p> <p>2. Establishment of Sheikh Hasina Tant Palli (1st Phase)</p> <p>3. Sheikh Hasina Nakshi Palli, Jamalpur (1<sup>st</sup> Phase)</p>	<p>2533.00</p> <p>7220.00</p>	Development of Marketing and production System of the Traditional Tangail Saree.	4500.00	of more service centres in loom intensive areas.	<p>nt Court Act 2010; Brick Manufacture and Brick Kiln Installation Act in 2013;</p> <p>9.4.1 CO2 emission per unit of value added.</p>	<p>wastes water treatment (liter): 80.3 million (capacity) wastes water treated 0% (since no ETP is setup) ETP: 0 Year 2017-18 wastes water treatment (liter): 80.3 million (capacity) wastes water treated 0% (The operation ETP is not started yet) No. of ETP setup- 2.</p> <p>Year 2018-19 wastes water treatment (liter): 80.3 million (capacity) wastes water treated 0% (The operation ETP is not started yet) No. of ETP setup- 2.</p>

SDG Targets <sup>i</sup>	Global Indicators for SDG Targets <sup>ii</sup>	Lead/Co-Lead Ministries/Divisions <sup>iii</sup>	Associate Ministries/Divisions <sup>iv</sup>	7 <sup>th</sup> FYP Goals/Targets related to SDG Targets and Indicators <sup>v</sup>	On-going Project/Programme to achieve 7 <sup>th</sup> FYP Goals/Targets <sup>vi</sup>		Requirement of New Project/Programme up to 2020 <sup>vii</sup>		Actions/Projects beyond 7 <sup>th</sup> FYP Period (2021-2030) <sup>viii</sup>	Policy/Strategy if needed (in relation with column8) <sup>ix</sup>	Remarks <sup>x</sup>
					Project Title and Period	Cost in BDT (million)	Project Title and Period	Cost in BDT (million)			
1	2	3	4	5	6.1	6.2	7.1	7.2	8	9	10
				<p>consumption, increase sugar cane production and also consider using molasses to produce alcohol/spirit.</p> <ul style="list-style-type: none"> <li>DoE should have strong role as National Designated Entity (NDE) of International Climate Technology Centre and Network (CTCN) in order to facilitate transfer of climate and environment friendly technologies and know how to Bangladesh through CTCN.</li> <li>Special emphasis should be given for extension services to</li> </ul>							

SDG Targets <sup>i</sup>	Global Indicators for SDG Targets <sup>ii</sup>	Lead/Co-Lead Ministries/Divisions <sup>iii</sup>	Associate Ministries/Divisions <sup>iv</sup>	7 <sup>th</sup> FYP Goals/Targets related to SDG Targets and Indicators <sup>v</sup>	On-going Project/Programme to achieve 7 <sup>th</sup> FYP Goals/Targets <sup>vi</sup>		Requirement of New Project/Programme up to 2020 <sup>vii</sup>		Actions/Projects beyond 7 <sup>th</sup> FYP Period (2021-2030) <sup>viii</sup>	Policy/Strategy if needed (in relation with column8) <sup>ix</sup>	Remarks <sup>x</sup>
					Project Title and Period	Cost in BDT (million)	Project Title and Period	Cost in BDT (million)			
1	2	3	4	5	6.1	6.2	7.1	7.2	8	9	10
				disseminate newly developed technologies and building materials which will be agriculture and environment friendly, disaster resilient and affordable. <ul style="list-style-type: none"> <li>• Research and development for innovation of environment friendly sustainable technology for the economically constrained communities.</li> <li>• Harnessing technology and innovation to fast track development.</li> <li>• The productivity of both labour and capital can be raised through</li> </ul>							

SDG Targets <sup>i</sup>	Global Indicators for SDG Targets <sup>ii</sup>	Lead/Co-Lead Ministries/Divisions <sup>iii</sup>	Associate Ministries/Divisions <sup>iv</sup>	7 <sup>th</sup> FYP Goals/Targets related to SDG Targets and Indicators <sup>v</sup>	On-going Project/Programme to achieve 7 <sup>th</sup> FYP Goals/Targets <sup>vi</sup>		Requirement of New Project/Programme up to 2020 <sup>vii</sup>		Actions/Projects beyond 7 <sup>th</sup> FYP Period (2021-2030) <sup>viii</sup>	Policy/Strategy if needed (in relation with column8) <sup>ix</sup>	Remarks <sup>x</sup>
					Project Title and Period	Cost in BDT (million)	Project Title and Period	Cost in BDT (million)			
1	2	3	4	5	6.1	6.2	7.1	7.2	8	9	10
				adoption of better technology and efficiency improvements. • Development women friendly technology and business environment.							
12.4 By 2020, achieve the environmentally sound management of chemicals and all wastes throughout their life cycle, in accordance with agreed international frameworks, and significantly reduce their release to air, water and soil in order to minimize their	12.4.1 Number of parties to international multilateral environmental agreements on hazardous waste, and other chemicals that meet their commitments and obligations in transmitting information	Lead: MoEF	LGD; MoA; MoHFW; MoInd; MoTJ	i) Environmental Sustainability -Increase productive forest coverage to 20 percent. - Improve air quality in Dhaka and other large cities and enact Clean Air Act. -E.T.P used to treat waste water that is produced as a by product of textile industrial activities.	1. Establishment of 3 handloom service centres in different loom intensive areas.  2. Establishment of Tant Palli (1 <sup>st</sup> Phase)  3. Sheikh Hasina Nakshi Palli, Jamalpur (1 <sup>st</sup> Phase)	888.00  2533.00  7220.00	1. Development of Marketing and production System of the Traditional Tangail Saree.	4500.00			Year 2016-17 wastes water treatment (liter): 80.3 million (capacity) wastes water treated 0% (since no ETP is setup) ETP: 0 Year 2017-18 wastes water treatment (liter): 80.3 million (capacity) wastes water treated 0% (The operation ETP is not started yet) No. of ETP setup- 2.  Year 2018-19

SDG Targets <sup>i</sup>	Global Indicators for SDG Targets <sup>ii</sup>	Lead/Co-Lead Ministries/Divisions <sup>iii</sup>	Associate Ministries/Divisions <sup>iv</sup>	7 <sup>th</sup> FYP Goals/Targets related to SDG Targets and Indicators <sup>v</sup>	On-going Project/Programme to achieve 7 <sup>th</sup> FYP Goals/Targets <sup>vi</sup>		Requirement of New Project/Programme up to 2020 <sup>vii</sup>		Actions/Projects beyond 7 <sup>th</sup> FYP Period (2021-2030) <sup>viii</sup>	Policy/Strategy if needed (in relation with column8) <sup>ix</sup>	Remarks <sup>x</sup>
					Project Title and Period	Cost in BDT (million)	Project Title and Period	Cost in BDT (million)			
1	2	3	4	5	6.1	6.2	7.1	7.2	8	9	10
adverse impacts on human health and the environment	as required by each relevant agreement										wastes water treatment (liter): 80.3 million (capacity) wastes water treated 0% (The operation ETP is not started yet) No. of ETP setup- 2.
17.11 Significantly increase the exports of developing countries, in particular with a view to doubling the least developed countries' share of global exports by 2020	17.11.1 Developing countries' and least developed countries' share of global exports	Lead: MoC Co-Lead: MoFA	BFID (BB); IRD; MoTJ	b) Sector Development - Increase the contribution of the manufacturing sector to 21% of GDP by FY20. -Substantial improvement of export to \$54.1 billion by FY20. -Achieving a Trade-GDP ratio of 50% by FY20.	1. Establishment of 3 handloom service centres in different loom intensive areas. 2 . Establishment of 5 training centres in 5 basic centres, 1 fashion design institute and 2 market promotion centres of Bangladesh Handloom Board 3. Establishment of Sheikh Hasina Tant Palli (1st Phase) 4. Reviving The Technology of Muslin Yarn And Muslin Fabrics, The Golden Heritage of Bangladesh (1st phase) 5. Modernization and Infrastructural Expansion of Bangladesh	888.00  1170.00  2533.00 121.00  601.50  1580.00	1. Handloom Products Diversification  2. Establishment of Display cum Sales Centre, Design Centre, and fashion design institute for the Development of Jamdani Industry.  3. Establishment of training centre, display cum sale centre, disbursement of microcredit programme for the development of socio-economic condition of tribal handloom	471.00  2000.00     1200.00	1. Establishment of Permanent Tant Mela to provide Institutional Marketing facilities for the handloom products.  2. Introduce Diploma course in the Sylhet, Rangpur and Bera (Pabna) training centres.  3. Cultivation of phuti carpus and production of muslin fabrics 4. Establishment of more basic		Value of exported Handloom products: Year 2016-17 i. Country of origin certificate given: 317 ii. Value of exported home textile (million Dollar): 799.14 (source: EPB)  Year 2017-18 i. Country of origin certificate given: 370 ii. Value of exported home textile (million Dollar): 878.68 (source: EPB)

SDG Targets <sup>i</sup>	Global Indicators for SDG Targets <sup>ii</sup>	Lead/Co-Lead Ministries/Divisions <sup>iii</sup>	Associate Ministries/Divisions <sup>iv</sup>	7 <sup>th</sup> FYP Goals/Targets related to SDG Targets and Indicators <sup>v</sup>	On-going Project/Programme to achieve 7 <sup>th</sup> FYP Goals/Targets <sup>vi</sup>		Requirement of New Project/Programme up to 2020 <sup>vii</sup>		Actions/Projects beyond 7 <sup>th</sup> FYP Period (2021-2030) <sup>viii</sup>	Policy/Strategy if needed (in relation with column8) <sup>ix</sup>	Remarks <sup>x</sup>
					Project Title and Period	Cost in BDT (million)	Project Title and Period	Cost in BDT (million)			
1	2	3	4	5	6.1	6.2	7.1	7.2	8	9	10
					Handloom Education and Training Institute 6. Providing Working Capital Modernization of Handloom with a view to Development of Socio-economic Conditions of Handloom Weavers. 7. Sheikh Hasina Nakshi Palli, Jamalpur (1 <sup>st</sup> Phase)	7220.00	weavers in chittagong hill tracts		centres and training centres to provide promotional services and training to the weavers. 5. Introduce Diploma course in the training centres of Bangladesh Handloom Board.		Year 2018-19 i. Country of origin certificate given: 390 ii. Value of exported home textile (million Dollar)

## বস্ত্র ও পাট মন্ত্রণালয় এবং বাংলাদেশ তাঁত বোর্ডের মধ্যে ২০১৯-২০ অর্থবছরের বার্ষিক কর্মসম্পাদন চুক্তি (APA) অনুযায়ী জুন ২০২০ পর্যন্ত অর্জন প্রতিবেদন

কার্যক্রম	কর্মসম্পাদন সূচক	একক	কর্মসম্পাদন সূচকের মান	লক্ষ্যমাত্রা (২০১৯-২০)	জুন ২০২০ পর্যন্ত অর্জন	অর্জন হওয়ার কথা	অর্জনের হার (%)
১	২	৩	৪	৫	৬	৭	৮
১.১ তাঁত বস্ত্র উৎপাদনে সহায়তা	[১.১.১] বয়নপূর্ব সহায়তা প্রদানের মাধ্যমে উৎপাদিত সুতার পরিমাণ	কেজি	৩.০০	২২০০০	৩২৫৮৯	১০০%	১৪৮.১৩%
	[১.১.২] বয়নোত্তর সহায়তা প্রদানের মাধ্যমে উৎপাদিত তাঁত বস্ত্রের পরিমাণ	কোটি মিটার	১০.০০	৪.০০	৩.০৫	১০০%	৭৬.১৪%
১.২ ক্ষুদ্র ঋণ বিতরণ ও আদায়	[১.২.১] ঋণপ্রাপ্ত সুবিধাভোগী	সংখ্যা	৩.০০	৬৫	১৩০	১০০%	২০০%
	[১.২.২] আদায়কৃত ঋণ	লক্ষ টাকায়	৮.০০	২৮০.০০	৩৩৩.৪৯	১০০%	১১৯.১০%
[২.১] কারিগরি শিক্ষা (বস্ত্র প্রকৌশল/প্রযুক্তি)	[২.১.১] উত্তীর্ণ ডিপ্লোমা-ইন-টেক্সটাইল ডিজি শিক্ষার্থী	সংখ্যা	৬.০০	৮০	৮১	১০০%	৯৭.৫৯%
[২.২] নির্বাচিত তাঁতিদের প্রশিক্ষণ	[২.২.১] প্রশিক্ষণপ্রাপ্ত তাঁতি	সংখ্যা	১৩.০০	৭৫০	৪১৪	১০০%	৫৫.২০ %
[৩.১] তাঁত বস্ত্রের রপ্তানি সনদ প্রদান	[৩.১.১] নিষ্পত্তিকৃত আবেদন	%	৮.০০	১০০%	৩৪	১০০%	১০০%
[৩.২] স্টেক হোল্ডারদের সাথে সভার মাধ্যমে বস্ত্র ব্যবসার সহযোগিতা	[৩.২.১] স্টেক হোল্ডারদের সাথে সভা	সংখ্যা	৫.০০	১৫	১৬টি	১০০%	১০৬.৬৭%
[৩.৩] বাজার সম্প্রসারণে সহায়তা	[৩.৩.১] তাঁত বস্ত্র মেলা আয়োজন	সংখ্যা	৩.০০	০৭	০৩টি	১০০%	৪২.৮৬%
	[৩.৩.২] রপ্তানিকারকদের সাথে মত বিনিময় সভা	সংখ্যা	৩.০০	০৫	০১টি	১০০%	২০%
[৪.১] ফ্যাশন ডিজাইন ইনস্টিটিউট / উপকেন্দ্র চালুকরণ	[৪.১.১] চালুকৃত ফ্যাশন ডিজাইন ইনস্টিটিউট/উপকেন্দ্র	সংখ্যা	২.০০	৪	৪	১০০%	১০০%
[৪.২] তাঁত বস্ত্রের উন্নয়নে মসলিন গবেষণা	[৪.২.১] ফুটি কার্পাস এর জাত সনাক্তকরণ/উদ্ভাবন	উদ্ভাবন	২.০০	১	০১টি	১০০%	১০০%

কার্যক্রম	কর্মসম্পাদন সূচক	একক	কর্মসম্পাদন সূচকের মান	লক্ষ্যমাত্রা (২০১৯-২০)	জুন ২০২০ পর্যন্ত অর্জন	অর্জন হওয়ার কথা	অর্জনের হার (%)
১	২	৩	৪	৫	৬	৭	৮
[৫.১] কার্যকরী প্রাথমিক তীতি সমিতি অডিটকরণ	[৫.১.১] অডিটকৃত প্রাথমিক তীতি সমিতি	সংখ্যা	৩.০০	২৫৫	১৬৯	১০০%	৬৬.২৭%
[৫.২] আওতাধীন প্রতিষ্ঠানসমূহের অডিটকরণ	[৫.২.১] অডিটকৃত প্রতিষ্ঠান	সংখ্যা	২.০০	১০	১৩	১০০%	১৩০%
[৫.৩] আওতাধীন প্রতিষ্ঠানসমূহের মূল্যায়ন	[৫.৩.১] মূল্যায়নকৃত প্রতিষ্ঠান	সংখ্যা	২.০০	১০	০৮	১০০%	৮০%
[৫.৪] তীতি সংক্রান্ত তথ্য হালনাগাদকরণ	[৫.৪.১] তীতি সংক্রান্ত তথ্য হালনাগাদকৃত	তারিখ	১.০০	ডিসেম্বর ২০১৯	১	১০০%	১০০%
[৫.৫] তীতি সমিতি কর্তৃক শুল্কমুক্ত সুবিধায় আমদানি কৃত সূতা ও রাসায়নিক মনিটরিং করার নিমিত্ত প্রতিবেদন প্রেরণ।	[৫.৫.১] প্রেরিত প্রতিবেদন	সংখ্যা	১.০০	৪	০২	১০০%	৫০%
[৫.৬] বাতীবো এর আওতাধীন স্ব-উপার্জিত প্রতিষ্ঠানসমূহের বোর্ড মিটিং আয়োজন	[৫.৬.১] আয়োজিত বোর্ড সভা	সংখ্যা	১.০০	১২	০৫	১০০%	৪১.৬৭%



বাংলাদেশ তঁত বোর্ডের সাথে বেসিক সেন্টারসমূহের ২০১৯-২০ অর্থ বছরে সম্পাদিত  
বার্ষিক কর্মসম্পাদন চুক্তির (জুন ২০২০ পর্যন্ত) অগ্রগতি প্রতিবেদন

সারণি- ১০.১

কার্যক্রম (Activities)	কর্মসম্পাদন সূচক (Performance Indicator)	একক (Unit)	লক্ষ্যমাত্রা/ অর্জন	বেসিক সেন্টার									
				আড়াইহাজার	বান্দরবান	বাঞ্ছারামপুর	ভাঙ্গা	চিরিবন্দর	কক্সবাজার	দোহার	গৌরনদী	হোমনা	যশোর
[১.১] উদ্বুদ্ধ করণ সভা	[১.১.১] দর্শনকৃত এলাকা	ওয়ার্ড সংখ্যা	লক্ষ্যমাত্রা	২	১	২	১	২	১	২	১	২	১
			অর্জন	৩		২	৬	৪	১	৪২	৩	৩	২
	[১.১.২] আয়োজিত মতবিনিময় সভা	সংখ্যা	লক্ষ্যমাত্রা	২	১	২	১	২	১	২	১	২	১
			অর্জন	২	২			১		৩	১	১	২
[১.২] গ্রুপ গঠন	[১.২.১] গঠিত গ্রুপ	সংখ্যা	লক্ষ্যমাত্রা	২	২	২	১	২	১	১	১	২	১
			অর্জন	১৭	২			৮	১			৪	
[১.৩] তঁত সংখ্যা নিরূপণ করণ	[১.৩.১] নিরূপিত তঁতি সংখ্যা	সংখ্যা	লক্ষ্যমাত্রা	৪০	৩০	২০	১০	১৫	২০	২০	১০	৪০	২০
			অর্জন	৬২	১০			১৫	২০			১১	
	[১.৩.২] নির্বাচিত তঁতের সংখ্যা	সংখ্যা	লক্ষ্যমাত্রা	৮০	৬০	৪০	২০	৩০	৪০	৪০	২০	৮০	৪০
			অর্জন	১২১	৩০			৫০	৪০			২২	
[১.৪] ঋণ বিতরণ করণ	[১.৪.১] বিতরণকৃত ঋণ	লক্ষ টাকা	লক্ষ্যমাত্রা	৭.৪০	৪.৪০	৪.০০	২.০০	৪.৫০	৩.৫০	৩.০০	১.৪০	৬.০০	২.৮০
			অর্জন	১৬.৭৪	১৪.৪০			২০.৫০		০.৯০	২.২০	২.২০	
[২.১] ক্ষুদ্রঋণ আদায় করা	[২.১.১] আদায়কৃত ক্ষুদ্রঋণ	লক্ষ টাকা	লক্ষ্যমাত্রা	১০.০০	৩.০০	৩.০০	৩.০০	৫.০০	৩.২০	১০.০০	০.৩০	১২.০০	৩.৫০
			অর্জন	১০.৯১	৪.৬৮	৫.৯৫	২.৫৬	৩.৩২	৪.৩৩	১০.৭৪	২.৪৩	৯.৯৮	১.৯৮
[৩.১] তঁতি সমিতি অডিটকরণ	[৩.১.১] অডিটকৃত প্রাথমিক তঁতি সমিতি	সংখ্যা	লক্ষ্যমাত্রা	১০	৪	৮	৪	৪	৪	৮	৬	১০	৮
			অর্জন	৫	৪	৪	২	২	৪	৪	৬	৬	৬

বাংলাদেশ তীত বোর্ডের সাথে বেসিক সেন্টারসমূহের ২০১৯-২০ অর্থ বছরে সম্পাদিত  
বার্ষিক কর্মসম্পাদন চুক্তির (জুন ২০২০ পর্যন্ত) অগ্রগতি প্রতিবেদন

সারণি- ১০.২

কার্যক্রম (Activities)	কর্মসম্পাদন সূচক (Performance Indicator)	একক (Unit)	লক্ষ্যমাত্রা/ অর্জন	বেসিক সেন্টার										
				কাহালু	কালিগঞ্জ	কালিহাতী	কমলগঞ্জ	খুলনা	কুষ্টিয়া	মিরপুর	ময়মনসিংহ	নরসিংদী	পটুয়াখালী	রাজশাহী
[১.১] উদ্বুদ্ধ করণ সভা	[১.১.১] দর্শনকৃত এলাকা	ওয়ার্ড সংখ্যা	লক্ষ্যমাত্রা	৩	১	২	২	১	৪	১	২	৪	২	২
			অর্জন	২	৭	৫	৩	১	৪	৩	২		১০	১
	[১.১.২] আয়োজিত মতবিনিময় সভা	সংখ্যা	লক্ষ্যমাত্রা	৩	১	২	২	১	৪	১	২	৪	২	২
			অর্জন	২	৪		১	১	২	১			৮	২
[১.২] গ্রুপ গঠন	[১.২.১] গঠিত গ্রুপ	সংখ্যা	লক্ষ্যমাত্রা	২	১	২	১	১		১	১	২	১	১
			অর্জন	২	১০		১	১	১	৩	২			৪
[১.৩] তীত সংখ্যা নিরূপণ করণ	[১.৩.১] নিরূপিত তীতি সংখ্যা	সংখ্যা	লক্ষ্যমাত্রা	৩০	১০	৪০	১০	১০	৩৫	১০	১০	৫০	১০	২৫
			অর্জন	২০	৫০	২০	৮	১০	৩		১০		১০	১৬
	[১.৩.২] নির্বাচিত তীতের সংখ্যা	সংখ্যা	লক্ষ্যমাত্রা	৬০	২০	২০	২০	২০	৭০	২০	২০	১০০	২০	৫০
			অর্জন	৩৯	৬৫	১০০	৪২	১২	৭		৫		২০	৮০
[১.৪] ঋণ বিতরণ করণ	[১.৪.১] বিতরণকৃত ঋণ	লক্ষ টাকা	লক্ষ্যমাত্রা	৪.০০	২.০০	৬.০০	২.০০	২.০০	৫.০০	২.০০	২.০০	১০.০০	২.০০	৪.০০
			অর্জন	৮.৮০		৬৫.২৭	৩.৭০	১.২০						৮.০০
[২.১] ক্ষুদ্রঋণ আদায় করা	[২.১.১] আদায়কৃত ক্ষুদ্রঋণ	লক্ষ টাকা	লক্ষ্যমাত্রা	১০.০০	১.৪০	১৩.০০	৪.০০	৪.২০	১২.০০	২.০০	৬.০০	২২.০০	৪.০০	৬.০০
			অর্জন	২২.০২	১.৯৮	১২.৯৬	৪.০৭	১.৯৮	১১.০৭	২.৭৪	১.৮৮	১৪.৮০	৩.৭৪	৮.৯৩
[৩.১] তীতি সমিতি অডিটকরণ	[৩.১.১] অডিটকৃত প্রাথমিক তীতি সমিতি	সংখ্যা	লক্ষ্যমাত্রা	১২	২	৫	৪	৪	১৫	৫	১২	২০	৬	৯
			অর্জন	৬	৮	২	২	১	৮		১১	১০	৩	৬

**বাংলাদেশ তীত বোর্ডের সাথে বেসিক সেন্টারসমূহের ২০১৯-২০ অর্থ বছরে সম্পাদিত  
বার্ষিক কর্মসম্পাদন চুক্তির (জুন ২০২০ পর্যন্ত) অগ্রগতি প্রতিবেদন**

সারণি- ১০.৩

কার্যক্রম (Activities)	কর্মসম্পাদন সূচক (Performance Indicator)	একক (Unit)	লক্ষ্যমাত্রা/ অর্জন	বেসিক সেন্টার												
				রাংগামাটি	রূপগঞ্জ	সাঁথিয়া	সাতক্ষীরা	শাহজাদপুর	শৈলকুপা	সিরাজগঞ্জ	টাঙ্গাইল	উল্লাপাড়া	রংপুর	বেলকুচি	খাগড়াছড়ি	রৌমারী
[১.১] উদ্বুদ্ধ করণ সভা	[১.১.১] দর্শনকৃত এলাকা	ওয়ার্ড সংখ্যা	লক্ষ্যমাত্রা	২	৩	৩	১	২	২	৩	২	১	১	২	১	১
			অর্জন	৪		৪	৫	২		২	৭	১	১	২	২	১
	[১.১.২] আয়োজিত মতবিনিময় সভা	সংখ্যা	লক্ষ্যমাত্রা	২	৩	৩	১	২	২	৩	২	১	১	২	১	১
			অর্জন	৩			৩	২		১		৩	১	২	১	১
[১.২] গ্রুপ গঠন	[১.২.১] গঠিত গ্রুপ	সংখ্যা	লক্ষ্যমাত্রা	২	২	২	১	৩	৩	৩	৩	১		৩	২	৩
			অর্জন	১০	৩	১৩		৭		৮	১	১৬	৭	৩	২৬	৭
[১.৩] তীত সংখ্যা নিরূপণ করণ	[১.৩.১] নিরূপিত তীতি সংখ্যা	সংখ্যা	লক্ষ্যমাত্রা	১৫	৬০	১০০	১০	৯৫	৬৫	৪০	৯৫	২০	১৫	৫০	২০	১৫
			অর্জন	৩০	৯	৬৫		৬০	৩	৪০	৭৩	৭৭	৩৫	৭১	১৩০	৩৫
	[১.৩.২] নির্বাচিত তীতের সংখ্যা	সংখ্যা	লক্ষ্যমাত্রা	৩০	১২০	২০০	২০	১৯০	১৩০	৮০	১৯০	৪০	৩০	১০০	৪০	৩০
			অর্জন	৬০	২৩	১৩০		২০০	৯	১৪০	২৬০	১৬২	৫৪	২১১	১৩০	
[১.৪] ঋণ বিতরণ করণ	[১.৪.১] বিতরণকৃত ঋণ	লক্ষ টাকা	লক্ষ্যমাত্রা	৪.০০	১০.০০	১২.০০	২.০০	১৬.০০	১০.০০	১০.০০	১৫.০০	৩.০০	১.৫০	১৫.০০	৫.০০	১.৫০
			অর্জন	১৬.২০	২.৯৯			১.৩০	০.৯০	৮.০৬		০.৯৫	১৬.২০	৫১.৮৬	১১.৪০	২৮.২০
[২.১] ক্ষুদ্রঋণ আদায় করা	[২.১.১] আদায়কৃত ক্ষুদ্রঋণ	লক্ষ টাকা	লক্ষ্যমাত্রা	৬.০০	২৪.০০	২৪.০০	১.৪০	২৩.০০	১১.০০	১৫.০০	১৭.০০	৫.০০	১.০০	১২.০০	২.০০	১.০০
			অর্জন	৮.৫৬	৩১.২৩	৫০.৪৪	০.৩৭	১৭.২৭	১৯.৪৩	১৭.৫৬	১৩.৩৭	১১.০১	৬.৩১	২২.৭৬	৩.১১	৩.৮০
[৩.১] তীতি সমিতি অডিটকরণ	[৩.১.১] অডিটকৃত প্রাথমিক তীতি সমিতি	সংখ্যা	লক্ষ্যমাত্রা	৩	৬	২৪	৪	১৫	৮	২০	৬	৪	১	৬	২	১
			অর্জন	৩	৩	৯	৪	৭	৬	১২	৩	৩	১	৫	৪	১

বাংলাদেশ তীত বোর্ডের সাথে প্রশিক্ষণ কেন্দ্রসমূহের ২০১৯-২০ অর্থ বছরে সম্পাদিত বার্ষিক  
কর্মসম্পাদন চুক্তির (জুন ২০২০ পর্যন্ত) অগ্রগতি প্রতিবেদন

সারণি- ১০.৪

কার্যক্রম (Activities)	কর্মসম্পাদন সূচক (Performance Indicator)	একক (Unit)	লক্ষ্যমাত্রা/ অর্জন	অর্জন			
				নরসিংদী	রংপুর	সিলেট	বেড়া, পাবনা
[২.১] কারিগরি শিক্ষা (বস্ত্র প্রকৌশল/প্রযুক্তি)	[২.১.১] ডিপ্লোমা- ইন-টেক্সটাইল ডিগ্রি শিক্ষার্থী	সংখ্যা	লক্ষ্যমাত্রা	৮০	--	--	--
			অর্জন	৮১	--	--	--
	[২.১.২] ডিপ্লোমা- ইন-টেক্সটাইল ডিগ্রিপ্রাপ্তদের মূল্যায়ন	সংখ্যা	লক্ষ্যমাত্রা	৮০	--	--	--
			অর্জন	--	--	--	--
	[২.১.৩] ডিপ্লোমা- ইন-টেক্সটাইল ডিগ্রিপ্রাপ্তদের ডাটাবেজ প্রস্তুত ও সংরক্ষণ	সংখ্যা	লক্ষ্যমাত্রা	৮০	--	--	--
			অর্জন	--	--	--	--
[২.২] নির্বাচিত তীতিদের প্রশিক্ষণ	[২.২.১] প্রশিক্ষণপ্রাপ্ত তীতি	সংখ্যা	লক্ষ্যমাত্রা	২৩০	১৬০	১৬০	২০০
			অর্জন	২০০	৪০	২০	১৫৪
	[২.২.২] প্রশিক্ষণার্থীর মূল্যায়ন পরীক্ষা গ্রহণ	সংখ্যা	লক্ষ্যমাত্রা	২৩০	১৬০	১৬০	২০০
			অর্জন	--	--	--	--
	[২.২.৪] প্রশিক্ষণপ্রাপ্তদের ডাটাবেজ প্রস্তুত ও সংরক্ষণ	সংখ্যা	লক্ষ্যমাত্রা	২৩০	১৬০	১৬০	২০০
			অর্জন	--	--	--	--
	[২.২.৫] তীত গবেষণা প্রতিবেদন	সংখ্যা	লক্ষ্যমাত্রা	০৪	--	--	--
			অর্জন	--	--	--	--

বাংলাদেশ তঁত বোর্ডের সাথে বস্ত্র প্রক্রিয়াকরণ কেন্দ্র (সিপিসি), মাধবদী, নরসিংদী'র ২০১৯-২০ অর্থ বছরে  
সম্পাদিত বার্ষিক কর্মসম্পাদন চুক্তির (জুন ২০২০ পর্যন্ত) অগ্রগতি প্রতিবেদন

সারণি- ১০.৫

কার্যক্রম (Activities)	কর্মসম্পাদন সূচক (Performance Indicator)	একক (Unit)	লক্ষ্যমাত্রা/ অর্জন	অর্জন
[১.১] তঁত বস্ত্র উৎপাদনে সহায়তা	[১.১.১] সিঞ্জিং সেবা প্রদান	লক্ষ মিটার	লক্ষ্যমাত্রা	৮.০০
			অর্জন	১৭.২৪
	[১.১.২] জিগার ওয়াশিং এন্ড ডাইং সেবা প্রদান	লক্ষ মিটার	লক্ষ্যমাত্রা	১৭০.০০
			অর্জন	১০৮.৪৯
	[১.১.৩] জেট ওয়াশিং এন্ড ডাইং সেবা প্রদান	লক্ষ মিটার	লক্ষ্যমাত্রা	২.০০
			অর্জন	১.১০
	[১.১.৪] হাইড্রো-এক্সট্রাক্টিং সেবা প্রদান	লক্ষ মিটার	লক্ষ্যমাত্রা	১৬৫.০০
			অর্জন	৯৯.৬০
	[১.১.৫] প্রিন্টিং সেবা প্রদান	লক্ষ মিটার	লক্ষ্যমাত্রা	৫.৩৫
			অর্জন	৪.০৫
	[১.১.৬] স্টেন্ডারিং/ ফিনিশিং সেবা প্রদান	লক্ষ মিটার	লক্ষ্যমাত্রা	১৯২.০০
			অর্জন	২০.১২
	[১.১.৭] ক্যালেন্ডারিং সেবা প্রদান	লক্ষ মিটার	লক্ষ্যমাত্রা	৭০.০০
			অর্জন	৫৩.৯৯
	[১.১.৮] স্টেক হোল্ডারদের সাথে মতবিনিময় সভা	সংখ্যা	লক্ষ্যমাত্রা	১০.০০
			অর্জন	০০
	[১.১.৯] প্রচার-প্রচারণা	সংখ্যা	লক্ষ্যমাত্রা	১০.০০
			অর্জন	০০

বাংলাদেশ তীত বোর্ডের মাঠ পর্যায়ের ০২ টি চালু সার্ভিসিং কেন্দ্রের ২০১৯-২০ অর্থ বছরে বয়নপূর্ব সেবার মাধ্যমে তীত বস্ত্র  
উৎপাদনে সহায়তাকরণ সংক্রান্ত কার্যসম্পাদন সূচকের ( জুন ২০২০ পর্যন্ত) অগ্রগতি প্রতিবেদন

সারণি- ১০.৬

তীত বস্ত্র উৎপাদনে বয়নপূর্ব সেবাঃ

কেন্দ্রের নাম	কার্যক্রম	কর্মসম্পাদন সূচক	একক	লক্ষ্যমাত্রা (২০১৯-২০)	২০১৯-২০ অর্থ বছরে অর্জন (জুন ২০২০ পর্যন্ত)	২০১৯-২০ অর্থ বছরে অর্জনের হার (জুন ২০২০ পর্যন্ত)
১	২	৩	৪	৫	৬	৭
(১) টিএফসি-শাহজাদপুর, সিরাজগঞ্জ	১.১ তীত বস্ত্র উৎপাদনে সহায়তা	[১.১.১] বয়নপূর্ব সেবা (টুইস্টিং) এর মাধ্যমে উৎপাদিত সুতার পরিমাণ	কেজি	৮,০০০	৭০০৬	৮৭.৫৮%
(২) এসএফসি-কুমারখালী, কুষ্টিয়া	১.১ তীত বস্ত্র উৎপাদনে সহায়তা	[১.১.১] বয়নপূর্ব সেবা (টুইস্টিং) এর মাধ্যমে উৎপাদিত সুতার পরিমাণ	কেজি	১৪০০০	২৫৫৮৩	১৮২.৭৪%

নাগরিক সেবা প্রদান প্রতিশ্রুতি (Citizen's Charter)

সারণি- ১১

প্রতিশ্রুত সেবা সমূহ

১ ক্রঃ নং	২ সেবার নাম	৩ সেবা প্রদানের সর্বোচ্চ সময়সীমা	৪ প্রয়োজনীয় কাগজপত্র	৫ প্রয়োজনীয় কাগজপত্র/ আবেদন ফরম প্রাপ্তিস্থান	৬ সেবার মূল্য এবং পরিশোধ পদ্ধতি	৭ শাখার নামসহ দায়িত্বপ্রাপ্ত কর্মকর্তার পদবি/রুম নম্বর, জেলা/উপজেলার কোড অফিসিয়াল টেলিফোন ও ইমেইল	৮ উর্ধ্বতন কর্মকর্তার পদবি রুম নম্বর, জেলা/ উপজেলার কোডসহ অফিসিয়াল টেলিফোন ও ইমেইল
১	হস্তচালিত তাঁতে উৎপাদিত পণ্য সামগ্রী বিদেশে রপ্তানির লক্ষ্যে কান্দি অব অরিজিন সনদপত্র প্রদান।	সর্বোচ্চ ৭২ ঘন্টা	আবেদন পত্রের সাথে নিম্নোক্ত কাগজপত্র জমা দিতে হয়ঃ (১) বিডলিউপিএমবিএ-এর সুপারিশ পত্রের মূলকপি; (২) ক্রয়াদেশ/এলসি এর ফটোকপি (সংশ্লিষ্ট ব্যাংক কর্মকর্তা কর্তৃক সত্যায়িত); (৩) ইনভয়েস এর মূলকপি; (৪) EXP FORM এর ফটোকপি; (৫) নমুনা কাপড় (Swatche(s)); (৬) নমুনা কাপড়ের ল্যাব টেস্টের রিপোর্ট; (৭) রপ্তানি পণ্য হস্তচালিত তাঁতে উৎপাদিত মর্মে ঘোষণা পত্র;	মার্কেটিং শাখা	কান্দি অব অরিজিন সনদপত্রের জন্য নির্ধারিত ফি ১৫০০/- (এক হাজার পাঁচশত) টাকা নগদ পরিশোধযোগ্য।	নামঃ জনাব রতন চন্দ্র সাহা পদবিঃ উপ-মহাব্যবস্থাপক (মার্কেটিং) ফোনঃ ৮১৮৯৩৪৪ ই-মেইলঃ <a href="mailto:dgm.scr@bhb.gov.bd">dgm.scr@bhb.gov.bd</a>	
২	দেশীয় ও আন্তর্জাতিক মেলা/ প্রদর্শনীতে অংশগ্রহণের লক্ষ্যে বাংলাদেশ তাঁত বোর্ডের নিবন্ধিত তাঁতি সমিতিসমূহের সদস্যবৃন্দকে সার্বিক সহায়তা প্রদান।	সর্বোচ্চ ৪৮ ঘন্টা	--	মার্কেটিং শাখা	বিনামূল্যে		
৩	তাঁতিদের জন্য ক্ষুদ্রঋণ কার্যক্রম	১. তাঁতির নিকট থেকে ঋণ আবেদনপত্র প্রাপ্তির ১৫ (পনের) দিনের	ক) ঋণের আবেদনপত্রের সাথে নিম্নোক্ত কাগজপত্র জমা দিতে হয় : ১. গ্রুপ স্বীকৃতি পত্রের কপি; ২. জাতীয় পরিচয় পত্রের		বিনামূল্যে	নামঃ জনাব কামনাশীষ দাস পদবিঃ মহাব্যবস্থাপক (এসসিআর) ফোনঃ ৫৮১৫৩৪৯৪ মোবাইলঃ ০১৮১৯৮৫০৬৬১	

১	২	৩	৪	৫	৬	৭	৮
ক্রঃ নং	সেবার নাম	সেবা প্রদানের সর্বোচ্চ সময়সীমা	প্রয়োজনীয় কাগজপত্র	প্রয়োজনীয় কাগজপত্র আবেদন ফরম প্রাপ্তিস্থান	সেবার মূল্য এবং পরিশোধ পদ্ধতি	শাখার নামসহ দায়িত্বপ্রাপ্ত কর্মকর্তার পদবি, রুম নম্বর, জেলা/উপজেলার কোড, অফিসিয়াল টেলিফোন ও ইমেইল	উর্ধ্বতন কর্মকর্তার পদবি রুম নম্বর, জেলা/ উপজেলার কোডসহ অফিসিয়াল টেলিফোন ও ইমেইল
		মধ্যে কার্যক্রম সম্পাদন করে ঋণ প্রদান;  ২. ঋণ গ্রহিতাকে কোন পর্যায়েই প্রধান কার্যালয়ে আসার প্রয়োজন হয় না।	ফটোকপি; ৩. ৩ (তিন) কপি পাসপোর্ট সাইজের ছবি।  খ) ঋণ আবেদনপত্র সংক্রান্ত কাগজপত্র বেসিক সেন্টার হতে সরবরাহ করা হয়।			ই-মেইলঃ <a href="mailto:lemonbsrti@yahoo.com">lemonbsrti@yahoo.com</a> [ ১. ঋণ আবেদনপত্র প্রক্রিয়াকরণ, ঋণ বিতরণ ও আদায়ের ক্ষেত্রে বেসিক সেন্টারের লিয়াজেঁ অফিসার ও ফিল্ড পারভাইজারগণ দায়িত্বপ্রাপ্ত;  ২. বেসিক সেন্টার হতে প্রাপ্ত ঋণ আবেদনপত্র বোর্ডের সমিতি, ঋণ ও আদায় (এসসিআর) অনুবিভাগ কর্তৃক যাচাই-বাছাই করে অনুমোদনের জন্য উপস্থাপন;  ৩. সমিতি ও বাজারজাতকরণ বিভাগ হতে ঋণের আবেদনপত্র উপস্থাপন করা হলে, বাংলাদেশ তীত বোর্ডের চেয়ারম্যান কর্তৃক অনুমোদন। ]	
৪	প্রশিক্ষণ ও একাডেমিক কার্যক্রমঃ						
	(১) প্রশিক্ষণ কার্যক্রমঃ (ক) বুনন ও বাজারজাতকরণ (খ) এসএ তীতে বয়ন (গ) ডবিও জ্যাকার্ড তীতে বয়ন (ঘ) সুতা রংকরণ (ঙ) ব্লক ও বাটিক প্রিন্টিং (চ) টাই এন্ড ডাই (ছ) স্ক্রীন প্রিন্টিং (জ) ব্যয় নিরূপন ও বাজারজাতকরণ ঝ) সুতা রংকরণ ও বুনন ঞ) টেক্সটাইল প্রিন্টিং	আবেদন প্রাপ্তির পর ০১ মাস।	বাংলাদেশ তীত বোর্ডের আওতাধীন নরসিংদী, সিলেট ও রংপুর প্রশিক্ষণ কেন্দ্র এবং বেড়া, পাবনায় প্রশিক্ষণ উপকেন্দ্র সমূহে ন্যূনতম ১৮ বছর বয়সের তীতি এবং তীতি পরিবারের সদস্য (পুরুষ ও মহিলা), যাদের ন্যূনতম শিক্ষাগত যোগ্যতা ৮ম শ্রেণি পাশ তারা বাতীবোর বেসিক সেন্টার সমূহের মাধ্যমে আবেদন করতে পারবেন।		প্রশিক্ষণের জন্য কোন ফি গ্রহণ করা হয় না। উপরন্তু প্রশিক্ষণার্থীদের প্রতি কার্যদিবসে ১২০.০০ টাকা হারে প্রশিক্ষণভাতা প্রদান করা হয়।	বাংলাদেশ তীত শিক্ষা প্রশিক্ষণ ইনস্টিটিউট, নরসিংদী। নামঃ জনাব মোঃ মতিয়ার রহমান পদবিঃ অধ্যক্ষ ফোন নম্বর-০২-৯৪৬২৬৯৮, মোবাইলঃ ০১৯৯২৪৩৭৮১৩ <u>ই-মেইল-</u> <a href="mailto:matiar.rahman.bheti@gmail.com">matiar.rahman.bheti@gmail.com</a>  তীত প্রশিক্ষণ কেন্দ্র, সিলেট নামঃ জনাব প্রতিভা মজুমদার পদবিঃ প্রশিক্ষক মোবাইলঃ ০১৭২৭৩১৮৯৯৪  তীত প্রশিক্ষণ কেন্দ্র, রংপুর নামঃ নিলীমা সরকার পদবিঃ প্রশিক্ষক মোবাইলঃ ০১৭১৬৮৩১৪২১	



১	২	৩	৪	৫	৬	৭	৮
ক্রঃ নং	সেবার নাম	সেবা প্রদানের সর্বোচ্চ সময়সীমা	প্রয়োজনীয় কাগজপত্র	প্রয়োজনীয় কাগজপত্র আবেদন ফরম প্রাপ্তিস্থান	সেবার মূল্য এবং পরিশোধ পদ্ধতি	শাখার নামসহ দায়িত্বপ্রাপ্ত কর্মকর্তার পদবী রুম নম্বর, জেলা/উপজেলার কোড, অফিসিয়াল টেলিফোন ও ইমেইল	উর্ধ্বতন কর্মকর্তার পদবী রুম নম্বর, জেলা/ উপজেলার কোডসহ অফিসিয়াল টেলিফোন ও ইমেইল
						তীত প্রশিক্ষণ উপকেন্দ্র, পাবনা। নামঃ মো: আসাদুল ইসলাম পদবিঃ প্রশিক্ষক মোবাইলঃ ০১৭৩৪৩৮৮৭৯৪	
	(২) একাডেমিক কার্যক্রমঃ (ক) ০৪ বছর মেয়াদী ডিপ্লোমা-ইন-টেক্সটাইল ইঞ্জিনিয়ারিং। আসন সংখ্যা- ৮০ (আশি)।	বাংলাদেশ কারিগরি শিক্ষা বোর্ড এর ভর্তি নীতিমালা অনুযায়ী প্রতি বছর জুলাই মাসে ছাত্র/ছাত্রী ভর্তি করা হয়ে থাকে।	আবেদনের সাথে ০২ কপি পাসপোর্ট সাইজের ছবি, একাডেমিক ট্রান্সক্রিপ্ট এবং কোটার স্ব-পক্ষে সনদ (প্রযোজ্য ক্ষেত্রে) সংযুক্ত করে আবেদন করতে হয়।		ভর্তির আবেদন ফর্মের মূল্যাবাদ ৩৫০/- টাকা নগদ অথবা পোস্ট অফিসের EMO সার্ভিসের মাধ্যমে কেন্দ্রের নির্ধারিত হিসাবে প্রদান করতে হয়। পরবর্তীতে চূড়ান্তভাবে ভর্তির জন্য নির্বাচিত হলে বাতীবো কর্তৃক নির্ধারিত হারে সেমিষ্টার ভিত্তিক বিভিন্ন ফি কেন্দ্রের ব্যাংকের হিসাবে পরিশোধ করতে হয়।	নামঃ জনাব মোঃ মতিয়ার রহমান পদবিঃ অধ্যক্ষ বাংলাদেশ তীত শিক্ষা ও প্রশিক্ষণ ইনস্টিটিউট, নরসিংদী। ফোন নম্বর-০২-৯৪৬২৬৯৮, মোবাইলঃ ০১৯৯২৪৩৭৮১৩ ই-মেইল- matiar.rahman.bheti@gmail.com	
৫	বয়নপূর্ব ও বয়নোত্তর সেবা প্রদানঃ						
	জিগার ধোলাই/রংকরণ (পলিয়েস্টার, ডায়েট,লোন, সিনথেটিক এবং অনুরূপ কাপড়ের জন্য)	চালানের ক্রমানুসারে ১মাসের মধ্যে।	তীতিদের লিখিত আবেদন/চাহিদা প্রাপ্তিস্থানঃ বস্ত্র প্রক্রিয়াকরণ কেন্দ্র (সিপিএস) মাধবদী, নরসিংদী।		প্রতি গজ ০.৭০ টাকা এবং নগদ	নামঃ মোঃ হুমায়ুন শেখ পদবিঃ সহঃ মহাব্যবস্থাপক (অতিঃ দাঃ) বস্ত্র প্রক্রিয়াকরণ কেন্দ্র (সিপিএস) মাধবদী, নরসিংদী ফোনঃ ০১৭১৮৩৬০৫৪৭ ই-মেইল- <a href="mailto:cpc.bhb@gmail.com">cpc.bhb@gmail.com</a>	
	জিগার ধোলাই/রংকরণ ও স্টেন্টার ফিনিশিং প্যাকেজ সার্ভিস (পলিয়েস্টার, ডায়েট, লোন, সিনথেটিক এবং অনুরূপ কাপড়ের জন্য)	ঐ	ঐ		প্রতি গজ ১.২০ টাকা এবং নগদ		

১	২	৩	৪	৫	৬	৭	৮
ক্রঃ নং	সেবার নাম	সেবা প্রদানের সর্বোচ্চ সময়সীমা	প্রয়োজনীয় কাগজপত্র	প্রয়োজনীয় কাগজপত্র আবেদন ফরম প্রাপ্তিস্থান	সেবার মূল্য এবং পরিশোধ পদ্ধতি	শাখার নামসহ দায়িত্বপ্রাপ্ত কর্মকর্তার পদবিরুম নম্বর, জেলা/উপজেলার কোড, অফিসিয়াল টেলিফোন ও ইমেইল	উর্ধ্বতন কর্মকর্তার পদবিরুম নম্বর, জেলা/ উপজেলার কোডসহ অফিসিয়াল টেলিফোন ও ইমেইল
	জিগার ধোলাই/রংকরণ (পলিয়েস্টার আস্তর, তসর ও গরদ কাপড়ের জন্য)	ঐ	ঐ		প্রতি গজ ০.৮০ টাকা এবং নগদ		
	জিগার ধোলাই/রংকরণ ও স্টেন্টার ফিনিশিং প্যাকেজ সার্ভিস(পলিয়েস্টার আস্তর, তসর ও গরদ কাপড়ের জন্য)	ঐ	ঐ		প্রতি গজ ১.৪৫ টাকা এবং নগদ		
	জিগার ধোলাই/রংকরণ/ ব্লিচিং/ পার-অক্সাইড (সাদা ও অফহোয়াইট টিসি, স্পান, পলিকটন এবং অনুরূপ কাপড়ের জন্য)	ঐ	ঐ		প্রতি গজ ০.৮৫ টাকা এবং নগদ		
	জিগার ধোলাই/ রংকরণ/ব্লিচিং/পার-অক্সাইড ও স্টেন্টার ফিনিশিং প্যাকেজ সার্ভিস (সাদা ও অফহোয়াইট টিসি, স্পান, পলিকটন এবং অনুরূপ কাপড়ের জন্য)	ঐ	ঐ		প্রতি গজ ১.৬৫ টাকা এবং নগদ		
	জিগার ধোলাই/ রংকরণ/ ব্লিচিং/পার-অক্সাইড (কালারিং টিসি, স্পান, পলিকটন, সুতি মোটা আস্তর, সার্টিং এবং অনুরূপ কাপড়ের জন্য)	ঐ	ঐ		প্রতি গজ ১.১০ টাকা এবং নগদ		
	জিগার ধোলাই/ রংকরণ/ ব্লিচিং/পার-অক্সাইড ও স্টেন্টার ফিনিশিং প্যাকেজ সার্ভিস (কালারিং টিসি, স্পান, পলিকটন, সুতি মোটা আস্তর, সার্টিং এবং অনুরূপ কাপড়ের জন্য)	ঐ	ঐ		প্রতি গজ ২.১৫ টাকা এবং নগদ		

১	২	৩	৪	৫	৬	৭	৮
ক্রঃ নং	সেবার নাম	সেবা প্রদানের সর্বোচ্চ সময়সীমা	প্রয়োজনীয় কাগজপত্র	প্রয়োজনীয় কাগজপত্র আবেদন ফরম প্রাপ্তিস্থান	সেবার মূল্য এবং পরিশোধ পদ্ধতি	শাখার নামসহ দায়িত্বপ্রাপ্ত কর্মকর্তার পদবি, রুম নম্বর, জেলা/উপজেলার কোড, অফিসিয়াল টেলিফোন ও ইমেইল	উর্ধ্বতন কর্মকর্তার পদবি রুম নম্বর, জেলা/ উপজেলার কোডসহ অফিসিয়াল টেলিফোন ও ইমেইল
	জিগার ধোলাই/ রংকরণ/ ব্লিচিং/পার-অক্সাইড (সুতি ২০x২০; ৩০x৩০; মোটা টুইল এবং অনুরূপ কাপড়ের জন্য)	ঐ	ঐ		প্রতি গজ ১.৭০ টাকা এবং নগদ		
	জেট ধোলাই/রংকরণ (পলিয়েস্টার, ডায়েট,লোন, আস্তর, গরদ, তসর, সিনথেটিক এবং অনুরূপ কাপড়ের জন্য)	ঐ	ঐ		প্রতি গজ ১.৩০ টাকা এবং নগদ		
	জেট ধোলাই/রংকরণ ও স্টেন্টার ফিনিশিং প্যাকেজ সার্ভিস (পলিয়েস্টার, ডায়েট,লোন, আস্তর, গরদ, তসর, সিনথেটিক এবং অনুরূপ কাপড়ের জন্য)	ঐ	ঐ		প্রতি গজ ২.১০ টাকা এবং নগদ		
	জেট ধোলাই/রংকরণ (টিসি, স্পান, সুতি,পলিকটন এবং অনুরূপ মধ্যম মোটা কাপড়ের জন্য)	ঐ	ঐ		প্রতি গজ ১.৯০ টাকা এবং নগদ		
	জেট ধোলাই/রংকরণ ও স্টেন্টার ফিনিশিং প্যাকেজ সার্ভিস ( টিসি, স্পান, সুতি, পলিকটন এবং অনুরূপ মধ্যম মোটা কাপড়ের জন্য)	ঐ	ঐ		প্রতি গজ ২.৯০ টাকা এবং নগদ		
	স্টেন্টার ফিনিশিং (পলিয়েস্টার, ডায়েট,লোন, সিনথেটিক এবং অনুরূপ কাপড়ের জন্য)	ঐ	ঐ		প্রতি গজ ০.৮৫ টাকা এবং নগদ		
	স্টেন্টার ফিনিশিং (পলিয়েস্টার আস্তর, তসর ও গরদ কাপড়ের জন্য)	ঐ	ঐ		প্রতি গজ ০.৯০ টাকা		

১	২	৩	৪	৫	৬	৭	৮
ক্রঃ নং	সেবার নাম	সেবা প্রদানের সর্বোচ্চ সময়সীমা	প্রয়োজনীয় কাগজপত্র	প্রয়োজনীয় কাগজপত্র আবেদন ফরম প্রাপ্তিস্থান	সেবার মূল্য এবং পরিশোধ পদ্ধতি	শাখার নামসহ দায়িত্বপ্রাপ্ত কর্মকর্তার পদবি রুম নম্বর, জেলা/উপজেলার কোড, অফিসিয়াল টেলিফোন ও ইমেইল	উর্ধ্বতন কর্মকর্তার পদবি রুম নম্বর, জেলা/ উপজেলার কোডসহ অফিসিয়াল টেলিফোন ও ইমেইল
	স্টেন্ডার ফিনিশিং (সাদা ও অফহোয়াইট টিসি, স্পান, পলিকটন এবং অনুরূপ কাপড়ের জন্য)	ঐ	ঐ		প্রতি গজ ০.৯৫ টাকা এবং নগদ		
	স্টেন্ডার ফিনিশিং(কালারিং টিসি, স্পান, পলিকটন, সুতি মোটা আস্তর, সাটিং এবং অনুরূপ কাপড়ের জন্য)	ঐ	ঐ		প্রতি গজ ১.১০ টাকা এবং নগদ		
	স্টেন্ডার ফিনিশিং (৪৮ ইঞ্চি বহর এর ইর্কে টিসি, স্পান, সুতি, পলিকটন এবং অনুরূপ মধ্যম মোটা কাপড়ের জন্য)	ঐ	ঐ		প্রতি গজ ১.৬০ টাকা এবং নগদ		
	স্টেন্ডার ফিনিশিং(সুতি ৩০x৩০ কাপড়ের জন্য)	ঐ	ঐ		প্রতি গজ ১.৮৫ টাকা এবং নগদ		
	স্টেন্ডার ফিনিশিং (সুতি ২০x২০; কাপড়ের জন্য)	ঐ	ঐ		প্রতি গজ ২.৭০ টাকা এবং নগদ		
	স্টেন্ডার ফিনিশিং ( মোটা টুইল কাপড়ের জন্য)	ঐ	ঐ		প্রতি গজ ৩.১০ টাকা এবং নগদ		
	স্টেন্ডার ফিনিশিং (নীট/গেঞ্জির কাপড়ের জন্য)	ঐ	ঐ		প্রতি গজ ১.০০ টাকা এবং নগদ		
	ক্যালেন্ডার সার্ভিস(সকল কাপড়ের জন্য)	ঐ	ঐ		প্রতি গজ ০.৩০ টাকা এবং নগদ		
	সিঞ্জিং সার্ভিস ( ৪৮ ইঞ্চি বহর পর্যন্ত)	ঐ	ঐ		প্রতি গজ ০.৫০ টাকা এবং নগদ		
	সিঞ্জিং সার্ভিস ( ৪৮ ইঞ্চি বহর এর উর্কে)	ঐ	ঐ		প্রতি গজ ০.৭৫ টাকা এবং নগদ		
	প্রিন্টিং সার্ভিস ( সকল কাপড়ের জন্য)	ঐ	ঐ		প্রতি গজ ৩.০০ টাকা এবং নগদ		
	হাইড্রো-এক্সট্রাক্টিং (সকল কাপড়ের জন্য)	ঐ	ঐ		প্রতি গজ ০.০৭ টাকা এবং নগদ		

১	২	৩	৪	৫	৬	৭	৮
ক্রঃ নং	সেবার নাম	সেবা প্রদানের সর্বোচ্চ সময়সীমা	প্রয়োজনীয় কাগজপত্র	প্রয়োজনীয় কাগজপত্র আবেদন ফরম প্রাপ্তিস্থান	সেবার মূল্য এবং পরিশোধ পদ্ধতি	শাখার নামসহ দায়িত্বপ্রাপ্ত কর্মকর্তার পদবি রুম নম্বর, জেলা/উপজেলার কোড, অফিসিয়াল টেলিফোন ও ইমেইল	উর্ধ্বতন কর্মকর্তার পদবি রুম নম্বর, জেলা/ উপজেলার কোডসহ অফিসিয়াল টেলিফোন ও ইমেইল
৬	তীতি ও তীত সম্পর্কে তথ্য প্রদান	২০ (বিশ) কার্যদিবস	প্রযোজ্য নয়		বিনামূল্যে	নামঃ জনাব গুলনাহার পারভীন পদবিঃ জনসংযোগ কর্মকর্তা ফোনঃ ৯১২২৮৪৬ E-mail: <a href="mailto:pro@bhb.gov.bd">pro@bhb.gov.bd</a>	

ক্রঃ নং	সেবার নাম	সেবা প্রদান পদ্ধতি	প্রয়োজনীয় কাগজপত্র এবং প্রাপ্তিস্থান	সেবার মূল্য এবং পরিশোধ পদ্ধতি	সেবা প্রদানের সময়সীমা	দায়িত্বপ্রাপ্ত কর্মকর্তা (নাম, পদবি, ফোন নম্বর ও ই-মেইল)
(১)	(২)	(৩)	(৪)	(৫)	(৬)	(৭)
১	বোর্ডের সাংগঠনিক কাঠামো অনুমোদন, পদ সৃষ্টি, পদ বিলুপ্ত, নতুন পদ অন্তর্ভুক্তকরণ সংক্রান্ত ।	বাংলাদেশ তীত বোর্ডের প্রবিধানমালা ও সরকারি বিধি বিধানের আলোকে	প্রযোজ্য নয়	বিনামূল্যে	প্রস্তাব পাওয়ার পর ৩০ দিন	নামঃ রাজীব চন্দ্র দাস পদবিঃসহকারী সচিব (সংস্থাপন) (অতিরিক্ত দায়িত্ব) ফোনঃ ০১৯১২৬৯০২৩২ ই-মেইলঃ <a href="mailto:establishment.bhb@gmail.com">establishment.bhb@gmail.com</a>
২	বোর্ডের কর্মকর্তা ও কর্মচারীদের নিয়োগবিধি প্রণয়ন, পরিবর্তন, পরিবর্ধন ও সংশোধনের প্রস্তাব প্রেরণ সংক্রান্ত যাবতীয় প্রশাসনিক কার্যাবলী ।	ঐ	প্রযোজ্য নয়	বিনামূল্যে	প্রস্তাব পাওয়ার পর ৩০ দিন	
৩	বোর্ডের কর্মকর্তা ও কর্মচারীদের নিয়োগ, পদোন্নতি প্রদান।	ঐ	প্রবিধানমালার ভিত্তিতে	বিনামূল্যে	প্রস্তাব পাওয়ার পর ৩০ দিন	
৪	সংসদের স্থায়ী কমিটি এবং প্রশ্নোত্তর প্রেরণ	ঐ	মন্ত্রণালয়ের নির্দেশে	বিনামূল্যে	পত্রে উল্লেখিত সময়ের মধ্যে	
৫	মন্ত্রণালয়ের বিভিন্ন প্রতিবেদন প্রেরণ	ঐ	মন্ত্রণালয়ের নির্দেশে	বিনামূল্যে	পত্রে উল্লেখিত সময়ের মধ্যে	
৬	মাসিক, ত্রৈমাসিক, বার্ষিক প্রতিবেদন প্রেরণ	ঐ	মন্ত্রণালয়ের নির্দেশে	বিনামূল্যে	পত্রে উল্লেখিত সময়ের মধ্যে	
৭	পর্যদ সভা, সমন্বয় সভা, মাঠ পর্যায়ের স্থায়ী কমিটির সভার আয়োজন ও কার্যবিবরণী প্রস্তুতকরণ	ঐ	প্রযোজ্য নয়	বিনামূল্যে	নির্ধারিত সময়ের মধ্যে	

ক্রঃ নং	সেবার নাম	সেবা প্রদান পদ্ধতি	প্রয়োজনীয় কাগজপত্র এবং প্রাপ্তিস্থান	সেবার মূল্য এবং পরিশোধ পদ্ধতি	সেবা প্রদানের সময়সীমা	দায়িত্বপ্রাপ্ত কর্মকর্তা (নাম, পদবি, ফোন নম্বর ও ই-মেইল)
৮	প্রচার ও বিজ্ঞাপন	বাংলাদেশ তীত বোর্ডের সার্বিক কার্যক্রম সম্পর্কিত বিষয়ে গণমাদ্যমে প্রচার ও বিজ্ঞাপনের জন্য চেয়ারম্যান মহোদয়ের অনুমোদনক্রমে জনসংযোগ শাখার মাধ্যমে বিভিন্ন প্রিন্ট ও ইলেকট্রনিক্স মিডিয়ায় প্রকাশ করা হয়।	প্রযোজ্য নয়	বিনামূল্যে	০৩ (তিন) কার্যদিবস	নামঃ মোছাঃ গুলনাহার পারভীন পদবিঃ জনসংযোগ কর্মকর্তা ফোনঃ ৯১২২৮৪৬ E-mail: <a href="mailto:pro@bhb.gov.bd">pro@bhb.gov.bd</a>
৯	মানব সম্পদ উন্নয়নঃ তীতিদেরকে বিভিন্ন ট্রেডে প্রশিক্ষণ প্রদানের জন্য উন্নয়ন প্রকল্পের ডিপিপি প্রণয়ন ও বাস্তবায়ন	প্রযোজ্য নয়	প্রযোজ্য নয়	বিনামূল্যে	প্রযোজ্য নয়	নামঃ মোঃ আইয়ুব আলী পদবিঃ প্রধান (পরিকল্পনা ও বাস্তবায়ন) ফোনঃ ৯১১১০৪৭ মোবাঃ ০১৭১৮০২০৪৪৬ ই-মেইলঃ <a href="mailto:ayub.bhb@gmail.com">ayub.bhb@gmail.com</a>
১০	বিভিন্ন সম্প্রসারণমূলক সেবা প্রদান; যেমন, বয়নপূর্ব এবং বয়নোত্তর বিভিন্ন সেবা প্রদানের লক্ষ্যে উন্নয়ন প্রকল্পের ডিপিপি প্রণয়ন ও বাস্তবায়ন	প্রযোজ্য নয়	প্রযোজ্য নয়	বিনামূল্যে	প্রযোজ্য নয়	
১১	সরকারের বিভিন্ন স্বল্প, মধ্য ও দীর্ঘ মেয়াদী পরিকল্পনার সাথে সংগতি রেখে তীত বোর্ডের বিভিন্ন পরিকল্পনা যথা দারিদ্র বিমোচন কৌশলপত্র, পঞ্চবার্ষিক পরিকল্পনা ও প্রেক্ষিত পরিকল্পনা প্রণয়ন করা।	প্রযোজ্য নয়	প্রযোজ্য নয়	বিনামূল্যে	১০ হতে ১৫ কার্যদিবস	
১২	বার্ষিক উন্নয়ন কর্মসূচি/সংশোধিত বার্ষিক উন্নয়ন কর্মসূচির প্রস্তাব প্রেরণ	প্রযোজ্য নয়	প্রযোজ্য নয়	বিনামূল্যে	০৭ কার্যদিবস	
১২	সেবা/পণ্য সামগ্রী ক্রয়ের লক্ষ্যে পিপিআর ২০০৮ অনুযায়ী সরাসরি নগদ মূল্যে ক্রয়ের ব্যবস্থা গ্রহন।	চাহিদা প্রাপ্তির পর বাজার যাচাই কমিটি কর্তৃক দর নির্ধারণ পূর্বক ক্রয় করত সরবরাহের ব্যবস্থা গ্রহন।	ক্রয় শাখা	নগদ মূল্যে/ কার্যাদেশ জারীর প্রেক্ষিতে বিল প্রক্রিয়া করন।	১০ দিন	নামঃ জনাব মোঃ জাকারিয়া হোসাইন পদবিঃ সহকারী ব্যবস্থাপক (ক্রয়) মোবাঃ ০১৯৯৯৯৪২১৭১
১৩	পিপিআর ২০০৮ অনুযায়ী ২.০০ লক্ষ টাকা পর্যন্ত সেবা/পণ্য ক্রয়ের ক্ষেত্রে আরএফকিউ পদ্ধতিতে প্রাপ্ত দরপত্র সমূহের আলোকে যথাযথ কর্তৃপক্ষের অনুমোদন সাপেক্ষে প্রয়োজনীয় ব্যবস্থা গ্রহণ।	বোর্ডের দাপ্তরিক কাজে ব্যবহারের নিমিত্ত সকল বিভাগ/শাখার চাহিদাকৃত মালামাল ক্রয়ের লক্ষ্যে পিপিআর অনুযায়ী ওয়েব সাইট ও বিভিন্ন প্রতিষ্ঠানের নোটিশ বোর্ডে বিজ্ঞপ্তি জারী করতঃ বিভিন্ন	ক্রয় শাখা	কার্যাদেশ জারী ও দাখিলকৃত বিল প্রক্রিয়াকরণের মাধ্যমে	২১ থেকে ৩০ দিন	

ক্রঃ নং	সেবার নাম	সেবা প্রদান পদ্ধতি	প্রয়োজনীয় কাগজপত্র এবং প্রাপ্তিস্থান	সেবার মূল্য এবং পরিশোধ পদ্ধতি	সেবা প্রদানের সময়সীমা	দায়িত্বপ্রাপ্ত কর্মকর্তা (নাম, পদবি, ফোন নম্বর ও ই-মেইল)
		সরবরাহকারী প্রতিষ্ঠান থেকে দরপত্র আহবান পূর্বক দরপত্র প্রস্তাব ও উন্মুক্ত করণ কমিটির মাধ্যমে খোলা, তুলনামূলক প্রতিবেদন কার্যপত্র তৈরী পূর্বক টেন্ডার মূল্যায়ন কমিটির সভা আহবান করতঃ সভার সিদ্ধান্ত অনুযায়ী কার্যাদেশ প্রদানের মাধ্যমে সরবরাহকৃত মালামাল বোর্ডের ভান্ডারে জমা প্রদানের ব্যবস্থা গ্রহণ।				
১৪	পিপিআর, ২০০৮ অনুযায়ী ২,০০ লক্ষ টাকার অধিক সেবা/ পণ্য সামগ্রী ক্রয়ের ক্ষেত্রে পত্রিকায় বিজ্ঞপ্তি প্রকাশের ব্যবস্থা গ্রহণ এবং দরপত্র প্রাপ্তির পর যথাযথ কর্তৃ পক্ষের অনুমোদন সাপেক্ষে প্রয়োজনীয় ব্যবস্থা গ্রহণ।	বোর্ডের দাপ্তরিক কাজে ব্যবহারের নিমিত্ত সকল বিভাগ/শাখার চাহিদাকৃত মালামাল ক্রয়ের লক্ষ্যে পিপিআর এর আলোকে ওয়েবসাইট ও পত্রিকায় বিজ্ঞপ্তি প্রকাশের পর উন্মুক্ত দরপত্র হিসেবে নির্ধারিত সময়ের মধ্যে প্রাপ্ত দরপত্র সমূহ দরপত্র প্রস্তাব ও উন্মুক্তকরণ কমিটির মাধ্যমে খোলা, তুলনামূলক প্রতিবেদন কার্যপত্র তৈরী পূর্বক টেন্ডার মূল্যায়ন কমিটির সভা আহবান করত সভার সিদ্ধান্ত অনুযায়ী কার্যাদেশ প্রদানের মাধ্যমে সরবরাহকৃত মালামাল বোর্ডের ভান্ডারে জমা প্রদানের ব্যবস্থা গ্রহণ।	ক্রয় শাখা	কার্যাদেশ জারী ও দাখিলকৃত বিল প্রক্রিয়াকরণের মাধ্যমে	৩০ থেকে ৪৫ দিন	

ক্রঃ নং	সেবার নাম	সেবা প্রদান পদ্ধতি	প্রয়োজনীয় কাগজপত্র এবং প্রাপ্তিস্থান	সেবার মূল্য এবং পরিশোধ পদ্ধতি	সেবা প্রদানের সময়সীমা	দায়িত্বপ্রাপ্ত কর্মকর্তা (নাম, পদবি, ফোন নম্বর ও ই-মেইল)
১৫	বোর্ডের সংশ্লিষ্ট বিভাগের চাহিদার পেক্ষিতে পিপিআর, ২০০৮ অনুযায়ী আন্তর্জাতিক টেন্ডার আহবানের ব্যবস্থা গ্রহণ।	বোর্ডের সংশ্লিষ্ট বিভাগের চাহিদার পেক্ষিতে পিপিআর অনুযায়ী ওয়েব সাইট ও পত্রিকায় বিজ্ঞপ্তির মাধ্যমে বিভিন্ন আন্তর্জাতিক প্রতিষ্ঠান থেকে দরপত্র আহবান পূর্বক নির্ধারিত সময়ের মধ্যে প্রাপ্ত দরপত্র সমূহ দরপত্র প্রস্তাব ও উন্মুক্তকরন কমিটির মাধ্যমে খোলা, তুলনামূলক প্রতিবেদন ও কার্যপত্র তৈরী পূর্বক টেন্ডার মূল্যায়ন কমিটির সভা আহবানকরতঃ সভার সিদ্ধান্ত অনুযায়ী কার্যাদেশ প্রদানের মাধ্যমে সরবরাহকৃত মালামাল সংগ্রহ করতঃ বোর্ডের ভান্ডারে জমা প্রদানের ব্যবস্থা গ্রহণ।	ক্রয় শাখা	কার্যাদেশ জারী ও দাখিলকৃত বিল প্রক্রিয়াকরণের মাধ্যমে	৪৫ থেকে ৬০ দিন	
১৬	বাংলাদেশ তীত বোর্ডের প্রধান কার্যালয়ের ০৫ (পাঁচ) টি বিভাগ ও এর আওতাধীন মাঠ পর্যায়ের কেন্দ্র/প্রতিষ্ঠানসমূহের সার্বিক কর্মকান্ডের তথ্য সংগ্রহ করে নিম্নবর্ণিত প্রতিবেদন প্রস্তুতকরণঃ (ক) মাসিক ব্যবস্থাপনা তথ্য প্রতিবেদন; (খ) বার্ষিক ব্যবস্থাপনা তথ্য প্রতিবেদন।			বিনামূল্যে		নামঃ মোঃ আইয়ুব আলী পদবিঃ প্রধান (পরিবীক্ষণ ও মূল্যায়ন) ফোনঃ ৯১১১০৪৭ মোবাঃ ০১৭১৮০২০৪৪৬ ই-মেইলঃ <a href="mailto:chief.me@bhb.gov.bd">chief.me@bhb.gov.bd</a>
১৭	বাংলাদেশ তীত বোর্ডের উৎপাদন সংশ্লিষ্ট প্রতিষ্ঠানসমূহের উৎপাদন এবং প্রশিক্ষণের উপর ভিত্তি করে “পারফরমেন্স উপাত্ত” মাসিক ভিত্তিতে প্রণয়নকরণ।			বিনামূল্যে		
১৮	বাংলাদেশ তীত বোর্ড কর্তৃক বাস্তবায়িত “তীতীদের জন্য ক্ষুদ্রঋণ কর্মসূচী” এর আওতায় মাঠ পর্যায়ের ৩০ টি বেসিক সেন্টারের মাধ্যমে তীতীদের মাঝে বাংলাদেশ কৃষি ব্যাংক ও রাজশাহী কৃষি উন্নয়ন ব্যাংকের স্থানীয় শাখার মাধ্যমে ঋণ বরাদ্দ, মঞ্জুরী, বিতরণ ও আদায় সংক্রান্ত তথ্যাবলীর ভিত্তিতে প্রতিমাসে প্রতিবেদন প্রণয়নকরণ।			বিনামূল্যে		
১৯	বাংলাদেশ তীত বোর্ডের উৎপাদন সংশ্লিষ্ট প্রতিষ্ঠানসমূহের উৎপাদনের উপর ভিত্তি করে দ্বি-			বিনামূল্যে		



ক্রঃ নং	সেবার নাম	সেবা প্রদান পদ্ধতি	প্রয়োজনীয় কাগজপত্র এবং প্রাপ্তিস্থান	সেবার মূল্য এবং পরিশোধ পদ্ধতি	সেবা প্রদানের সময়সীমা	দায়িত্বপ্রাপ্ত কর্মকর্তা (নাম, পদবি, ফোন নম্বর ও ই-মেইল)
	মাসিক মূল্যায়ন প্রতিবেদন প্রণয়নকরণ।					
২০	নিরীক্ষা আপত্তি নিষ্পত্তির লক্ষ্যে বাঁতাবো'র পক্ষে জবাব।	প্রাপ্তি সাপেক্ষে	নিরীক্ষা প্রতিবেদনের আলোকে	বিনামূল্যে	৭ (সাত) কার্যদিবস	সুকুমার চন্দ্র সাহা প্রধান হিসাব রক্ষক ফোন-৮১২৬০৮৪ সেল- ০১৭১৭১৩৯৬৮১ Email: <a href="mailto:skumar1717@gmail.com">skumar1717@gmail.com</a>
২১	আপত্তি মিমাংসার লক্ষ্যে দ্বি-পক্ষীয় সভা।	প্রাপ্তি সাপেক্ষে	নিরীক্ষা প্রতিবেদনের আলোকে	বিনামূল্যে	৭ (সাত) কার্যদিবস	
২২	আপত্তি মিমাংসার লক্ষ্যে ত্রি-পক্ষীয় সভা।	প্রাপ্তি সাপেক্ষে	নিরীক্ষা প্রতিবেদনের আলোকে	বিনামূল্যে	৭ (সাত) কার্যদিবস	

### অভ্যন্তরীণ সেবাঃ

ক্রঃ নং	সেবার নাম	সেবা প্রদান পদ্ধতি	প্রয়োজনীয় কাগজপত্র এবং প্রাপ্তিস্থান	সেবার মূল্য এবং পরিশোধ পদ্ধতি	সেবা প্রদানের সময়সীমা	দায়িত্বপ্রাপ্ত কর্মকর্তা (নাম, পদবি, ফোন নম্বর ও ই-মেইল)
(১)	(২)	(৩)	(৪)	(৫)	(৬)	(৭)
১	বোর্ডের কর্মকর্তা ও কর্মচারীদের অভ্যন্তরীণ ও বৈদেশিক প্রশিক্ষণ এবং বহিঃ বাংলাদেশ ছুটি ও ভ্রমণ সংক্রান্ত।	ঐ	প্রয়োজ্য নয়	বিনামূল্যে	প্রস্তাব পাওয়ার পর ৩০ দিন	নামঃ রাজীব চন্দ্র দাস পদবিঃসহকারী সচিব (সংস্থাপন) (অতিরিক্ত দায়িত্ব) ফোনঃ ০১৯১২৬৯০২৩২ ই-মেইলঃ <a href="mailto:establishment.bhb@gmail.com">establishment.bhb@gmail.com</a>
২	বোর্ডের কর্মকর্তা ও কর্মচারীদের বিরুদ্ধে শৃঙ্খলাজনিত কার্যক্রম গ্রহণ, বিভাগীয় মামলা ও আপিল সংক্রান্ত যাবতীয় কার্যাবলী।	ঐ	প্রয়োজ্য নয়	বিনামূল্যে	প্রস্তাব পাওয়ার পর ৩০ দিন	
৩	বোর্ডের কাজের সহায়ক গ্রন্থাদি সরবরাহের মাধ্যমে সেবা প্রদান সহ সার্বিক তথ্যাদি সংরক্ষণ	বোর্ডের সকল কর্মকর্তা ও কর্মচারীদের প্রয়োজনীয় বই- পত্র, প্রতিকা, ম্যাগাজিন ও সাময়িকীসহ সার্বিক তথ্যাদি সরবরাহ সহ বোর্ডের তথ্যাদি সংরক্ষণ করা।	প্রয়োজ্য নয়	সরকার নির্ধারিত মূল্যে পত্রিকায় প্রকাশ	প্রতিনিয়ত	নামঃ মোছাঃ গুলনাহার পারভীন পদবিঃ জনসংযোগ কর্মকর্তা ফোনঃ ৯১২২৮৪৬ E-mail: <a href="mailto:pro@bhb.gov.bd">pro@bhb.gov.bd</a>
৪	বোর্ডের অধীনস্থ বিভিন্ন কার্যালয় ও ইন্সটিটিউটের কর্মকর্তা, কর্মচারীদের বদলী ও অন্যান্য যাবতীয় কার্যাবলী	বাংলাদেশ তাঁত বোর্ড আইন ২০১৩ এবং বাংলাদেশ তাঁত বোর্ড কর্মচারী চাকুরী প্রবিধানমালা ২০১১ অনুযায়ী সেবা প্রদান করা হয়ে থাকে।	বাতাঁবো কর্মচারী শাখা	বিনামূল্যে	প্রস্তাব পাওয়ার পর ১৫ দিন	নামঃ মোঃ নুরুল ইসলাম পদবিঃ সহকারী সচিব (কর্ম) ফোনঃ ০১৯২৬৫১৮৪১৯ E-mail: <a href="mailto:as.cs@bhb.gov.bd">as.cs@bhb.gov.bd</a>

ক্রঃ নং	সেবার নাম	সেবা প্রদান পদ্ধতি	প্রয়োজনীয় কাগজপত্র এবং প্রাপ্তিস্থান	সেবার মূল্য এবং পরিশোধ পদ্ধতি	সেবা প্রদানের সময়সীমা	দায়িত্বপ্রাপ্ত কর্মকর্তা (নাম, পদবি, ফোন নম্বর ও ই-মেইল)
৫	বোর্ডের কর্মকর্তা ও কর্মচারীদের সিলেকশন গ্রেড, দক্ষতাসীমা অতিক্রম, টাইম স্কেল, ইনক্রিমেন্ট ও বিভিন্ন প্রকার ছুটি মঞ্জুরী সংক্রান্ত যাবতীয় কার্যাবলি	---	---	বিনামূল্যে	আবেদনপত্র/প্রস্তাব পাওয়ার পর ১৫ দিন	
৬	বোর্ডের অধীনস্থ সকল কর্মকর্তা ও কর্মচারীদের বার্ষিক গোপনীয় অনুবেদন সংগ্রহ ও সংরক্ষণের যাবতীয় কার্যাবলী	---	---	বিনামূল্যে	দাখিলের পর ০৭ দিন	
৭	বোর্ডের অবসরপ্রাপ্ত কর্মকর্তা ও কর্মচারীদের দেনা- পাওনা পরিশোধ সংক্রান্ত যাবতীয় কার্যাবলী	---	---	বিনামূল্যে	আবেদনপত্র পাওয়ার পর ৩০ দিন	
৮	প্রেমণে বোর্ডের স্থায়ী সকল কর্মকর্তা/কর্মচারীদের মাসিক বেতন ভাতাদির বিল, বকেয়া বিল, ভ্রমণব্যয় বিল, উৎসব ভাতার বিল, শ্রান্তিবিনোদন, মোটর কার, মোটর সাইকেল, কম্পিউটার অগ্রিম বিলসহ যাবতীয় বিল তৈরী করে বিল পাসের পর প্রাপকের নিকট চেক হস্তান্তর করা।	নথিতে বিল সমূহ উত্থাপিত হওয়ার পর যথাযথ কর্তৃপক্ষ কর্তৃক অনুমোদিত হলে সেবা সমূহ প্রদান করা হয়।	বিল, ভাউচার, ক্যাশ মেমো, চালান, প্রমাণক কাগজপত্রাদি, অনুমোদিত নোট শীট।	মাসিক বেতন ভাতার হারে দাখিলকৃত বিল অনুযায়ী (অনুমোদিত)। চেক, ডিডি, টি টি, নগদ, পে- অর্ডার ইত্যাদির মাধ্যমে।	মাসিক বেতন ভাতাদি বিলের ক্ষেত্রে ৬-৮ দিন অন্যান্য ক্ষেত্রে অর্থ বরাদ্দ প্রাপ্তি সাপেক্ষে ১৫ দিন।	সুকুমার চন্দ্র সাহা প্রধান হিসাব রক্ষক ফোন-৮১২৬০৮৪ সেল- ০১৭১৭১৩৯৬৮১ Email: <a href="mailto:skumar1717@gmail.com">skumar1717@gmail.com</a>
৯	বোর্ডের স্থায়ী সকল কর্মকর্তা/কর্মচারীদের মাসিক বেতন ভাতাদির বিল, বকেয়া বেতন, ভ্রমণ ভাতা, সিপিএফ/জিপিএফ অগ্রিম, দায়িত্ব ভাতা, সম্মানী ভাতা, উৎসব ভাতাসহ গৃহ নির্মাণ, মোটর কার, মোটর সাইকেল অগ্রিম সম্পর্কিত যাবতীয় বিল প্রস্তুত করে বিল পাসের পর পাওনাদি পরিশোধ নিশ্চিত করা।	ঐ	ঐ সরকারী প্রজ্ঞাপন, পে- স্কেল নির্দেশিকা, ইত্যাদি।	ঐ	মাসিক বেতন ভাতাদি বিলের ক্ষেত্রে ৭-৮ দিন, বিভিন্ন অগ্রিমের ক্ষেত্রে প্রচলিত পদ্ধতি ও অন্যান্য ক্ষেত্রে অর্থ বরাদ্দ প্রাপ্তি সাপেক্ষে ১৫ দিন।	
১০	বোর্ডের স্থায়ী সকল কর্মকর্তা/কর্মচারীদের বেতন ও জাতীয় বেতন স্কেল/টাইম স্কেল/সিলেকশন গ্রেডস্কেল ও পদোন্নতি বেতন নির্ধারণ।	ঐ	ঐ	ঐ	জাতীয় বেতন স্কেলের ক্ষেত্রে অফিস আদেশ প্রাপ্তির ১৫ দিন অন্যান্য ক্ষেত্রে ৭ দিন।	
১১	প্রেমণে নিয়োজিত কর্মকর্তাবৃন্দ কর্তৃক গৃহীত বিভিন্ন প্রকার অগ্রিম কর্তণ ও সরকারী আবাসন সম্পর্কিত কর্তণের তালিকা তৈরী করে প্রত্যয়ন প্রদানসহ সিএও অফিস হতে না দাবীপত্র সংগ্রহ করা।	ঐ	ঐ	ঐ	৮-১০ দিন।	

ক্রঃ নং	সেবার নাম	সেবা প্রদান পদ্ধতি	প্রয়োজনীয় কাগজপত্র এবং প্রাপ্তিস্থান	সেবার মূল্য এবং পরিশোধ পদ্ধতি	সেবা প্রদানের সময়সীমা	দায়িত্বপ্রাপ্ত কর্মকর্তা (নাম, পদবি, ফোন নম্বর ও ই-মেইল)
১২	বোর্ডের সকল কর্মকর্তা/কর্মচারীদের অবসরজনীত এককালীন ১২ মাসের ছুটি নগদায়ন বিলসহ যাবতীয় পাওনা পরিশোধ করা।	ঐ	ঐ	ঐ	৮-১০ দিন।	
১৩	বাতীবোর বার্ষিক বাজেট বরাদ্দ, বাজেট বিভাজন, অর্থ ছাড়করণ।	ঐ	ঐ	ঐ		
১৪	সিএও অফিস থেকে প্রেষণে নিয়োজিত কর্মকর্তাদের ছুটি প্রাপ্যতার সনদপত্র সংগ্রহ করা এবং সংরক্ষণের কাজ।	প্রযোজ্য নয়	প্রযোজ্য নয়	বিনামূল্যে	২০-২২ দিন।	
১৫	বাংলাদেশ তীত বোর্ডের রাজস্বভুক্ত যানবাহন সুষ্ঠুভাবে পরিচালনা ও রক্ষণাবেক্ষণের যাবতীয় কার্যাবলী।	চাহিদা পত্র অনুযায়ী	প্রযোজ্য নয়	সরকার কর্তৃক নির্ধারিত হারে	যথাযথ কর্তৃপক্ষের অনুমোদন প্রাপ্তি সাপেক্ষে	<p>নামঃ জনাব মোঃ আরিফ বিল্লাহ আল মাহমুদ পদবিঃ সহকারী সচিব (সিএস) ফোনঃ ৯১৪১০৬১ মোবাইলঃ ০১৭৩৩২৫৫৫৯৮ ই-মেইলঃ arif.bmahmud@gmail.com</p>
১৬	অফিস রক্ষণাবেক্ষণ ও নিরাপত্তা সংক্রান্ত কার্যাবলী।	বোর্ডের নিজস্ব নিরাপত্তা প্রহরীর মাধ্যমে রক্ষণাবেক্ষন ও নিরাপত্তা প্রদান	প্রযোজ্য নয়	বিনামূল্যে	সার্বক্ষণিক	
১৭	বাংলাদেশ তীত বোর্ডের প্রধান কার্যালয়ের ক্রয়কৃত বিভিন্ন ষ্টেশনারী মালামাল সংরক্ষণ ও বিতরণের যাবতীয় কার্যাবলী।	বিভাগ/শাখার চাহিদা অনুযায়ী	প্রযোজ্য নয়	বিনামূল্যে	প্রাপ্যতা অনুযায়ী	
১৮	বাংলাদেশ তীত বোর্ডের প্রধান কার্যালয়ের যাবতীয় ইউটিলিটি বিল সংগ্রহ ও সময়মত পরিশোধের কার্যাবলী।	বিল প্রাপ্তি সাপেক্ষে	প্রযোজ্য নয়	বিনামূল্যে	যাবতীয় ইউটিলিটি বিল পাওয়ার পর ০৭ (সাত) দিনের মধ্যে পরিশোধ	
১৯	বাংলাদেশ তীত বোর্ডের যাবতীয় চিঠিপত্র গ্রহণ করা ও বিতরণের সকল কার্যাদি	প্রাপ্তি সাপেক্ষে	প্রযোজ্য নয়	বিনামূল্যে	সকল চিঠিপত্র প্রাপ্তির পর তাৎক্ষণিকভাবে	
২০	বাংলাদেশ তীত বোর্ডের প্রধান কার্যালয়ের টেলিফোন, ইন্টারকম ও ইন্টারনেট রক্ষণাবেক্ষণ ও বিল পরিশোধ সংক্রান্ত সকল কার্যাবলী।	প্রাপ্তি সাপেক্ষে	প্রযোজ্য নয়	বিনামূল্যে	বিল প্রাপ্তির পর ০৭ (সাত) দিন	

ক্রঃ নং	সেবার নাম	সেবা প্রদান পদ্ধতি	প্রয়োজনীয় কাগজপত্র এবং প্রাপ্তিস্থান	সেবার মূল্য এবং পরিশোধ পদ্ধতি	সেবা প্রদানের সময়সীমা	দায়িত্বপ্রাপ্ত কর্মকর্তা (নাম, পদবি, ফোন নম্বর ও ই-মেইল)
২১	মাঠ পর্যায়ের বিভিন্ন কেন্দ্রে মেরামত/রক্ষনাবেক্ষণ সংক্রান্ত কাজের প্রাক্কলন	লিখিত	প্রযোজ্য নয়	বিনামূল্যে	০৭ দিন	নামঃ ইঞ্জিঃ মোঃ সাদাকাতুল বারি পদবিঃ নির্বাহী প্রকৌশলী ফোনঃ ৯১৩৮০১৩ ই-মেইলঃ <a href="mailto:xen@bhb.gov.bd">xen@bhb.gov.bd</a>
২২	বোর্ডের বিভিন্ন প্রকল্পের চলমান পূর্তকাজ ও বিভিন্ন কেন্দ্রের বিদ্যমান স্থাপনা সমূহের উপর টেকনিক্যাল প্রতিবেদন প্রণয়ন	লিখিত	প্রযোজ্য নয়	বিনামূল্যে	০৭ দিন	
২৩	বোর্ডের দাপ্তরিক কার্যাদি সম্পাদনের উদ্দেশ্যে সেবা/পন্য সামগ্রী ক্রয়ের ব্যবস্থা গ্রহণ।	বোর্ডের কর্মকর্তা/ কর্মচারীর দাপ্তরিক ব্যবহারের নিমিত্ত চাহিদাকৃত মালামাল ক্রয়ের লক্ষ্যে বাজার দর যাচাই কমিটি কর্তৃক দর নিরূপণকরতঃ ক্রয়ের ব্যবস্থা গ্রহণ।	ক্রয় শাখা	সরাসরি নগদ মূল্যে/ কার্যাদেশ জারীর প্রেক্ষিতে দাখিলকৃত বিল প্রক্রিয়াকরনের মাধ্যমে	স্বল্প সময়ে	নামঃ জনাব মোঃ জাকারিয়া হোসাইন পদবিঃ সহকারী ব্যবস্থাপক (ক্রয়) মোবাঃ ০১৯৯৯৯৪২১৭১
২৪	বোর্ডের কর্মকর্তা/কর্মচারীদের বেতন-ভাতা ও অন্যান্য সকল বিল সংক্রান্ত অভ্যন্তরীণ নিরীক্ষা।	প্রাপ্তি সাপেক্ষে	হিসাব বিভাগ হতে প্রাপ্তি	বিনামূল্যে	১০ (দশ) কার্যদিবস	সুকুমার চন্দ্র সাহা প্রধান হিসাব রক্ষক ফোন-৮১২৬০৮৪ সেল- ০১৭১৭১৩৯৬৮১ Email: <a href="mailto:skumar1717@gmail.com">skumar1717@gmail.com</a>
২৫	বোর্ডের কর্মকর্তা/কর্মচারীদের টাইমস্কেল/সিলেকশন গ্রেড স্কেল বাস্তবায়ন ও পদোন্নতি সংক্রান্ত অভ্যন্তরীণ নিরীক্ষা।	প্রাপ্তি সাপেক্ষে	হিসাব বিভাগ হতে প্রাপ্তি	বিনামূল্যে	১৫ (পনের) কার্যদিবস	
২৬	বোর্ডের কর্মকর্তা/কর্মচারীদের অবসরজনিত ১২ মাসের ছুটির নগদায়ন সংক্রান্ত পাওনাদি সংক্রান্ত অভ্যন্তরীণ নিরীক্ষা।	প্রাপ্তি সাপেক্ষে	হিসাব বিভাগ হতে প্রাপ্তি	বিনামূল্যে	১৫ (পনের) কার্যদিবস	
২৭	চূড়ান্ত পাওনার বিষয়ে প্রেরিত নথির অডিট আপত্তির সংশ্লিষ্টতা যাচাই।	প্রাপ্তি সাপেক্ষে	হিসাব বিভাগ হতে প্রাপ্তি	বিনামূল্যে	৩০ (ত্রিশ) কার্যদিবস	
২৮	বাংলাদেশ তীত বোর্ডের আওতাধীন বিভিন্ন বিভাগ/কেন্দ্র/প্রকল্পসমূহের কার্যক্রম মূল্যায়ন।			বিনামূল্যে		নামঃ মোঃ আইয়ুব আলী পদবিঃ প্রধান (পরিবীক্ষণ ও মূল্যায়ন) ফোনঃ ৯১১১০৪৭ মোবাঃ ০১৭১৮০২০৪৪৬ ই-মেইলঃ <a href="mailto:chief.me@bhb.gov.bd">chief.me@bhb.gov.bd</a>

বাংলাদেশ তীত বোর্ড এর নিয়ন্ত্রণাধীন প্রতিষ্ঠানসমূহের সম্পত্তি (ভূমি), স্থাপনা এবং প্রতিষ্ঠানের সীমানার অভ্যন্তরে অবস্থিত গাছপালার বিবরণ:

সারণি - ১২

ক্রঃ নং	সম্পত্তির অবস্থান (জেলা ও উপজেলা ও কেন্দ্রের নাম)	সম্পত্তির তফসিল			কীভাবে সম্পত্তির মালিক, (অধিগ্রহণ/ ক্রয়/দান/ বিনিময় ইত্যাদি) মালিকানার প্রমাণ	সম্পত্তির রেকর্ডভুক্ত কি না? (নামজারি করা হয়েছে কি না)	সি, এস/ এস, এ এবং আর, এস গর্চায় নাম রেকর্ডভুক্ত কি না?	খাজনা বা ভূমি উন্নয়ন কর পরিশোধ করা হয়েছে কি না?	সম্পত্তি নিয়ে মামলা বা অন্য কোন আইনগত জটিলতা আছে কি না? থাকলে তার বিবরণ?	সম্পত্তি দখলে না থাকলে তার বিবরণ।	স্থাপনার বিবরণ	জমিতে অবস্থিত গাছপালার বিবরণ	জলাশয় আছে কি না?	মন্তব্য
		মৌজা/জে.এল নং/খতিয়ান নং	দাগ নং	জমির পরিমাণ (একর)										
১	জেলা-বরিশাল উপজেলা- গৌরনদী কেন্দ্র-বেসিক সেন্টার গৌরনদী	দক্ষিণ পালরদি জে এল নং- ৭১, খতিয়ান- ৩১১	১৬১, ১৬২,	০.৫০	অধিগ্রহণ	হ্যাঁ	হ্যাঁ	হ্যাঁ	মামলা নাই	দখলে	অফিস ভবন ১টি, আবাসিক ভবন ১টি, সীমানা প্রাচীর ৩ দিকে ১ দিকে কাঁটা তারের বেড়া।	মেহগনি, রেইনট্রি, চাম্বল, শিশু, ইউক্যালিটাস, কড়ই, আম, জাম, লিচু, আমড়া, কাঁঠাল, খেজুর, চালতা, নিম, শিমুল, সুপারি, জাম্বুরা।	নাই	
২	জেলা- ঢাকা উপজেলা- দোহার কেন্দ্র-বেসিক সেন্টার দোহার	জয়পাড়া জে.এল নং- ২২২, খতিয়ান- ৫৪২/১	৫৩৩ ও ৫৩৪	০.৫০	অধিগ্রহণ	হ্যাঁ	হ্যাঁ	হ্যাঁ	মামলা নাই	দখলে ৩২, বেদখলে -১৪ ও রাস্তায় ৪ শতাংশ	অফিস ভবন ১টি, আবাসিক ভবন ১টি, সীমানা প্রাচীর নাই।	কড়ই-৮টি, নারকেল-৩টি, মেহগনি-৩৮টি, সেগুন-৪টি, আকাশ মনি ১টি, নিম-৩টি, আম-১৫টি, কাঁঠাল- ৪টি।	নাই	১৪ শতাংশ জমি হতে স্থাপন উচ্ছেদসহ জমি উদ্ধারের জন্য জেলা প্রশাসককে অনুরোধ করা হয়েছে।
৩	জেলা ও উপজেলা- বান্দরবান কেন্দ্র-বেসিক সেন্টার বান্দরবান	বালাঘাটা জে.এল নং- ৩৩৭, খতিয়ান-৫৫	২২৯	০.৫০	অধিগ্রহণ	হ্যাঁ	হ্যাঁ	হ্যাঁ	মামলা নাই	দখলে	অফিস ভবন ১টি, আবাসিক ভবন ১টি, সীমানা চতুরদিক	বনজ-১৫টি, ফলজ- ৫২টি, ঔষধি-৪টি, অন্যান্য-৫টি।	নাই	

ক্রঃ নং	সম্পত্তির অবস্থান (জেলা ও উপজেলা ও কেন্দ্রের নাম)	সম্পত্তির তফসিল			কীভাবে সম্পত্তির মালিক, (অধিগ্রহণ/ ক্রয়/দান/ বিনিময় ইত্যাদি) মালিকানার প্রমাণ	সম্পত্তির রেকর্ডভুক্ত কি না? (নামজারি করা হয়েছে কি না)	সি, এস/ এস, এ এবং আর, এস পর্চায় নাম রেকর্ডভুক্ত কি না?	খাজনা বা ভূমি উন্নয়ন কর পরিশোধ করা হয়েছে কি না?	সম্পত্তি নিয়ে মামলা বা অন্য কোন আইনগত জটিলতা আছে কি না? থাকলে তার বিবরণ?	সম্পত্তি দখলে না থাকলে তার বিবরণ।	স্থাপনার বিবরণ	জমিতে অবস্থিত গাছপালার বিবরণ	জলাশয় আছে কি না?	মন্তব্য
		মৌজা/জে.এল নং/খতিয়ান নং	দাগ নং	জমির পরিমাণ (একর)										
৪	জেলা ও উপজেলা- কক্সবাজার কেন্দ্র-বেসিক সেন্টার কক্সবাজার	ঝিললংজা জে.এল নং-১৭, আর.এস খতিয়ান-৩	২৫৩৮ , ২৫৪০, ২৫৪১, ২৫৪২	০.৫০	অধিগ্রহণ	নাম জারি হয়নি। নাম জারির আবেদন করা হয়েছে।	হ্যাঁ	হ্যাঁ	মামলা নাই	দখলে	অফিস ভবন ১টি, আবাসিক ভবন- ১টি, চতুরদিক সীমানা প্রাচীর	নিম-৪টি, কড়ই- ২টি, জাম-৪টি, কাঁঠাল-১২টি, আম- ১১টি, নারকেল-১টি, আমড়া-১টি, আমলকি-১টি, এছাড়া আরও ছোট অগণিত অনেক গাছ।	নাই	
৫	জেলা- দিনাজপুর উপজেলা-চিরির বন্দর কেন্দ্র-বেসিক সেন্টার চিরিরবন্দর	নরশতপুর জে.এল নং- ১৩, খতিয়ান- ৪২৮৮	৩৩৭৪ , ৩৩৭৫	০.৫০	অধিগ্রহণ	হ্যাঁ	হ্যাঁ	হ্যাঁ	মামলা নাই	দখলে	অফিস ভবন ১টি, আবাসিক ভবন ১টি, সীমানা চতুরদিকে	মেহগনি-৩৫টি, আম-১৫টি, আমড়া- ১টি, জলপাই-১টি, কামরাঙ্গা-১টি, কাঁঠাল-২, শিমুল- ১টি, ইউক্যালিপটাস-১টি,	নাই	
৬	জেলা- মৌলভীবাজার উপজেলা- কমলগঞ্জ কেন্দ্র-বেসিক সেন্টার কমলগঞ্জ ও ফ্যাশন ডিজাইন প্রকল্প	হীরামতি জে.এল নং-৯৬, সি.এস খতিয়ান- ২১৮/১	৪৪৫	০.৫০	অধিগ্রহণ	হ্যাঁ	হ্যাঁ	হ্যাঁ	মামলা নাই	দখলে	৩ তলা একাডেমিক ভবন-১টি, প্রাকটিক্যাল শেড-১টি এবং ২য় তলা মহিলা হোস্টেল-১ তলা ১টি, পুরুষ হোস্টেল-৩ তলা ১টি, অফিস ভবন-১	কৃষ্ণচূড়া-২টি, কড়ই-২টি, আম- ৬টি, মেহগনি-৮টি, জাম-২টি, নারকেল- ১টি, অর্জুন-৪টি, আকাশমনি-১টি পাইককাড়া-৩টি।	নাই	

ক্রঃ নং	সম্পত্তির অবস্থান (জেলা ও উপজেলা ও কেন্দ্রের নাম)	সম্পত্তির তফসিল			কীভাবে সম্পত্তির মালিক, (অধিগ্রহণ/ ক্রয়/দান/ বিনিময় ইত্যাদি) মালিকানার প্রমাণ	সম্পত্তির রেকর্ডভুক্ত কি না? (নামজারি করা হয়েছে কি না)	সি, এস/ এস, এ এবং আর, এস পর্চায় নাম রেকর্ডভুক্ত কি না?	খাজনা বা ভূমি উন্নয়ন কর পরিশোধ করা হয়েছে কি না?	সম্পত্তি নিয়ে মামলা বা অন্য কোন আইনগত জটিলতা আছে কি না? থাকলে তার বিবরণ?	সম্পত্তি দখলে না থাকলে তার বিবরণ।	স্থাপনার বিবরণ	জমিতে অবস্থিত গাছপালার বিবরণ	জলাশয় আছে কি না?	মন্তব্য
		মৌজা/জে.এল নং/খতিয়ান নং	দাগ নং	জমির পরিমাণ (একর)										
											টি, গাড রুম- ১টি, পানির ট্যাঙ্ক-১টি, পানির গভির নলকূপ-১টি সীমানা চতুর দিকে			
৭	জেলা-কুমিল্লা উপজেলা- কেন্দ্র-বেসিক সেন্টার হোমনা	রামকৃষ্ণপুর জে.এল নং-৯১, সি.এস খতিয়ান- ১৫০৩	১০৩৯, ১০৪০, ১০৪৩	০.৫০	অধিগ্রহণ	হ্যাঁ	হ্যাঁ	হ্যাঁ	মামলা নাই	দখলে	অফিস ভবন ১টি, আবাসিক ভবন ১টি, সীমানা চতুরদিক	আম-৪টি, মেহগনি ও অন্যান্য-৩৬টি।	নাই	
৮	জেলা- নারায়ণগঞ্জ উপজেলা- কেন্দ্র-বেসিক সেন্টার আড়াইহাজার	আড়াইহাজার জে.এল নং- ৩৮৪, সি.এস খতিয়ান-৫১৮	৪৩০	০.৫০	অধিগ্রহণ	অধিগ্রহণ কৃত সম্পত্তির গেজেট প্রকাশিত না হওয়ায় নাম জারী করা হয়নি।	হ্যাঁ	হ্যাঁ	মামলা নাই	দখলে	অফিস ভবন ১টি, আবাসিক ভবন ১টি, সীমানা চতুরদিকে	কড়ই-৪টি, মেহগনি-১৫টি, দেবদারু-৪টি, ইপিল ইপিল-১টি, কৃষ্ণচূড়া-২টি, অর্জুন-১টি, আম- ৮টি, কাঁঠাল-১টি, বড়ই-১টি, বেল-২টি, নারকেল-৩টি, সুপারি-৫টি, খেজুর- ১টি।	নাই	
৯	জেলা-	রূপগঞ্জ	৪০১,	০.৫০	অধিগ্রহণ	অধিগ্রহণ	হ্যাঁ	হ্যাঁ	মামলা নাই	দখলে	অফিস ভবন	কাঁঠাল-১০টি,	নাই	

ক্রঃ নং	সম্পত্তির অবস্থান (জেলা ও উপজেলা ও কেন্দ্রের নাম)	সম্পত্তির তফসিল			কীভাবে সম্পত্তির মালিক, (অধিগ্রহণ/ ক্রয়/দান/ বিনিময় ইত্যাদি) মালিকানার প্রমাণ	সম্পত্তির রেকর্ডভুক্ত কি না? (নামজারি করা হয়েছে কি না)	সি, এস/ এস, এ এবং আর, এস পর্চায় নাম রেকর্ডভুক্ত কি না?	খাজনা বা ভূমি উন্নয়ন কর পরিশোধ করা হয়েছে কি না?	সম্পত্তি নিয়ে মামলা বা অন্য কোন আইনগত জটিলতা আছে কি না? থাকলে তার বিবরণ?	সম্পত্তি দখলে না থাকলে তার বিবরণ।	স্থাপনার বিবরণ	জমিতে অবস্থিত গাছপালার বিবরণ	জলাশয় আছে কি না?	মন্তব্য
		মৌজা/জে.এল নং/খতিয়ান নং	দাগ নং	জমির পরিমাণ (একর)										
	নারায়ণগঞ্জ উপজেলা- রূপগঞ্জ কেন্দ্র-বেসিক সেন্টার রূপগঞ্জ	জে.এল নং-১৩৯, এস.এ খতিয়ান- ৫৭ আর.এস খতিয়ান-২৭১	৪০৩, ৪০৪			সম্পত্তির গেজেট প্রকাশিত না হওয়ায় নাম জারী করা যায়নি।					১টি, আবাসিক ভবন ১টি, সীমানা প্রাচীর চতুরদিকে	মেহগনি-৪২টি, দেশী কড়ই-১৪, শীল কড়ই-৪টি, শিম-৮টি, আম-৭টি, কদম-১টি, দেবদারুল-৩টি, ছাতানী-১টি, তাল- ২টি, খেজুর-৪টি, নারকেল-১টি, ঔষধি ১টি, পাহাড়ী-১টি, তেতুল-১টি		
১০	জেলা-সাতক্ষীরা উপজেলা- সাতক্ষীরা সদর কেন্দ্র-বেসিক সেন্টার সাতক্ষীরা	সাতক্ষীরা জে.এল নং-৫৮, এস.এ খতিয়ান- ২৬৩/১	৮৯৭	০.৫০	অধিগ্রহণ	হ্যাঁ	হ্যাঁ	হ্যাঁ	মামলা নাই	দখলে	অফিস ভবন ১টি, আবাসিক ভবন ১টি, সীমানা প্রাচীর চতুরদিকে		নাই	
১১	জেলা-সাতক্ষীরা উপজেলা- কালিগঞ্জ কেন্দ্র-বেসিক সেন্টার কালিগঞ্জ	কালিগঞ্জ জে.এল নং-১৬, এস.এ খতিয়ান- ১৬৪/১	৩৩৭	০.৫০	অধিগ্রহণকৃত ১৩ শতাংশ ক্রয়মূলে ৩৭ শতাংশ সহ সর্বমোট ০.৫০	হ্যাঁ	হ্যাঁ	হ্যাঁ	মামলা নাই	দখলে	অফিস ভবন ১টি, আবাসিক ভবন ১টি, সীমানা প্রাচীর চতুরদিকে	মেহগনি-২৮টি, গামারী-৩টি, কাঁঠাল-১৩টি, আম- ১২টি, অর্জুন-২টি, চটকা-২টি, তাল- ১টি, নারকেল-৮টি, নিম-১০টি, বেল- ১টি, ইউক্যালিপটাস- ৫টি, কদম-১টি, শিমুল-১টি, লেবু- ১টি, খেজুর-১০টি, আমড়া-১টি, ছাতিয়ানা-৩টি।	নাই	



ক্রঃ নং	সম্পত্তির অবস্থান (জেলা ও উপজেলা ও কেন্দ্রের নাম)	সম্পত্তির তফসিল			কীভাবে সম্পত্তির মালিক, (অধিগ্রহণ/ ক্রয়/দান/ বিনিময় ইত্যাদি) মালিকানার প্রমাণ	সম্পত্তির রেকর্ডভুক্ত কি না? (নামজারি করা হয়েছে কি না)	সি, এস/ এস, এ এবং আর, এস পর্চায় নাম রেকর্ডভুক্ত কি না?	খাজনা বা ভূমি উন্নয়ন কর পরিশোধ করা হয়েছে কি না?	সম্পত্তি নিয়ে মামলা বা অন্য কোন আইনগত জটিলতা আছে কি না? থাকলে তার বিবরণ?	সম্পত্তি দখলে না থাকলে তার বিবরণ।	স্থাপনার বিবরণ	জমিতে অবস্থিত গাছপালার বিবরণ	জলাশয় আছে কি না?	মন্তব্য
		মৌজা/জে.এল নং/খতিয়ান নং	দাগ নং	জমির পরিমাণ (একর)										
১২	জেলা-টাঙ্গাইল উপজেলা- কালিহাতি কেন্দ্র-বেসিক সেন্টার কালিহাতি	কালিহাতি জে.এল নং- ২০৫	৩৭/৭৪ ২	০.৫৮	অধিগ্রহণ ০.৫২ একর এবং ০.০৬ একর ক্রয়সূত্রে	হ্যাঁ	হ্যাঁ	হ্যাঁ	মামলা নাই	দখলে	অফিস ভবন ১টি, আবাসিক ভবন ১টি, সীমানা প্রাচীর চতুরদিকে	মেহগনি-১১টি, পেয়ারা-১টি, নিম- ১টি, নারকেল-২টি, সুপারি-৬টি।	নাই	
১৩	জেলা-টাঙ্গাইল উপজেলা- টাঙ্গাইল সদর কেন্দ্র-বেসিক সেন্টার টাঙ্গাইল	মির্জাপুর, জে.এল নং- ৬৬, খতিয়ান- ৭২৯, ৩২, ৩৮৩	৩১১, ৩১২, ৩১৩	০.৭৫	অধিগ্রহণ	হ্যাঁ	হ্যাঁ	হ্যাঁ	মামলা নাই	দখলে	অফিস ভবন ১টি, আবাসিক ভবন ১টি, সীমানা প্রাচীর চতুরদিকে পরিত্যক্ত ভবন ২টি।	কাঁঠাল-১০টি, আম- ৪টি, নিম-১টি, মেহগনি-২৫টি, আকাশমনি-১টি, সুপারি-২০টি, নারকেল-১০টি।	নাই	
১৪	জেলা-টাঙ্গাইল উপজেলা- মির্জাপুর কেন্দ্র-বেসিক সেন্টার মির্জাপুর	মির্জাপুর জে.এল নং- ১০৩, খতিয়ান ২৩০, ১৬৯, ১৭০	৩৫৯, ৩৬১, ৩৬২	০.৫০	অধিগ্রহণ	হ্যাঁ	হ্যাঁ	হ্যাঁ	মূল জমির মালিকদের মধ্যে বাটোয়ারা মামলা আছে। বাংলাদেশ ভূত বোর্ডের নাম অন্তর্ভুক্ত আছে।	দখলে	অফিস ভবন ১টি, আবাসিক ভবন ১টি, সীমানা চতুরদিকে	জাম-২টি, কড়ই- ২টি, নিম-৭টি, সেগুন-৫টি, বেল- ২টি, মেহগনি-৬০টি, কাঁঠাল-১৪টি, নারকেল-৩টি, আম-২টি।	নাই	
১৫	জেলা- সিরাজগঞ্জ উপজেলা- উল্লাপাড়া কেন্দ্র-বেসিক সেন্টার	নন্দীগাতি জে.এল নং- ২৪২, খতিয়ান- ৪২/১২৫	১০৪	০.৫০	অধিগ্রহণ	হ্যাঁ	হ্যাঁ	হ্যাঁ	মামলা নাই	দখলে	অফিস ভবন ১টি, আবাসিক ভবন ১টি, সীমানা চতুরদিকে	আম, জাম, কাঁঠাল, নারকেল, মেহগনি, রোড কড়ই ও নিম।	নাই	

ক্রঃ নং	সম্পত্তির অবস্থান (জেলা ও উপজেলা ও কেন্দ্রের নাম)	সম্পত্তির তফসিল			কীভাবে সম্পত্তির মালিক, (অধিগ্রহণ/ ক্রয়/দান/ বিনিময় ইত্যাদি) মালিকানার প্রমাণ	সম্পত্তির রেকর্ডভুক্ত কি না? (নামজারি করা হয়েছে কি না)	সি, এস/ এস, এ এবং আর, এস পর্চায় নাম রেকর্ডভুক্ত কি না?	খাজনা বা ভূমি উন্নয়ন কর পরিশোধ করা হয়েছে কি না?	সম্পত্তি নিয়ে মামলা বা অন্য কোন আইনগত জটিলতা আছে কি না? থাকলে তার বিবরণ?	সম্পত্তি দখলে না থাকলে তার বিবরণ।	স্থাপনার বিবরণ	জমিতে অবস্থিত গাছপালার বিবরণ	জলাশয় আছে কি না?	মন্তব্য
		মৌজা/জে.এল নং/খতিয়ান নং	দাগ নং	জমির পরিমাণ (একর)										
	উল্লাপাড়া													
১৬	জেলা-পাবনা উপজেলা- সাঁথিয়া কেন্দ্র-বেসিক সেন্টার সাঁথিয়া	পিপুলিয়া জে.এল নং- ১১১, সি.এস খতিয়ান-২	৯৭, ৯৮	০.৫০	অধিগ্রহণ	হ্যাঁ	হ্যাঁ	হ্যাঁ	মামলা নাই	দখলে	অফিস ভবন ১টি, আবাসিক ভবন ১টি, সীমানা চতুরদিকে	আম-৫১টি, কাঁঠাল- ৬টি, মেহগনি-১২টি, নিম-৩টি, শিমুল- ২টি, কড়ই-১টি, দেবদারু-৩টি, বেল- ১টি, অন্যান্য-৫টি।	নাই	
১৭	জেলা-যশোর উপজেলা-জেলা সদর কেন্দ্র-বেসিক সেন্টার যশোর	পুরাতন কসবা জে.এল নং- ৯৩, খতিয়ান- ২৪১. ১০৩৭	৯২৪, ৯২৫	০.৫০	অধিগ্রহণ	হ্যাঁ	হ্যাঁ	২০০৮ সাল পর্যন্ত কর পরিশোধ। নাম জারি না হওয়ায় নেয়া আপাতত পরিশোধ স্থগিত।	মামলা নাই	দখলে	অফিস ভবন ১টি, দুইদিকে সীমানা প্রাচীর	নারকেল-৭টি, মেহগনি-৭টি, কাঁঠাল-৭টি, আম- ৫টি, লিচু-১টি, ছবেদা-১টি, পেয়ারা-১টি, নিম- ৩টি, শিশু-১টি।	নাই	
১৮	জেলা- সিরাজগঞ্জ উপজেলা- উল্লাপাড়া কেন্দ্র-বেসিক সেন্টার সিরাজগঞ্জ	রায়পুর, জে.এল নং- ১৯০/১৮৫, আর.এস খতিয়ান ৩০৪/৩০৬	২৫৬৫/২১৪ ৬	০.৫০	অধিগ্রহণ	হ্যাঁ	হ্যাঁ	হ্যাঁ	মামলা নাই	দখলে	অফিস ভবন ১টি, সীমানা প্রাচীর ২ দিকে আছে, ১দিকে অর্ধেক এবং ১দিকে।	আম-৩টি, কুম্ভচূড়া-১টি, গাব-১টি, পেয়ারা- ৫টি, লেবু-৬টি।	নাই	
১৯	জেলা-ঝিনাইদহ উপজেলা- শৈলকুপা কেন্দ্র-বেসিক সেন্টার শৈলকুপা	গাড়াখোলা জে.এল নং- ১২৮, খতিয়ান- ১০৭/১	৭৮৬, ৭৮৭, ৭৮৪	০.৫০	অধিগ্রহণ	হ্যাঁ	হ্যাঁ	হ্যাঁ	মামলা নাই	দখলে	অফিস ভবন ১টি, সীমানা প্রাচীর আংশিক	মেহগনি-৬টি, শিশু-১টি, আম- ১টি, কাঁঠাল-২টি, অন্যান্য-৫টি।	নাই	

ক্রঃ নং	সম্পত্তির অবস্থান (জেলা ও উপজেলা ও কেন্দ্রের নাম)	সম্পত্তির তফসিল			কীভাবে সম্পত্তির মালিক, (অধিগ্রহণ/ ক্রয়/দান/ বিনিময় ইত্যাদি) মালিকানার প্রমাণ	সম্পত্তির রেকর্ডভুক্ত কি না? (নামজারি করা হয়েছে কি না)	সি, এস/ এস, এ এবং আর, এস পর্চায় নাম রেকর্ডভুক্ত কি না?	খাজনা বা ভূমি উন্নয়ন কর পরিশোধ করা হয়েছে কি না?	সম্পত্তি নিয়ে মামলা বা অন্য কোন আইনগত জটিলতা আছে কি না? থাকলে তার বিবরণ?	সম্পত্তি দখলে না থাকলে তার বিবরণ।	স্থাপনার বিবরণ	জমিতে অবস্থিত গাছপালার বিবরণ	জলাশয় আছে কি না?	মন্তব্য
		মৌজা/জে.এল নং/খতিয়ান নং	দাগ নং	জমির পরিমাণ (একর)										
২০	জেলা-ফরিদপুর উপজেলা- ভাংগা কেন্দ্র-বেসিক সেন্টার ভাংগা	সদরদী জে.এল নং-৫৫, খতিয়ান- ২৭৭৯/১	১২০০	০.৫০	ক্রয়সূত্রে	হ্যাঁ	হ্যাঁ	হ্যাঁ	মামলা নাই	দখলে	অফিস ভবন ১টি, সীমানা ২.৫ দিকে আংশিক, ৩১৮ ফুট দৈর্ঘ্য সীমানা প্রাচীর আছে।	কাঁঠাল-১৯টি, রেইনট্রি-৫টি, আকাশমনি-৭টি, আম-৪টি, নারকেল- ৮টি, বেল-২টি, পেয়ারা-৩টি, লোনতাকল-১টি, পোয়া-৩টি, মেহগনি-২টি, চাম্বুল-১টি, পিপলজানী-২টি, শিশু-২টি, তাল-৬টি, খেজুর-৪টি, ছফেদা- ১টি, নিম-১টি, ডুয়া-২টি।	নাই	
২১	জেলা-বগুড়া উপজেলা- কাহালু কেন্দ্র-বেসিক সেন্টার কাহালু	কাহালু জে.এল নং-৯৮, খতিয়ান-৫০৩	১১৬৫	০.৫০	ক্রয়সূত্রে	নাম জারি হয়নি।	হ্যাঁ	হ্যাঁ		দখলে	১টি অফিস, ১টি আধা সীমানা প্রাচীর চতুর দিকে।	মেহগনি-২২টি, শিশু-১৩টি, আম- ২টি, কাঁঠাল-২টি, নিম-২টি, এন্টি কড়ই-১টি, খেজুর- ৩টি, ইউক্যালিপটাস- ২৪টি।	নাই	
২২	জেলা-ঢাকা	জোয়ার সাহারা	১৩/৩৯	৪০.০০	১০-০৭-২০১৮ ইং	৩.০০	হ্যাঁ	হ্যাঁ	২টি রীট	৩.০০	আধা পাকা	দখলে থাকা ৩.০০	দখলে	

ক্রঃ নং	সম্পত্তির অবস্থান (জেলা ও উপজেলা ও কেন্দ্রের নাম)	সম্পত্তির তফসিল			কীভাবে সম্পত্তির মালিক, (অধিগ্রহণ/ ক্রয়/দান/ বিনিময় ইত্যাদি) মালিকানার প্রমাণ	সম্পত্তির রেকর্ডভুক্ত কি না? (নামজারি করা হয়েছে কি না)	সি, এস/ এস, এ এবং আর, এস পর্চায় নাম রেকর্ডভুক্ত কি না?	খাজনা বা ভূমি উন্নয়ন কর পরিশোধ করা হয়েছে কি না?	সম্পত্তি নিয়ে মামলা বা অন্য কোন আইনগত জটিলতা আছে কি না? থাকলে তার বিবরণ?	সম্পত্তি দখলে না থাকলে তার বিবরণ।	স্থাপনার বিবরণ	জমিতে অবস্থিত গাছপালার বিবরণ	জলাশয় আছে কি না?	মন্তব্য
		মৌজা/জে.এল নং/খতিয়ান নং	দাগ নং	জমির পরিমাণ (একর)										
	খানা-কাফরুল কেন্দ্রের নাম- মিরপুর বেনারসি পল্লি	সেকশন-১৭ জোত-৪৫			তারিখে জাতীয় গৃহায়ন কর্তৃপক্ষ কর্তৃক বাংলাদেশ তীত বোর্ডের অনুকূলে রেজিস্ট্রেশন করার মাধ্যমে	একর জমির নাম জারি হয়েছে। অবশিষ্ট ৩৭.০০ একর জমি রেজিস্ট্রেশন ন হয়েছে। নাম জারির প্রক্রিয়া চলমান।		৩.০০ একর জমির কর পরিশোধ	মামলা আছে	একর দখলে ৩৭ একর বেদখল।	১টি ঘর, মসজিদ ১টি।	একর জমিতে গাছপালা নাই। বেদখলে থাকা জমিতে গাছপালা চিহ্নিত করা যায়নি।	থাকা ৩.০০ একর জমিতে আংশিক জলাশয় রয়েছে। অবশিষ্ট ৩৭.০০ একর জমিতে জলাশয়ে র কোন তথ্য নেই।	
২৩	জেলা-পাবনা উপজেলা- ঈশ্বরদী। কেন্দ্র-ঈশ্বরদী বেনারসি পল্লি	ফতে মোহাম্মদপুর, ঈশ্বরদী, পাবনা জে-এল নং - ৩০	৭২৫, ৭২৬, ৭২৭, ৭২৮, ৭২৯, ৭৩০, ৭৩১, ৭৩২, ৭১৯, ৭২৪, ৭৩৪, ৭৪২, ৭৪৩	৫.৫০	অধিগ্রহণে	হ্যাঁ	হ্যাঁ	হ্যাঁ	মামলা নাই	দখলে	২ তলা ভবন, ১টি, মসজিদ ১টি গভির নলকুপ ১টি পাকা রাস্তা ও চতুর দিকে সীমানা প্রাচীর দ্বারা বেষ্টিত।	বিভিন্ন জাতের ছোট বড় ৪০টি গাছ আছে।	নাই	
২৪	জেলা- ঢাকা	কাওরান	৬/এ	০.০৭৬	লীজ চুক্তি মূলে	হ্যাঁ	হ্যাঁ	হ্যাঁ	মামলা নাই	দখলে	টিনের ছাউনী	নাই	নাই	

ক্রঃ নং	সম্পত্তির অবস্থান (জেলা ও উপজেলা ও কেন্দ্রের নাম)	সম্পত্তির তফসিল			কীভাবে সম্পত্তির মালিক, (অধিগ্রহণ/ ক্রয়/দান/ বিনিময় ইত্যাদি) মালিকানার প্রমাণ	সম্পত্তির রেকর্ডভুক্ত কি না? (নামজারি করা হয়েছে কি না)	সি, এস/ এস, এ এবং আর, এস পর্চায় নাম রেকর্ডভুক্ত কি না?	খাজনা বা ভূমি উন্নয়ন কর পরিশোধ করা হয়েছে কি না?	সম্পত্তি নিয়ে মামলা বা অন্য কোন আইনগত জটিলতা আছে কি না? থাকলে তার বিবরণ?	সম্পত্তি দখলে না থাকলে তার বিবরণ।	স্থাপনার বিবরণ	জমিতে অবস্থিত গাছপালার বিবরণ	জলাশয় আছে কি না?	মন্তব্য
		মৌজা/জে.এল নং/খতিয়ান নং	দাগ নং	জমির পরিমাণ (একর)										
	থানা- তেজগাঁও গ্যারেজ	বাজার, জেলা- ঢাকা, থানা- তেজগাঁও		৮							১টি			
২৫	জেলা- নরসিংদী, উপজেলা- নরসিংদী সদর কেন্দ্র- বার্ভাশিপ্রই (সিএইচপিইডি ও টিপিআইটি)	বাগহাটা-৩০০	৫৪০, ৫৪৩, ৫৬০, ৫৬৩, ৫৬৪, ৫৬৫, ৫৬৬, ৫৬৭, ৫৬৮, ৫৬৯, ৫৭০, ৫৭১, ২২, ২৩, ২৪	৫.৯৯৫	অধিগ্রহণ	হ্যাঁ	হ্যাঁ	হ্যাঁ	মামলা নাই	দখলে	১. সিএইচপিই ডিঃ ক) ৩ তলা অফিসার্স কোয়ার্টার ১টি। খ) ৩ তলা স্টাফ কোয়ার্টার ১টি। গ) ৩ তলা প্রশাসনিক ভবন ১টি। ঘ) প্র্যাকটিক্যাল শেড ১টি। ঙ) মসজিদ ১টি (কর্তৃপক্ষের অনুমতিক্রমে কেন্দ্রের নিজস্ব উদ্যোগে)। চ) টয়লেট ১টি (স্থানীয় জেলা	ইউক্যালিপটাস ৪টি, শিশু-৩৩টি, মেহগনি-৯১, আকাশমনি-৮৩, শিলকড়ই-১৩টি, রেইনট্রি-১১টি, বিভিন্ন জাতের ৭টি।	আছে	

ক্রঃ নং	সম্পত্তির অবস্থান (জেলা ও উপজেলা ও কেন্দ্রের নাম)	সম্পত্তির তফসিল			কীভাবে সম্পত্তির মালিক, (অধিগ্রহণ/ ক্রয়/দান/ বিনিময় ইত্যাদি) মালিকানার প্রমাণ	সম্পত্তির রেকর্ডভুক্ত কি না? (নামজারি করা হয়েছে কি না)	সি, এস/ এস, এ এবং আর, এস পর্চায় নাম রেকর্ডভুক্ত কি না?	খাজনা বা ভূমি উন্নয়ন কর পরিশোধ করা হয়েছে কি না?	সম্পত্তি নিয়ে মামলা বা অন্য কোন আইনগত জটিলতা আছে কি না? থাকলে তার বিবরণ?	সম্পত্তি দখলে না থাকলে তার বিবরণ।	স্থাপনার বিবরণ	জমিতে অবস্থিত গাছপালার বিবরণ	জলাশয় আছে কি না?	মন্তব্য
		মৌজা/জে.এল নং/খতিয়ান নং	দাগ নং	জমির পরিমাণ (একর)										
											<p>পরিষদের অনুদান) ছ) সাব- মারসেবল পানির পাম্প ১টি (স্থানীয় জেলা পরিষদের অনুদান)</p> <p>২. <u>টিপিআইটিঃ</u> ক) অধ্যক্ষের বাসভবন-১টি। খ) ৩ তলা বিশিষ্ট অফিসার্স কোয়ার্টার ১টি। গ) ২ তলা বিশিষ্ট ডরমেটরী ভবন ১টি ঘ) ৪ তলা বিশিষ্ট ছাত্র হোস্টেল ১টি। ঙ) ১ তলা বিশিষ্ট ছাত্রী</p>			

ক্রঃ নং	সম্পত্তির অবস্থান (জেলা ও উপজেলা ও কেন্দ্রের নাম)	সম্পত্তির তফসিল			কীভাবে সম্পত্তির মালিক, (অধিগ্রহণ/ ক্রয়/দান/ বিনিময় ইত্যাদি) মালিকানার প্রমাণ	সম্পত্তির রেকর্ডভুক্ত কি না? (নামজারি করা হয়েছে কি না)	সি, এস/ এস, এ এবং আর, এস পর্চায় নাম রেকর্ডভুক্ত কি না?	খাজনা বা ভূমি উন্নয়ন কর পরিশোধ করা হয়েছে কি না?	সম্পত্তি নিয়ে মামলা বা অন্য কোন আইনগত জটিলতা আছে কি না? থাকলে তার বিবরণ?	সম্পত্তি দখলে না থাকলে তার বিবরণ।	স্থাপনার বিবরণ	জমিতে অবস্থিত গাছপালার বিবরণ	জলাশয় আছে কি না?	মন্তব্য
		মৌজা/জে.এল নং/খতিয়ান নং	দাগ নং	জমির পরিমাণ (একর)										
											হোটেল ১টি। চ) ৩ ভলা বিশিষ্ট ইনস্টিটিউট ভবন ১টি। ছ) প্র্যাকটিক্যাল সেড ১টি। জ) ওভারহেড পানির ট্যাংক ১টি। ঝ) গ্যারেজ ১টি। ঞ) গার্ড শেড- ১টি। ট) অভ্যঃ রাস্তা ঠ) সীমানা প্রাচীর ড) পাম্প হাউস ১টি।			
২৬	জেলা- সিরাজগঞ্জ উপজেলা- শাহজাদপুর কেন্দ্র-টেক্সটাইল	দ্বারিয়াপুর-৫৩	৫৯৯৪, ৫৯৯৭, ৫৯৯৯	৩.০৮	অধিগ্রহণ	হ্যাঁ	হ্যাঁ	হ্যাঁ	মামলা নাই	দখলে	১। রেস্ট হাউজ-১টি, ২। অফিস ভবন -১টি, ৩। টয়লেট-	আম-১৮টি, জাম- ১টি, তাল-৮টি, রেইনট্রি কড়ই-২টি, প্যাচফল-৪টি, শিমুল-১টি,	আছে	

ক্রঃ নং	সম্পত্তির অবস্থান (জেলা ও উপজেলা ও কেন্দ্রের নাম)	সম্পত্তির তফসিল			কীভাবে সম্পত্তির মালিক, (অধিগ্রহণ/ ক্রয়/দান/ বিনিময় ইত্যাদি) মালিকানার প্রমাণ	সম্পত্তির রেকর্ডভুক্ত কি না? (নামজারি করা হয়েছে কি না)	সি, এস/ এস, এ এবং আর, এস পর্চায় নাম রেকর্ডভুক্ত কি না?	খাজনা বা ভূমি উন্নয়ন কর পরিশোধ করা হয়েছে কি না?	সম্পত্তি নিয়ে মামলা বা অন্য কোন আইনগত জটিলতা আছে কি না? থাকলে তার বিবরণ?	সম্পত্তি দখলে না থাকলে তার বিবরণ।	স্থাপনার বিবরণ	জমিতে অবস্থিত গাছপালার বিবরণ	জলাশয় আছে কি না?	মন্তব্য
		মৌজা/জে.এল নং/খতিয়ান নং	দাগ নং	জমির পরিমাণ (একর)										
	ফ্যাসিলিটিজ সেন্টার										১টি ৪। ক্যান্টিন ভবন ১টি, ৫। হস্তচালিত তীত ঘর-১টি, ৬। পানির ট্যাঙ্ক-১টি, ৭। পাওয়ার লুম কারখানা- ১টি, ৮। এইচ.এস.সি কারখানা ভবন-১টি, ৯। নবনির্মিত এইচ.এস.সি কারখানা ভবন-১টি, ১০। ডরমেটরী ভবন-১টি ১১। জেনারেটর রুম-১টি, ১২। পূর্ব ও উত্তর সীমানা	জলপাই-১টি, শিশু- ২টি, নিম-৮টি, মেহগনি-১৪৩টি, কদম-২টি, কৃষ্ণচূড়া-১টি।		



ক্রঃ নং	সম্পত্তির অবস্থান (জেলা ও উপজেলা ও কেন্দ্রের নাম)	সম্পত্তির তফসিল			কীভাবে সম্পত্তির মালিক, (অধিগ্রহণ/ ক্রয়/দান/ বিনিময় ইত্যাদি) মালিকানার প্রমাণ	সম্পত্তির রেকর্ডভুক্ত কি না? (নামজারি করা হয়েছে কি না)	সি, এস/ এস, এ এবং আর, এস পর্চায় নাম রেকর্ডভুক্ত কি না?	খাজনা বা ভূমি উন্নয়ন কর পরিশোধ করা হয়েছে কি না?	সম্পত্তি নিয়ে মামলা বা অন্য কোন আইনগত জটিলতা আছে কি না? থাকলে তার বিবরণ?	সম্পত্তি দখলে না থাকলে তার বিবরণ।	স্থাপনার বিবরণ	জমিতে অবস্থিত গাছপালার বিবরণ	জলাশয় আছে কি না?	মন্তব্য
		মৌজা/জে.এল নং/খতিয়ান নং	দাগ নং	জমির পরিমাণ (একর)										
										প্রাচীর				
২৭	জেলা-কুষ্টিয়া উপজেলা- কুমারখালী কেন্দ্র-সার্ভিসিং এন্ড ফ্যাসিলিটিজ সেন্টার	শেরকান্দি-১২৯,	৩২০, ৩২১, ৩২৬, ৩১৭, ৩১৮, ৩১৬, ৩১৫, ৩২৫, ৩২৩, ৩২৪	২.২৪	অধিগ্রহণ	হ্যাঁ	হ্যাঁ	২০১১ সাল পর্যন্ত কর পরিশোধ	কুষ্টিয়া জেলা জজ আদালতে মামলা করা হয়। তন্মধ্যে দেওয়ানী ১৯৬/২০০২ মামলাটি ১৮.০২.২০০ ৪ তারিখে বাতীবোর পক্ষে রায় হয়। অপর ডিপি কেস নং ৩৭৯/২০১৩ মামলাটি বিচারাধীন আছে।	দখলে	অফিস ভবন - ১টি, কারখানা ভবন-১টি, পুরাতন ভবন- ১টি, অফিসার্স কোয়ার্টার- ১টি, রেন্ট হাউজ - ১টি. বয়লার হাউজ-১টি, পানির ট্যাংক- ১টি, ডরমেটরি ভবন-২টি. গার্ড হাউজ- ১টি, ইপিটি প্ল্যান-১টি, সীমানা প্রাচীর চতুর দিকে	মেহগনি-১০০টি, নিম-২টি, বটগাছ- ১টি, আম-১৮টি, কাঁঠাল-৯টি, নারকেল-১১টি, জাম-১টি, বেল-১টি, আমড়া-১টি, খেজুর- ৩টি, অর্জুন-২টি, সেগুন-১টি, বড়ই- ১টি, কৃষ্ণচূড়া-১টি, তাল-৩টি।	নাই	
২৮	জেলা-নরসিংদী উপজেলা- মাধবদী কেন্দ্র-বস্ত্র	নওগাড়া-১২৮	৭৭৯, ১৩৫২	৩.৬৩	অধিগ্রহণ ২.২৫ এবং ক্রয়সূত্রে ১.০৮ শতাংশ	নাম জারীর বিষয়টি প্রক্রিয়াধী	হ্যাঁ	হ্যাঁ	মামলা নাই	দখলে আছে	১) ফ্যাক্টরী ভবন-১টি, ২) নতুন ফ্যাক্টরী ভবন-১টি, ৩) পুরাতন	নারকেল-১০টি, রোড চাষল-৫টি, রেইন্ডি কড়ই-৯টি, চন্দন গাছ-১টি,	গভীর নলকূপে র পানি কেন্দ্রের	পুকুর আছে।

ক্রঃ নং	সম্পত্তির অবস্থান (জেলা ও উপজেলা ও কেন্দ্রের নাম)	সম্পত্তির তফসিল			কীভাবে সম্পত্তির মালিক, (অধিগ্রহণ/ ক্রয়/দান/ বিনিময় ইত্যাদি) মালিকানার প্রমাণ	সম্পত্তির রেকর্ডভুক্ত কি না? (নামজারি করা হয়েছে কি না)	সি, এস/ এস, এ এবং আর, এস পর্চায় নাম রেকর্ডভুক্ত কি না?	খাজনা বা ভূমি উন্নয়ন কর পরিশোধ করা হয়েছে কি না?	সম্পত্তি নিয়ে মামলা বা অন্য কোন আইনগত জটিলতা আছে কি না? থাকলে তার বিবরণ?	সম্পত্তি দখলে না থাকলে তার বিবরণ।	স্থাপনার বিবরণ	জমিতে অবস্থিত গাছপালার বিবরণ	জলাশয় আছে কি না?	মন্তব্য
		মৌজা/জে.এল নং/খতিয়ান নং	দাগ নং	জমির পরিমাণ (একর)										
	প্রক্রিয়াকরণ কেন্দ্র ও বিএমআরই					ন রয়েছে।					ফ্যাক্টরী ভবন- ১টি, ৪) বয়লার হাউজ- ১টি, ৫) অফিস ভবন- ১টি, সাবস্ট্রেশন- ১টি, ৬। পাম্প হাউজ- ১টি, ৭। ওভার হেড ওয়াটার ট্যাঙ্ক- ১টি, ৮। চতুর্দিকে সীমানা প্রাচীর।	আম-৬টি, শিল কড়ই- ৫টি, বরই- ১টি, আমলকি-১টি, অর্জুন-১টি, নিম- ২টি, খেজুর-১টি, মেহগনি-১টি, কাঁঠাল-২টি, জলপাই-১টি, চালতা-১টি, আকাশমনি-১টি।	জলাশয়ে জমা করে আয়রন মুক্ত করে কাপড় ডাইং এর কাজে ব্যবহার করা হয়।	
২৯	জেলা-সিলেট উপজেলা- সিলেট সদর কেন্দ্র-মনিপুরী ভীত শিল্পের উন্নয়ন নকশা উন্নয়ন বস্ত্র প্রদর্শনী ও বিক্রয় কেন্দ্র		প্লট-এ- ১৮	০.২১ (৯০০০ বর্গফুট)		হ্যাঁ		হ্যাঁ	মামলা নাই	দখলে	৩ তলা প্রশাসনিক ভবন-১টি, প্রাকটিক্যাল সেড -১টি, সীমানাপ্রাচীর চতুরদিকে			
৩০	জেলা-রংপুর উপজেলা- রংপুর সদর কেন্দ্র-রংপুর প্রশিক্ষণ কেন্দ্র	কামাল কাছনা	২২৫২	০.৪০	অধিগ্রহণ	হ্যাঁ	হ্যাঁ	হ্যাঁ	মামলা নাই	দখলে	২ তলা একাডেমিক ভবন-১টি, ৩ তলা প্রদর্শনী কাম বিক্রয় কেন্দ্র-১টি,	আম-৬টি, কাঁঠাল- ৩টি, কমলা- ২টি, নিম-২টি, হরতকি- ১টি, বড়ই-২টি, তেজপাতা-১টি, আকাশমনি-১টি,	নাই	

ক্রঃ নং	সম্পত্তির অবস্থান (জেলা ও উপজেলা ও কেন্দ্রের নাম)	সম্পত্তির তফসিল			কীভাবে সম্পত্তির মালিক, (অধিগ্রহণ/ ক্রয়/দান/ বিনিময় ইত্যাদি) মালিকানার প্রমাণ	সম্পত্তির রেকর্ডভুক্ত কি না? (নামজারি করা হয়েছে কি না)	সি, এস/ এস, এ এবং আর, এস পর্চায় নাম রেকর্ডভুক্ত কি না?	খাজনা বা ভূমি উন্নয়ন কর পরিশোধ করা হয়েছে কি না?	সম্পত্তি নিয়ে মামলা বা অন্য কোন আইনগত জটিলতা আছে কি না? থাকলে তার বিবরণ?	সম্পত্তি দখলে না থাকলে তার বিবরণ।	স্থাপনার বিবরণ	জমিতে অবস্থিত গাছপালার বিবরণ	জলাশয় আছে কি না?	মন্তব্য
		মৌজা/জে.এল নং/খতিয়ান নং	দাগ নং	জমির পরিমাণ (একর)										
											ব্যবহারিক ভবন-১টি, টিন সেড-১টি, হোস্টেল ভবন ১টি, সীমানা প্রাচীর চতুর দিকে	মেহগনি-১টি, পেয়ারা-২টি, লিচু- ১টি, মেহেদি- ১টি, এছাড়া বিভিন্ন ধরনের ফুলের গাছ আছে।		
৩১	জেলা-পাবনা উপজেলা-বেড়া কেন্দ্র-তীত প্রশিক্ষণ উপকেন্দ্র	হাতিগাড়া-০৭	২৩৩, ২৯২	০.৩৩	অধিগ্রহণ	হ্যাঁ	হ্যাঁ	হ্যাঁ	মামলা নাই	দখলে আছে	পাম্প হাউজ - ১টি, গার্ড রুম-১টি, ৩ তলা অফিস ভবন-১টি, তীত সেড-১টি, টিনের চালা বিশিষ্ট ডামঘর -১টি, সীমানা চতুরদিকে	আম-৮টি, কাঁঠাল- ৭টি, মেহগনি-১৭টি, লিচু-১টি, নিম-২টি, অর্জুন-২টি।	নাই	
৩২	জেলা-কুমিল্লা উপজেলা- শোভারামপুর কেন্দ্র-টেক্সটাইল ফ্যাসিলিটিজ সেন্টার	শোভারামপুর- ৯৩	১৫৩, ১৫৪, ১৫৫, ১৫৮, ১৫৯, ১৬০, ১৬১	৩.৩৩	অধিগ্রহণ ২.৬৬ এবং ক্রয় সূত্রে ০.৬৭ শতাংশ	হ্যাঁ	হ্যাঁ	হ্যাঁ	মামলা নাই	দখলে আছে	কারখানা ভবন, ক্যান্টিন ভবন, ম্যানেজার বাংলো, গেস্ট হাউজ, লেবার সেড, পানির ট্যাক্ট, সীমানায় খুটি আছে।	আম-১৩টি, নারকেল- ১৮টি, সুপারি-৫টি, কাঁঠাল-৯টি, সাল-২টি, আকাশমনি-১টি, মেহগনি-১১০টি, রোড চামলা-১০টি, নিম-৪টি, রেজী করই-৪টি, শিশু- ২টি, দেবদারু-২টি, কামরাঙ্গা-১টি, জলপাই-১টি, মিল কড়ই-৪টি, কদম-১টি, বেল-২টি।	জলাশয় আছে। মৎস জীবীর নিকট ২ বৎসরের জন্য লীজ দেয়া আছে।	
৩৩	জেলা-বরিশাল উপজেলা-	পূর্ব সেলিমপুর জে.এল-৭,	১৩৯০ ১৩৯৭	০.৪৫	ক্রয় সূত্রে	হ্যাঁ	হ্যাঁ	হ্যাঁ	মামলা নাই	দখলে আছে		মেহগনি, রেইনট্রি, চাম্বল, জারুল, তাল	আংশিক জলাশয়	

ক্রঃ নং	সম্পত্তির অবস্থান (জেলা ও উপজেলা ও কেন্দ্রের নাম)	সম্পত্তির তফসিল			কীভাবে সম্পত্তির মালিক, (অধিগ্রহণ/ ক্রয়/দান/ বিনিময় ইত্যাদি) মালিকানার প্রমাণ	সম্পত্তির রেকর্ডভুক্ত কি না? (নামজারি করা হয়েছে কি না)	সি, এস/ এস, এ এবং আর, এস পর্চায় নাম রেকর্ডভুক্ত কি না?	খাজনা বা ভূমি উন্নয়ন কর পরিশোধ করা হয়েছে কি না?	সম্পত্তি নিয়ে মামলা বা অন্য কোন আইনগত জটিলতা আছে কি না? থাকলে তার বিবরণ?	সম্পত্তি দখলে না থাকলে তার বিবরণ।	স্থাপনার বিবরণ	জমিতে অবস্থিত গাছপালার বিবরণ	জলাশয় আছে কি না?	মন্তব্য
		মৌজা/জে.এল নং/খতিয়ান নং	দাগ নং	জমির পরিমাণ (একর)										
	মুলাদী কেন্দ্র- এলডব্লিউসি	খতিয়ান-৮০৬১	১৩৯৮									ও রমনাসহ ৬০টি গাছ রয়েছে।	আছে	
৩৪	জেলা- দিনাজপুর উপজেলা-চিরির বন্দর এলডব্লিউসি, নশরতপুর,	নশরতপুর জে.এল-১৩, খতিয়ান-১৪৯১	৫৪/৪৭ হালনা গাদ ৪৮৭২	০.৬৪	ক্রয় সূত্রে	০.৫৬.২৫ একরের নাম জারী হয়েছে। ০.৭৫ শতাংশের নাম জারী হয়নি দলির না থাকায়।	হ্যাঁ	হ্যাঁ	মামলা নাই	দখলে আছে	ভংগুর আখা- পাকা টিনের ঘর-১টি	কাঁঠাল-৩টি, জাম- ১টি, এন্ড্রিকডই-১টি, নিম-১টি, ডাংগলী- ১টি		
৩৫	জেলা-কুড়িগ্রাম উপজেলা- উলিপুর এলডব্লিউসি, পাতিলাপুর	দক্ষিণ দলদলিয়া, জে.এল-৮৩	২৭৫১ ২১৫২ ২১৫৩	০.৬৩	ক্রয় সূত্রে	৩ শতাংশ জমি নাম জারীর প্রক্রিয়াধী ন	হ্যাঁ	হ্যাঁ	মামলা নাই	দখলে আছে	ভংগুর আখা- পাকা টিনের ঘর-২টি	আম-১টি, শিমুল- ১টি		
৩৬	জেলা- ব্রাহ্মণবাড়ীয়া উপজেলা- বাঞ্ছারামপুর কেন্দ্র- এলডব্লিউসি, সলিমাবাদ	মিরপুর জে.এল-৯৬, খতিয়ান-৩০৭	২৩৬/২ ৩৮	০.২৫	দান সূত্রে	হ্যাঁ	হ্যাঁ	হ্যাঁ	মামলা নাই	দখলে	২টি টিনের ঘর	বিভিন্ন জাতের ৪টি গাছ রয়েছে।		
৩৭	জেলা-নরসিংদী উপজেলা- নরসিংদী সদর এলডব্লিউসি,	সানের বাড়ী জে.এল-১৫৫, খতিয়ান-৩৪	১৩/২৭	০.৬৬	ক্রয় সূত্রে	হ্যাঁ	হ্যাঁ	হ্যাঁ	মামলা নাই	দখলে	ভংগুর আখা - পাকা টিনের ঘর-২টি	কাঁঠাল-১৪টি, জাম- ১টি, আম-১টি, কডই-৯টি, নিম- ৩টি, আকাশমনি-	নাই	

ক্রঃ নং	সম্পত্তির অবস্থান (জেলা ও উপজেলা ও কেন্দ্রের নাম)	সম্পত্তির তফসিল			কীভাবে সম্পত্তির মালিক, (অধিগ্রহণ/ ক্রয়/দান/ বিনিময় ইত্যাদি) মালিকানার প্রমাণ	সম্পত্তির রেকর্ডভুক্ত কি না? (নামজারি করা হয়েছে কি না)	সি, এস/ এস, এ এবং আর, এস পর্চায় নাম রেকর্ডভুক্ত কি না?	খাজনা বা ভূমি উন্নয়ন কর পরিশোধ করা হয়েছে কি না?	সম্পত্তি নিয়ে মামলা বা অন্য কোন আইনগত জটিলতা আছে কি না? থাকলে তার বিবরণ?	সম্পত্তি দখলে না থাকলে তার বিবরণ।	স্থাপনার বিবরণ	জমিতে অবস্থিত গাছপালার বিবরণ	জলাশয় আছে কি না?	মন্তব্য
		মৌজা/জে.এল নং/খতিয়ান নং	দাগ নং	জমির পরিমাণ (একর)										
	পলাশ, নরসিংদী											৩০টি, মেহগনি- ২০টি।		
৩৮	জেলা-পাবনা উপজেলা- দোগাছী এল.ডব্লিউ.সি. দোগাছী, পাবনা	দোগাছী জে.এল-১৪৪ খতিয়ান-২২৯/ ২৪	৩৪১, ৩৪২, ৩৪৩	১.০৮	ক্রয় সূত্রে ৪৪ শতাংশ অবশিষ্ট জমি লীজ সূত্রে	না	হ্যাঁ	না	মামলা নাই	দখলে	২টি টিনের ঘর	সুপারি, নারকেল সহ বিভিন্ন জাতের ৫০টি গাছ।	জলাশয় আছে। সমিতির লোক লীজ দিয়ে থাকে।	
৩৯	জেলা- ব্রাহ্মণবাড়ীয়া উপজেলা- বাছারামপুর কেন্দ্র-সার্ভিসিং এন্ড ফ্যাসিলিটিজ সেন্টার	ছলিমাবাদ-৩৩, খতিয়ান-২৪০, ১১২, ২৫৪, ৭৪, ৪৪২, ২৭২	৩৫, ৩৬, ৩৭	২.৫০	অধিগ্রহণ	হ্যাঁ	হ্যাঁ	হ্যাঁ	মামলা নাই	দখলে আছে	কারখানা ভবন-১টি, অফিস ভবন - ১টি, ৩ তলা আবাসিক ভবন-১টি, ২ তলা ডরমেটরী ভবন-১টি, সাবস্ট্রেশন ভবন-১টি, বয়লার হাউজ-১টি, পাবলিক টয়লেট-১টি, ওভার হেড ওয়াটার ট্যাঙ্ক-১টি, ওয়ার হেড			

ক্রঃ নং	সম্পত্তির অবস্থান (জেলা ও উপজেলা ও কেন্দ্রের নাম)	সম্পত্তির তফসিল			কীভাবে সম্পত্তির মালিক, (অধিগ্রহণ/ ক্রয়/দান/ বিনিময় ইত্যাদি) মালিকানার প্রমাণ	সম্পত্তির রেকর্ডভুক্ত কি না? (নামজারি করা হয়েছে কি না)	সি, এস/ এস, এ এবং আর, এস পর্চায় নাম রেকর্ডভুক্ত কি না?	খাজনা বা ভূমি উন্নয়ন কর পরিশোধ করা হয়েছে কি না?	সম্পত্তি নিয়ে মামলা বা অন্য কোন আইনগত জটিলতা আছে কি না? থাকলে তার বিবরণ?	সম্পত্তি দখলে না থাকলে তার বিবরণ।	স্থাপনার বিবরণ	জমিতে অবস্থিত গাছপালার বিবরণ	জলাশয় আছে কি না?	মন্তব্য
		মৌজা/জে.এল নং/খতিয়ান নং	দাগ নং	জমির পরিমাণ (একর)										
											ট্যাঙ্ক-২টি ষ্টালের, ওভার হেড ট্যাঙ্ক- ২টি কংক্রিটের, তীত শেড-২টি			
৪০	জেলা-টাঙ্গাইল উপজেলা- কালিহাতি কেন্দ্র-ফ্যাশন ডিজাইন উপকেন্দ্র	বল্লা খতিয়ান-১৮৬, ৬৯০	৪৬/৭৭ ৪	০.৭৬	অধিগ্রহণ		হ্যাঁ	হ্যাঁ	মামলা নাই	দখলে আছে	একাডেমিক ভবন ১টি, পুরুষ ডরমেটরি- ১টি, মহিলা হোস্টেল-১টি, প্রাকটিক্যাল শেড-১টি, পাম্প হাউজ- ১টি, সীমানা প্রাচীর চতুর দিকে	আম-১৪টি, কীঠাল- ২০টি, জলপাই-৩টি, আমড়া-২টি, লটকন-১টি ও বেশ কিছু ফুল গাছ।	নাই	
৪১	জেলা-টাঙ্গাইল উপজেলা- কালিহাতি কেন্দ্র-শ্রী হ্যান্ডলুম সার্ভিস সেন্টার	টেংগারিয়া, খতিয়ান-২৬, ৮৪, ১৭৫	৯৭, ৯৮, ৯৯	১.০০	অধিগ্রহণ	হ্যাঁ		হ্যাঁ	মামলা নাই		১) কারখানা ভবন-১টি।	নাই	নাই	
৪২	জেলা- সিরাজগঞ্জ উপজেলা- বেলকুচি	কামাড়াপাড়া, খতিয়ান- জেলা নং-৬৩	২১১৭, ২১১৮, ২১১২, ২১২৩,	১.০০	অধিগ্রহণ		হ্যাঁ	হ্যাঁ	মামলা নাই	দখলে	একাডেমিক ভবন ১টি, ডরমেটরি- ১টি, মহিলা	নিম-৩টি, ইউক্যালিপটাস- ৩টি, আম ১টি, পেয়ারা-২টি, বড়ই-		

ক্রঃ নং	সম্পত্তির অবস্থান (জেলা ও উপজেলা ও কেন্দ্রের নাম)	সম্পত্তির তফসিল			কীভাবে সম্পত্তির মালিক, (অধিগ্রহণ/ ক্রয়/দান/ বিনিময় ইত্যাদি) মালিকানার প্রমাণ	সম্পত্তির রেকর্ডভুক্ত কি না? (নামজারি করা হয়েছে কি না)	সি, এস/ এস, এ এবং আর, এস পর্চায় নাম রেকর্ডভুক্ত কি না?	খাজনা বা ভূমি উন্নয়ন কর পরিশোধ করা হয়েছে কি না?	সম্পত্তি নিয়ে মামলা বা অন্য কোন আইনগত জটিলতা আছে কি না? থাকলে তার বিবরণ?	সম্পত্তি দখলে না থাকলে তার বিবরণ।	স্থাপনার বিবরণ	জমিতে অবস্থিত গাছপালার বিবরণ	জলাশয় আছে কি না?	মন্তব্য
		মৌজা/জে.এল নং/খতিয়ান নং	দাগ নং	জমির পরিমাণ (একর)										
	কেন্দ্র- সিরাজগঞ্জ ফ্যাশন ডিজাইন		২১২৫								হোস্টেল-১টি, প্রাকটিক্যাল শেড- ১টি পাম্প হাউজ- ১টি, সীমানা প্রাচীর	১টি		

তীত শিল্পের উপর সংখ্যাভিত্তিক তথ্য (তীত শুমারি ২০১৮ অনুযায়ী)

সারণি- ১৩

ক্রমিক নং	বিবরণ	সমগ্র বাংলাদেশ
১।	তীতের সংখ্যা	২,৯০,২৮২
২।	তীতের ধরণ (সংখ্যায়)	
	ক) পিট	৭১,৯৬৮
	খ) চিত্তরঞ্জন/সেমি অটোমেটিক	৭৫,৫১৮
	গ) বেনারসি	৩,৮২২
	ঘ) জামদানি	১০,০৫৩
	ঙ) কোমর তীত	১,১৯,৩৮১
	চ) ফ্রেম	৫,৪৫৪
	ছ) শতরঞ্জি	২৮৫
	চ) পাওয়ার লুম	৩,৮০১
	মোট তীত	২,৯০,২৮২টি
৩।	হস্তচালিত তীত ইউনিটের সংখ্যা	১,১৬,১১৭
৪।	মালিকানাধীন ইউনিটসমূহের সংখ্যা	
	ক) ব্যক্তিগত/পরিবারের নিজস্ব	১,১৫,১৩২
	খ) অংশীদারি	৭৪৬
	গ) সমবায়/তীতি সমিতি/অন্যান্য	২৩৯
৫।	চালু অবস্থায় তীতের সংখ্যা	
	ক) চালু তীতের সংখ্যা	১,৯১,৭২৩
	খ) মোট চালু তীতের শতকরা হিসাব	৬৬.০৫%
৬।	ইউনিট প্রতি গড় তীতের সংখ্যা	২.৫০
৭।	চালু তীতের হিসাবঃ	
	ক) পিট	৪৮,৩০২
	খ) চিত্তরঞ্জন/ সেমি অটোমেটিক	৪৭,৮৬৯
	গ) বেনারসি	৩,১১৮
	ঘ) জামদানি	৭,০৭১
	ঙ) কোমর তীত	৭৭,৫৭৮
	চ) ফ্রেম	৪,১১৫
	ছ) শতরঞ্জি	২৪০
	জ) পাওয়ার লুম	৩,৪৩০
	মোট চালু তীত	১,৯১,৭২৩টি
৮।	বন্ধ তীতের সংখ্যা	৯৮,৫৫৯টি
৯।	ইউনিটসমূহের সংগঠনভূক্ত সদস্যের শতকরা হিসাবঃ	
	ক) নিজস্ব/পরিবারভূক্ত	৯৯.২%
	খ) অংশীদারি	০.৬%
	গ) তীতি সমিতির সদস্য	০.১%
	ঘ) সমবায় সমিতির সদস্য	০.১%
১০।	সূতা ব্যবহার (পাউন্ড)	
	ক) সাপ্তাহিক সূতা ব্যবহারের পরিমাণ	১৭.১৭ লক্ষ পাউন্ড
	খ) মাসিক সূতা ব্যবহারের পরিমাণ	৬৮.৬৯ লক্ষ পাউন্ড



১১।	মাসিক গড় সুতা ব্যবহার (পাউন্ড) :	
	ক) প্রতি ইউনিটে	৬৩.৬০ পাউন্ড
	খ) প্রতি চালু তাঁতে	৩৮.৫০ পাউন্ড
১২।	মাসিক সুতার প্রয়োজন	১৪৪.০৬ লক্ষ পাউন্ড
১৩।	মাসিক গড় সুতার প্রয়োজন (পাউন্ড)	
	ক) প্রতি ইউনিটে	১৩৩.৪০ পাউন্ড
	খ) প্রতি চালু তাঁতে	৮০.৮০ পাউন্ড
১৪।	বস্ত্র উৎপাদন (মিটার)	
	ক) মাসে	৩৯২.৫৭ লক্ষ মিটার
	খ) বৎসরে	৪৭৪৭.৪১ লক্ষ মিটার
১৫।	মাসিক গড় বস্ত্র উৎপাদন (মিটার)	
	ক) প্রতি ইউনিটে	৩৩৮ মিটার
	খ) প্রতি চালু তাঁতে	২০৫ মিটার
১৬।	তাঁত শিল্পে প্রত্যক্ষ ও পরোক্ষভাবে নিয়োজিত জনশক্তির মোট সংখ্যা	
	ক) প্রত্যক্ষভাবে জড়িতঃ	৯,০০,০০০ জন
	অ) পরিবারের সদস্যঃ	৩,১৬,৩১৫ জন
	১) মোট	২,০৯,৮৪৯ জন
	২) পুরুষ	৬৪,৪৮৯ জন
	৩) মহিলা	১,৪৫,৩৬০ জন
	আ) ভাড়া শ্রমিকঃ	
	১) মোট	১,০৬,৪৬৬ জন
	২) পুরুষ	৭৫,৫৫৬ জন
	৩) মহিলা	৩০,৯১০ জন
	খ) পরোক্ষভাবে জড়িতঃ	৫,৮৩,৬৮৫ জন
	১৭।	প্রতি চালু তাঁতে গড় জনবল
১৮।	গড় বিনিয়োগ (টাকা)	
	ক) প্রতি ইউনিটে	৮৪,৯৯৪ টাকা
	খ) প্রতি চালু তাঁতে	৩৩,৯৯৯ টাকা
১৯।	গড় মূলধন (টাকা)	
	ক) প্রতি ইউনিটে	৪,৬১১ টাকা
	খ) প্রতি তাঁতে	২,৭৯২ টাকা
২০।	মোট উৎপাদন মূল্য	৪৬৮৮.৩ কোটি টাকা
২১।	মোট উৎপাদনের মূল্য (টাকা) :	
	ক) প্রতি ইউনিটে	৪,০৩,৭৫৭ টাকা
	খ) প্রতি চালু তাঁতে	২,৪৪,৫৩৫ টাকা
২২।	মোট মূল্য সংযোজন (মিলিয়ন টাকা) :	২২৬৯.৭ কোটি টাকা
২৩।	গড় মোট মূল্য সংযোজন (টাকা) :	
	ক) প্রতি ইউনিটে	১,৯৫,৪৭০ টাকা
	খ) প্রতি চালু তাঁতে	১,১৮,৩৮৪ টাকা
	গ) শ্রমিক প্রতি	৭১,৭৫৪ টাকা
২৪।	দেশের বার্ষিক বস্ত্র চাহিদা	১৭০ কোটি মিটার
২৫।	তাঁত শিল্প হতে বছরে উৎপাদিত কাপড়ের পরিমাণ	৪৭.৪৭৪ কোটি মিটার
২৬।	তাঁত শিল্প দ্বারা দেশের বার্ষিক বস্ত্র চাহিদা পূরণ	প্রায় ২৮%

শব্দসংক্ষেপ (Acronyms)

বাতীবো	বাংলাদেশ তাঁত বোর্ড
সিপিসি	Cloth Processing Centre (বস্ত্র প্রক্রিয়াকরণ কেন্দ্র)
টিএফসি	টেক্সটাইল ফ্যাসিলিটিজ সেন্টার
এসএফসি	সার্ভিসেস এন্ড ফ্যাসিলিটিজ সেন্টার
বাতীশিপ্রই	বাংলাদেশ তাঁত শিক্ষা ও প্রশিক্ষণ ইনস্টিটিউট
টিপিআইটি	Training Program & Improvement in Technology (প্রশিক্ষণ কর্মসূচি ও প্রযুক্তি উন্নয়ন)
সিএইচপিইডি	Centre for Handloom Product and Equipment Development (হস্তচালিত তাঁত বস্ত্র সরঞ্জামাদি উন্নয়ন কেন্দ্র)
SETVET	Strengthening and Expansion of Technical and Vocational Education and Training
IITF	Indian International Trade Fair
বিএমআরই	ব্যালেন্সিং, মডার্নাইজেশন, রিনোভেশন এন্ড এক্সপানশন
এডিপি	Annual Development Programme (বার্ষিক উন্নয়ন কর্মসূচি)
আরএডিপি	Revised Annual Development Programme (সংশোধিত বার্ষিক উন্নয়ন কর্মসূচি)
ডিপিপি	Development Project Proposal
বিএমটিএফ	বাংলাদেশ মেশিন টুলস্ ফ্যাক্টরি
পিইসি	Project Evaluation Committee
ETP	Effluent Treatment Plant
ডিও	Demi Official
PWD	Public Works Department
e-GP	e-Government Procurement
a2i	Access to Information
TOR	Terms of Reference
EOI	Expression of Interest
RFP	Request For Proposal
SDG	Sustainable Development Goal
APA	Annual Performance Agreement
জিওবি	Government of Bangladesh
EMO	Electronic Money Order